cmc

COMPAÑÍA MARÍTIMA
CHILENA S.A.

MEMORIA ANUAL 2017

INDICE INSTITUCIONAL

Carta del Presidente 05

01 VISIÓN PANORÁMICA

Reseña Histórica 10
Nacimiento de Compañía Marítima Chilena -CMC- 12
Directorio 14
Comité de Directores 15
Ejecutivos 17
Remuneración del Personal Clave de la Gerencia 18
Planes de Incentivo al Personal Clave de la Gerencia 18
Información Complementaria 20
Estructura Organizacional 22
Resumen Financiero año 2017 24
Políticas de Responsabilidad Social y Desarrollo Sostenible 26

02 HECHOS DESTACADOS

Hechos Destacados 30

03 NUESTRO NEGOCIO

Transporte de Vehículos 34
Armatorial 34
Cabotaje 35

04 INFORMACIÓN GENERAL

Identificación de la Sociedad 38
Documentos Constitutivos 38
Dirección Oficinas Principales 39
Propiedad y Control de la Sociedad 40
Inversiones Tongoy S.A. 42
Sociedad de Inversiones Paine S.A. 43
Sociedad Nacional de Valores S.A. 45
Cambios de mayor importancia en la propiedad 46
Proveedores 48
Principales Bienes Raíces 48
Flota en Empresas Relacionadas 49
Contratos 49
Marcas y Patentes 49
Factores de Riesgo 50
Seguros 51
Políticas de Inversión Financiamiento 51
Remuneraciones 52
Utilidad Distribuible 55
Política de Dividendos 55
Transacciones de Acciones 56
Porcentaje de participación de Directores y Ejecutivos principales de la Sociedad 59
Hechos Relevantes 60
Información sobre Subsidiarias, Asociadas e Inversiones en otras Sociedades 62

PIONEROS
VALPARAISO
IMO 9650573

CARTA DEL PRESIDENTE

Señores Accionistas,

El año 2017, que fue el segundo año de la nueva etapa de la Compañía, ha sido muy satisfactorio desde el punto de vista del resultado económico. En efecto, CMC tuvo cifras positivas de USD 9.1 millones lo que, si se compara con los resultados históricos de la Compañía (bajo nuestra anterior versión y nombre CCNI) es, claramente, un buen guarismo.

Sin embargo, debe señalarse que de ese resultado la contribución de los servicios de car carrier, si bien disminuyó notoriamente, sigue siendo muy importante, puesto que asciende a USD 4.7 millones. Esto tiene especial relevancia por cuanto las líneas japonesas NYK y Kawasaki, notificaron (confirmando nuestros temores) a las líneas chilenas su intención de poner término al servicio Shin Nanseikai, lo que ocurrió a comienzo de diciembre de 2017 y que se hará efectivo a fines de marzo de 2018.

Lo anterior significa que la Compañía cesa de operar en un servicio que sirvió por muchos años con óptimos resultados, lo que se reflejará en cifras muy inferiores a las que teníamos. Ello es producto del endurecimiento de las condiciones de mercado, de la acción persecutoria de los organismos de libre competencia en diversos países (incluido Chile) todo lo cual llevó a las líneas japonesas, que ya enfrentaban la seria competencia de nuevos actores vinculados a la industria automotriz coreana, a adoptar la decisión de quedarse ellos solos con las rutas y cuentas de las automotrices japonesas. Con ello, Corea y Japón demostraron que es parte de su cultura integrarse verticalmente y trabajar con criterios nacionalistas lo que dejó a compañías como la nuestra en la imposibilidad de acceder a estos mercados.

En todo caso, CMC analiza otras alternativas con miras a desarrollar el transporte de vehículos en otras rutas.

En lo que toca a la línea de negocios de las naves tanqueras, en el ejercicio 2017 se ganó dos licitaciones con ENAP que implicaron la adquisición de dos nuevas naves por un precio de USD 28.2 millones cada una, las que fueron financiadas, separadamente para cada nave, por el banco chileno BICE, el BT Brio, y el banco alemán DVB, el BT Pionero. Los créditos fueron por USD 20 millones abordándose el saldo con recursos propios.

Conforme a los términos de la licitación, se subscribieron sendos contratos de fletamento por tiempo con ENAP por un período de 5 años para el transporte de productos limpios.

Si a lo anterior se suman las naves adquiridas el año 2015, la Compañía ahora cuenta con cuatro naves tanqueras operando todas al servicio de las necesidades de transporte de ENAP, aunque por el momento solamente en cabotaje.

La línea de negocios vinculada a las naves tanqueras aportó del orden de los USD 3.5 millones a los resultados.

Lo anterior, deja en evidencia que el área armatorial se ha transformado en una parte importante de las actividades de CMC. Al efecto, cabe destacar que dada la importancia de esta actividad se decidió que CMC ingresara como socio, en un 50%, a la sociedad NSC Shipmanagement Chile Limitada cuyo objeto es la administración de naves. Se estima que ello permitirá un mejor control sobre oficiales y tripulantes, y una mayor identificación de los mismos con la Compañía. Asimismo, esta nueva actividad permitirá tripular nuevas naves, tanto propias (ya que se estudia expandir esta línea de negocios, buscando diversificar nuestros clientes) como de terceros.

En cuanto al negocio armatorial puro, desarrollado con naves que operan en el exterior, en lo que respecta a las cuatro naves 9000 TEUS nuevamente tuvimos una buena contribución a los resultados del orden de USD 5.9 millones.

De estas cuatro naves, dos son propias en sociedad con Neromar Shipping Company (55,3% CMC y 44,7% Neromar), las naves CCNI Andes y CCNI Atacama; y las otras dos, las naves CCNI Arauco y CCNI Angol, son de propiedad mayoritariamente de la matriz GEN (75%), participando CMC con un 14,6% y Neromar con un 10,4%. Al efecto, cabe destacar que como resultado de haberse concluido el período de transición en la venta de Hamburg Sued a Maersk, se nos ha solicitado se realice una Novación de los contratos de fletamento por las cuatro naves referidas. Asimismo, se ha requerido que la inscripción de estas naves sea transferida desde Liberia a Alemania.

Con respecto a las naves 3100, que se tienen en comunidad con el Grupo Doehle, se logró un acuerdo con los bancos financistas que implicará una moratoria, por un periodo de tres años, en el pago del crédito sirviéndose solo los intereses, lo que produce un notorio alivio de caja. Es útil destacar que las tarifas de arriendo de este tipo de naves han experimentado cierta mejoría sin que exista una tendencia marcada todavía.

En el área de las contingencias, el juicio tributario seguido ante el TTA está bien avanzado y solo resta que se realice el peritaje contable solicitado por CMC. El perito designado recién aceptó el encargo por lo que no se espera su informe antes de, a lo menos, dos meses. Respecto al requerimiento de la FNE ante el TDLC, por supuestas colusiones en el transporte de automóviles, tuvo lugar la vista de la causa el día 7 de marzo en curso. En nuestra opinión, tanto de los alegatos de cierre de la FNE y todas las partes implicadas, como de la prueba rendida, quedó en evidencia lo menguado de la participación de CMC en el único tráfico en que se participaba así como el hecho de que, precisamente, la Compañía estaba solo en un tráfico que era el de Oriente a Chile y Perú. Por lo mismo, se cae el argumento de la FNE de que estaríamos involucrados en el respeto de cuentas a EUKOR toda vez que, para ello, necesariamente se requiere participar en más de un tráfico para tener algo que ofrecer a cambio de la abstención en otro tráfico. Igualmente, quedó claro, a nuestro juicio, que los repartos de cuentas se hacían a nivel global entre los grandes actores japoneses y coreanos y que CMC no era parte de dichos acuerdos. La verdad es que no se nos consideraba, y que estos temas no eran conocidos por todos los miembros del Shin Nanseikai (y, ciertamente, no por CMC).

La causa quedó para fallo lo que pudiera tomar varios meses.

Esperamos la resolución del TDLC con optimismo de que saldremos liberados o, al menos, con una multa notoriamente inferior a la solicitada.

Por otra parte, en lo que concierne a los requerimientos iniciados en Perú ante las autoridades de libre competencia (INDECOPI) uno por transporte de automóviles y otro por vehículos, salimos bastante bien parados. El primero de ellos, terminó por transacción de todos los involucrados y a CMC correspondió el pago de USD 150 mil dólares. El de automóviles aún está en tramitación pero, según nuestros abogados locales, podría terminar con el pago de una multa ínfima, no superior a USD 40 mil. Cabe destacar que, en ambos, los pagos de otras compañías navieras son sustancialmente más elevados (en el caso de los vehículos es una recomendación que todavía no se refleja en un fallo).

La Compañía se encuentra sana y sus negocios andan bien. Sin embargo, la pérdida del negocio de transporte de automóviles representa un duro golpe para CMC que nos obliga a buscar la manera de poder seguir en Car Carriers o emprender otras actividades que nos compensen las cifras, y actividades, que perdimos. En eso estamos en momentos en que en el país asume un nuevo gobierno, con un fuerte respaldo del electorado y con una agenda que busca el crecimiento y alienta a los emprendedores. Con ello, se espera retomar la senda del crecimiento económico y de los acuerdos luego de cuatro años de muy pobres resultados y alta conflictividad.

Chile, al igual que otros países de nuestra región, busca alejarse de la tentación del populismo que, paradojalmente, ataca a países europeos y a Estados Unidos. Hay vientos proteccionistas y amenazas de guerras comerciales lo que se da en una época en que el trasporte, sobre todo de contenedores (pero también, como se ha visto, en automóviles), está quedando concentrado en muy pocas manos.

Estamos atentos a las oportunidades que estos tiempos cambiantes, pueden generar.

Se reitera a los señores accionistas nuestro compromiso con la Compañía y nuestra dedicación a trabajar por CMC en la búsqueda de mejores resultados y de nuevas áreas de negocios que compensen lo que se ha perdido así, como optimizar aquello en lo que estamos.

Una vez más destaco y agradezco la lealtad y esfuerzo de nuestro Directorio, ejecutivos y personal en tiempos de grandes cambios para la Compañía.

Beltrán F. Urenda S.
Presidente

VISIÓN PANORÁMICA

01

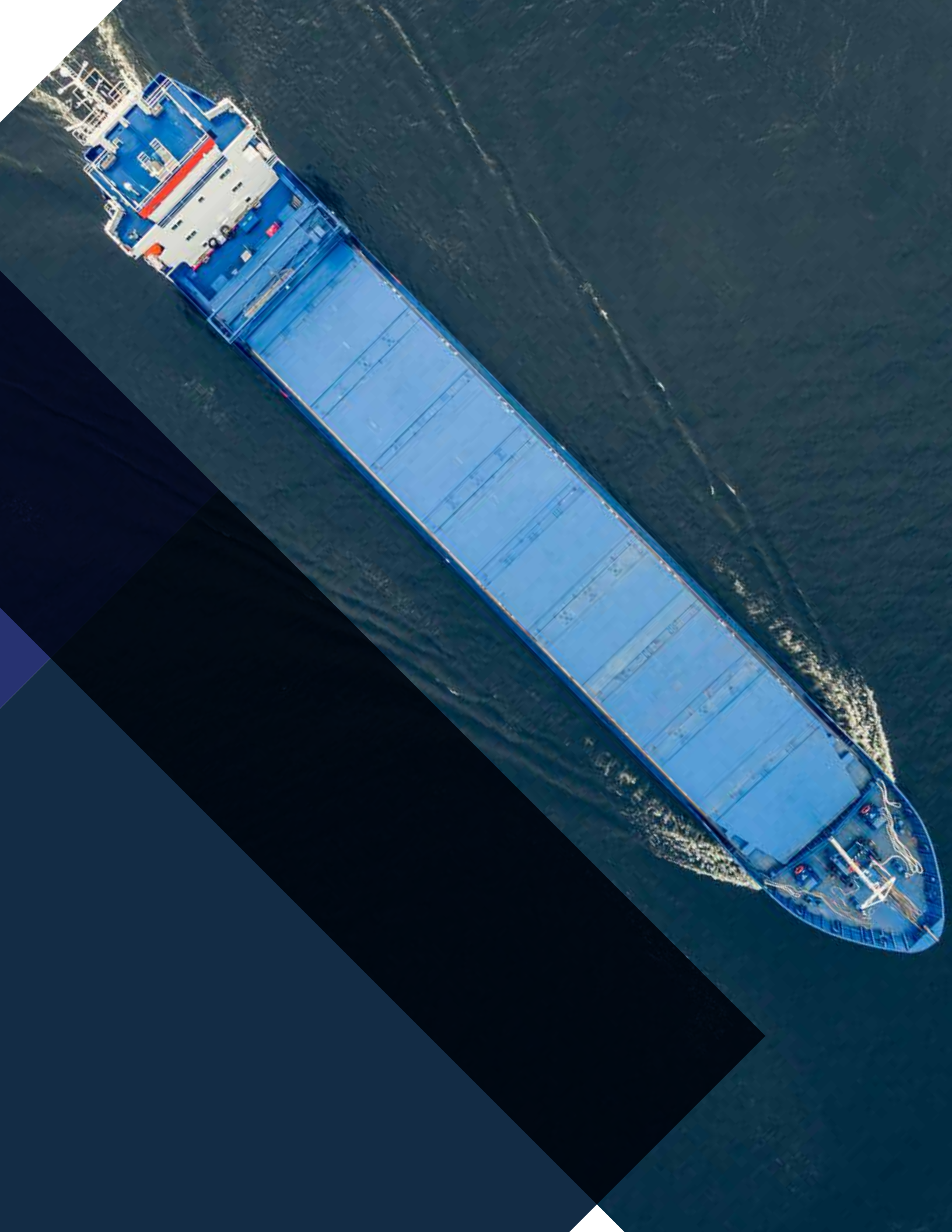

RESEÑA HISTÓRICA

LOS INICIOS

Para conocer la historia de la naciente Compañía Marítima Chilena S.A. hay que remontarse a 1930, que es el año que nace CCNI cuando dos empresas con base en Punta Arenas, Chile, decidieron crear, en Valparaíso, la Compañía Chilena de Navegación Interoceánica con el objetivo de establecer servicios marítimos entre los puertos del Atlántico Sur y el Pacífico Sur a través del Estrecho de Magallanes.

El 31 de marzo de 1930, se publicó en el Diario Oficial el Decreto Supremo No 1.684, otorgando el nacimiento legal a la Compañía Chilena de Navegación Interoceánica S.A. firmado por Su Excelencia el Presidente de la República, don Carlos Ibáñez del Campo.

La flota inicial estuvo integrada por los vapores "Valparaíso", "Santiago" y "Atacama", los que en conjunto sumaban 11.676 toneladas de registro.

Hasta principios de los años 50, la Compañía focalizó su gestión en países del continente americano, llegando en 1953 a ofrecer un servicio regular al Pacífico norteamericano, el que partía desde Chile, y atendía los puertos de Perú, Ecuador, Colombia, Centroamérica, México, Estados Unidos y Canadá.

En 1961, CCNI adquiere la empresa Agencias Universales S.A., AGUNSA, cuyo giro era prestar servicios de agenciamiento general y portuario a naves, empresa que mantiene hasta 1989 fecha en que se separan en dos sociedades.

APERTURA A OTROS CONTINENTES Y CONSOLIDACIÓN DE CCNI

En 1973 inicia la etapa de globalización iniciando operaciones regulares en rutas asiáticas, para posteriormente agregar servicios al continente europeo – norte y mediterráneo, Norteamérica costa este y oeste entre otros servicios.

En 1977 fue pionera al hacer una apuesta importante y transportar automóviles entre Japón y Sudamérica en forma masiva.

En enero de 1993 funda el servicio “Cóndor” entre los puertos del Norte de Europa y la costa oeste de Sudamérica, para el transporte de contenedores secos, refrigerados y carga suelta.

En el año 2010 al cumplir 80 años extiende la cobertura en Sudamérica al establecer el servicio portacontenedores entre Asia y la costa este.

En el año 2013, en línea con la estrategia impulsada por CCNI para operar naves propias con tecnología de punta que permita fortalecer su posición competitiva, CCNI a través de sus empresas filiales suscribe dos contratos de construcción de naves de 9.000 TEU con diseño de última generación y bajo consumo de combustibles. Estas naves se suman a otras dos naves gemelas cuyo contrato de construcción suscribió GEN, empresa matriz de CCNI.

NACIMIENTO DE COMPAÑÍA MARÍTIMA CHILENA - CMC

En julio de 2014, se recibe una oferta de la Naviera Alemana Hamburg Süd para la compra de los servicios Liner de CCNI, que es aceptada por el Directorio. La oferta comprende la adquisición de todos los negocios de transporte marítimo de contenedores, la marca, logo y nombre de CCNI, el parque de contenedores, los contratos de carga, Terminales, Acuerdos de Servicio Conjunto y agenciamiento, entre otros, así como los contratos vigentes de fletamento por tiempo de naves. Esta operación también considera el subarriendo de las 4 naves de 9.000 contenedores de CCNI construidas en el astillero coreano HHIC ubicado en Filipinas, por un plazo de 12 años. Asimismo, contempla el traspaso íntegro a la adquirente de los contratos del personal de CCNI.

El 27 de marzo de 2015 se concreta esta venta, naciendo la empresa continuadora de CCNI, Compañía Marítima Chilena S.A. – CMC – dedicada a tres líneas de negocios; el transporte marítimo de vehículos, armatorial y cabotaje. Dichas líneas de negocio se mantienen vigentes a la fecha.

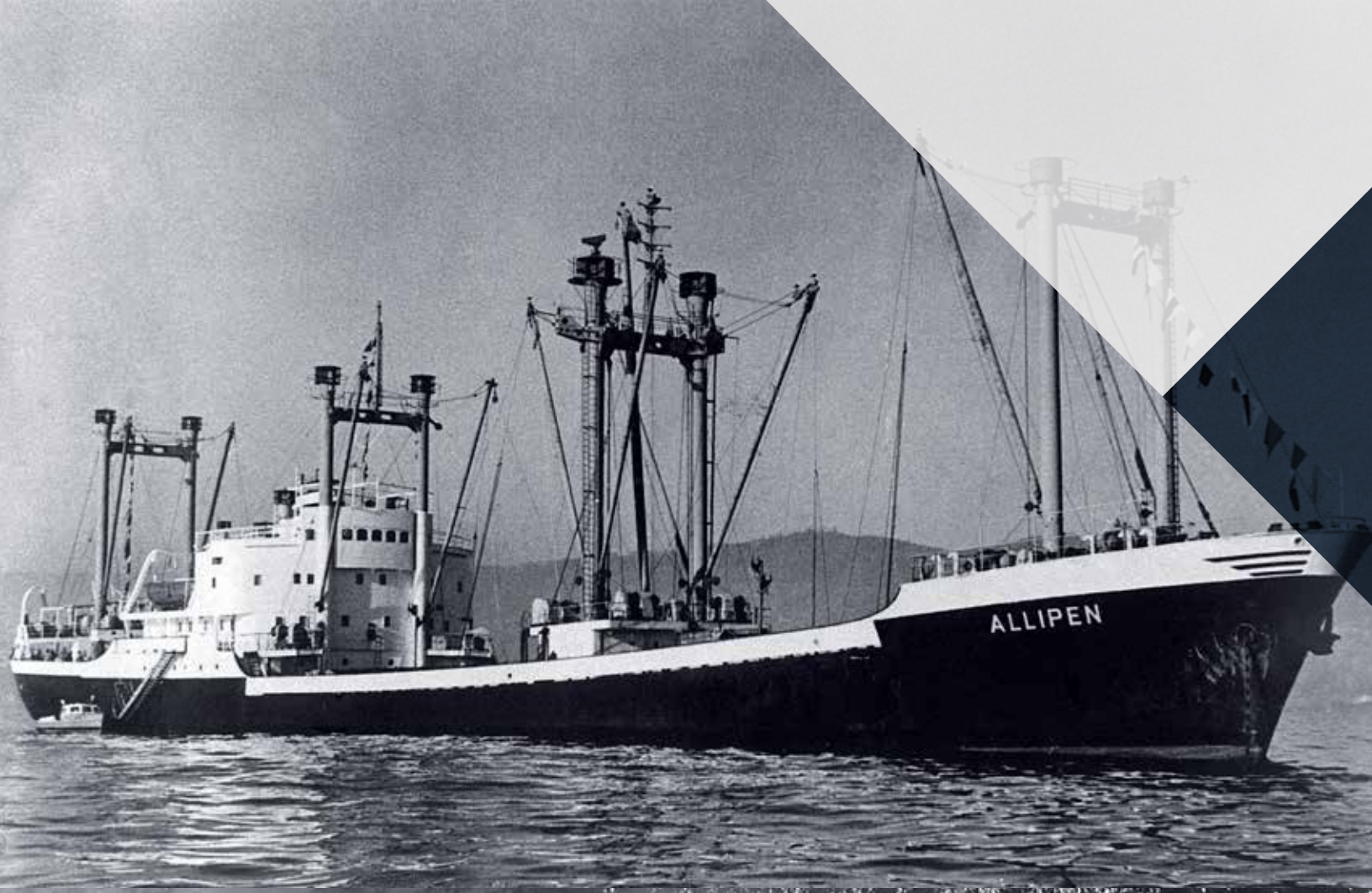
ALLIPEN

DIRECTORIO

La Compañía es administrada por un Directorio compuesto por siete miembros titulares remunerados y no contempla la existencia de miembros suplentes.

El Directorio entrega determinadas pautas al gerente general de la Compañía, quien, asistido por los gerentes de cada una de las áreas, tiene la misión de ejecutar dichos lineamientos.

Los Directores duran tres años en sus cargos, pudiendo ser reelegidos indefinidamente. Todos los Directores son elegidos de una sola vez cada tres años. El período de tres años comienza en la fecha de la Junta General Ordinaria en que se elija al Directorio y termina en la fecha de la Junta General Ordinaria en que corresponda una nueva elección total.

En Junta Ordinaria de Accionistas sostenida el 28 de abril de 2015 se procedió a la elección de los miembros del Directorio y en sesión del Directorio celebrada el 28 de mayo de 2015, se constituye la mesa, quedando como sigue:

01 PRESIDENTE

Beltrán Felipe Urenda Salamanca
Abogado
Rut: 4.844.447-4
Fecha Nombramiento: 28 de abril de 2015

02 VICEPRESIDENTE

Franco Montalbetti Moltedo
Ingeniero Comercial
Rut: 5.612.820-4
Fecha Nombramiento: 28 de abril de 2015

DIRECTORES

03

José Manuel Urenda Salamanca
Abogado
Rut: 5.979.423-K
Fecha Nombramiento: 28 de abril de 2015

04

Antonio Jabat Alonso
Capitán de Altamar
Rut: 2.095.649-6
Fecha Nombramiento: 28 de abril de 2015

05

Francisco Gardeweg Ossa
Ingeniero Comercial
Rut: 6.531.312-K
Fecha Nombramiento: 28 de abril de 2015

06

Ramiro Sánchez Tuculet
Licenciado en Administración
Rut: 14.742.844-8
Fecha Nombramiento: 28 de abril de 2015

07

Radoslav Depolo Razimilic
Abogado
Rut: 9.097.715-6
Fecha Nombramiento: 28 de abril de 2015

ASESOR DIRECTORIO

Felipe Irarrázaval Ovalle
Ingeniero Civil Industrial
MBA Wharton
Rut: 7.015.317-3

COMITÉ DE DIRECTORES

En sesión de Comité de Directores celebrada con fecha 15 de junio de 2015, en conformidad con lo establecido en el artículo 50 bis de la ley 18.046 de sociedades anónimas y en Circular N°1.956 de la Superintendencia de Valores, se conformó la mesa, la cual quedó como sigue:

Presidente:	Sr. Ramiro Sánchez Tuculet Director Independiente.
Director:	Sr. Franco Montalbetti Moltedo Director no Independiente.
Director:	Sr. Radoslav Depolo Razmilic Director Independiente.

BRIO

EJECUTIVOS

GERENTE GENERAL

GERENTE GENERAL
Marcelo Ramos de Aguirre
Ingeniero Civil Industrial
Rut: 8.985.372-9
Fecha Nombramiento: 1 de mayo de 2016

GERENCIAS

GERENTE DE FINANZAS
Roberto Manubens Bravo
Ingeniero Comercial
Master of Applied Finance University of Melbourne
Rut: 13.190.990-K
Fecha Nombramiento:1 de junio de 2013

EJECUTIVOS

SUBGERENCIAS

SUBGERENTE DE OPERACIONES
Luis Villarroel Pizarro
Ingeniero en Transporte y Puertos
Capitán de Altamar
Rut: 6.711.334-9
Fecha Nombramiento: 1 de abril de 2015

SUBGERENTE SERVICIO CAR CARRIER
Alberto Contreras Rivera
Capitán de Altamar
Rut: 6.917.246-6
Fecha Nombramiento: 1 de abril de 2015

ASESOR LEGAL
Juan Pablo Carvallo Sciaccaluga
Abogado
RUT: 13.427.603-7
Fecha Nombramiento: 1 de octubre de 2015

Remuneración del personal clave de la gerencia

Las remuneraciones percibidas por el personal clave de la Gerencia ascienden a M.USD 747 por el período terminado al 31 de diciembre de 2017 (M.USD 875 para el período terminado al 31 de diciembre de 2016).

Planes de incentivo al personal clave de la gerencia

La Compañía cuenta con un sistema de compensación dirigido a sus ejecutivos principales, el cual es revisado periódicamente por el Comité de Directores.

Adicionalmente, el Directorio, con el objetivo societario de lograr la fidelidad de sus principales ejecutivos y considerando que la experiencia demuestra que la participación de los ejecutivos en la propiedad de las empresas, como ha ocurrido en CMC y sus empresas relacionadas, genera un mayor compromiso e incentivo frente a la gestión de los negocios sociales y sus proyecciones a futuro, aprobó con fecha 25 de noviembre de 2010 que CMC les otorgue un crédito por la suma total de M.$ 1.240.000 (M.USD 2.650). Los ejecutivos destinaron los fondos exclusivamente a adquirir acciones de “Sociedad Inversiones Paine S.A.”, sociedad accionista de Grupo Empresas Navieras S.A., la que a su vez es controladora de CMC.

Dicho préstamo otorgado el 6 de enero de 2011, y que fue extendido el 30 de enero de 2014 por un plazo de cinco años; es únicamente mantenido, al 31 de diciembre de 2017, por la Sociedad MVM Oyarzún S.A., relacionada con el actual Gerente General Sr. Marcelo Ramos.

PIONEROS
cmc

INFORMACIÓN COMPLEMENTARIA

En cumplimiento a la Norma de Carácter General N°386 de 8 de junio de 2015, acerca de la responsabilidad social y desarrollo sostenible, se informa a continuación sobre la diversidad por género, edad y antigüedad en el cargo de los Directores, Ejecutivos y Trabajadores.

A. Diversidad en el Directorio

Número de personas por género

Directores	Directoras
7	-

Número de personas por nacionalidad

Chilenos	Extranjeros
6	1

Número de personas por rango de edad

< 30 Años	30 - 40 Años	41 - 50 Años	51 - 60 Años	61 - 70 Años	> 70 Años
-	-	1	1	4	1

Número de personas por antigüedad

< 3 Años	3 - 6 Años	> 6 Y < 9 Años	9 Y < 12 Años	> 12 Años
7	-	-	-	-

B. Diversidad en la gerencia general y demás gerencias que reportan a esta gerencia o al directorio

Número de personas por género

Ejecutivos	Ejecutivas
4	-

Número de personas por nacionalidad

Chilenos	Extranjeros
4	-

Número de personas por rango de edad

< 30 Años	30 - 40 Años	41 - 50 Años	51 - 60 Años	61 - 70 Años	> 70 Años
-	1	-	2	1	-

Número de personas por antigüedad

< 3 Años	3 - 6 Años	> 6 Y < 9 Años	9 Y < 12 Años	> 12 Años
4	-	-	-	-

C. Diversidad en la Organización

Número de personas por género

Trabajadores	Trabajadoras
161	7

Número de personas por nacionalidad

Chilenos	Extranjeros
168	-

Número de personas por rango de edad

< 30 Años	30 - 40 Años	41 - 50 Años	51 - 60 Años	61 - 70 Años	> 70 Años
31	44	36	39	17	1

Número de personas por antigüedad

< 3 Años	3 - 6 Años	> 6 Y < 9 Años	9 Y < 12 Años	> 12 Años
161	2	1	1	3

D. Brecha Salarial

Cargo	Género	
Contabilidad	Masculino	Femenino
Proporción	62,30	37,70

ESTRUCTURA ORGANIZACIONAL

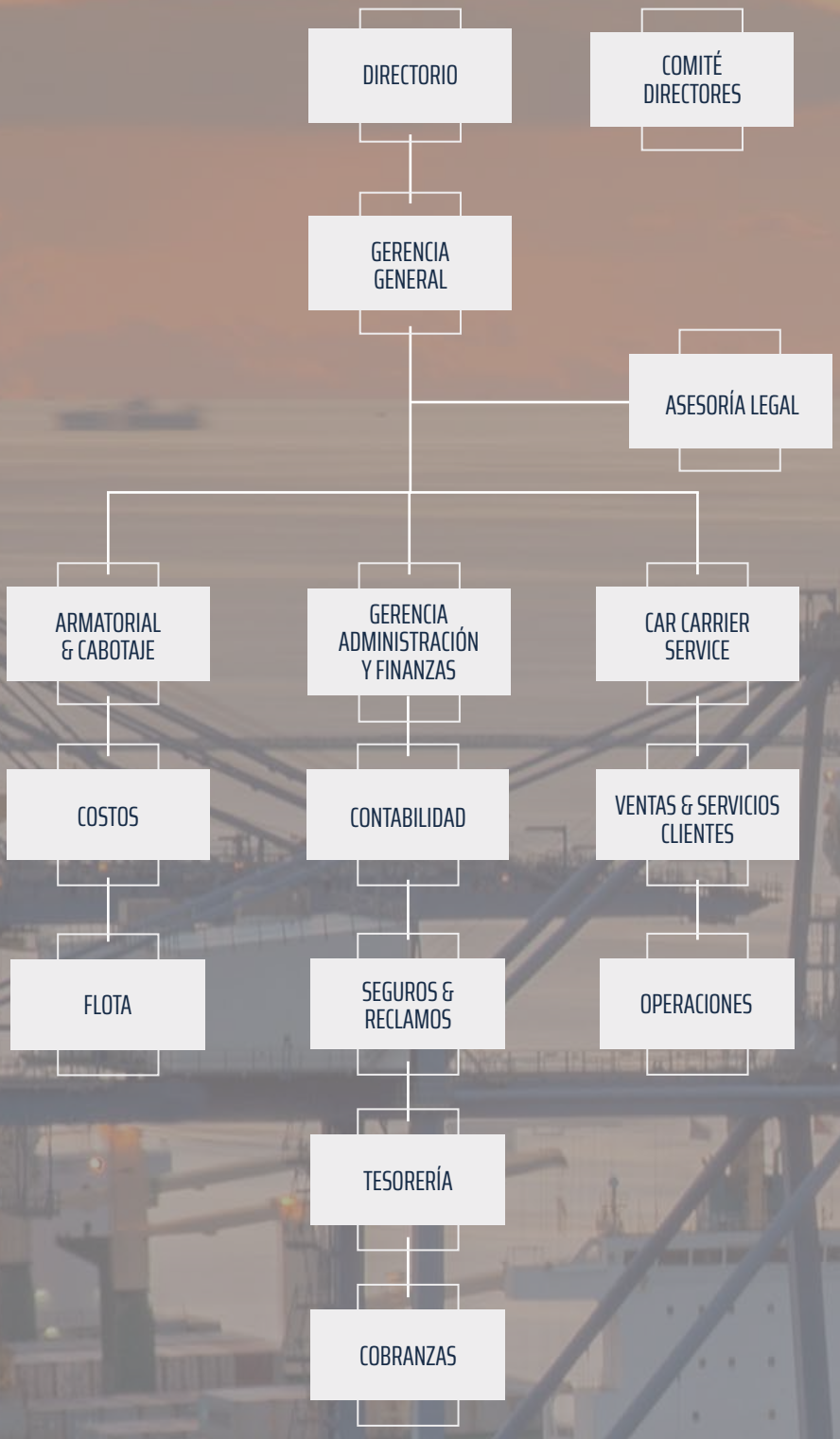

RESUMEN FINANCIERO AÑO 2017

1. Resumen Financiero 2017

Los resultados de la compañía registraron una utilidad neta después de impuestos de US$ 9,1 millones para el año 2017, la que refleja estable desempeño que se ha venido consolidando para la línea de negocio armatorial principalmente a través de las cuatro naves tanqueras arrendadas a Enap y las 4 naves portacontenedores arrendadas a Hamburg Süd, compañía recientemente adquirida por el Grupo Maersk.

Adicionalmente, durante el año 2017 se recibió aviso de término del servicio Car Carrier, denominado Shin Nanseikai, por parte de los socios japoneses K-Line y NYK (el cuarto socio miembro del servicio era CSAV), el que se hará efectivo a fines de marzo de 2018 y que afectará el resultado percibido por dicha línea de negocios.

Independiente de lo anterior, durante el año 2017 también se logró un acuerdo de moratoria con el banco financista de las tres naves de 3.100 teu que CMC mantiene en propiedad conjunta 50/50 con Peter Döhle, el que permitirá suspender el pago de capital por 3 años manteniéndose tan sólo el pago de intereses. Lo anterior permitirá aliviar la presión sobre la caja de las respectivas sociedades dueñas de dichas naves.

Finalmente el año 2017 también marcó la creación de filial CMC Flota SpA (controlada por CMC en un 100%), sociedad cuyo principal objeto es la administración de las tripulaciones de las cuatro naves tanqueras arrendadas a Enap, sin perjuicio de los evidentes beneficios que significa tener un control directo sobre los oficiales y tripulantes y los respectivos costos asociados, con esto CMC se logró consolidar como empresa armadora durante dicho año.

Balance General (MM.USD)	2017	2016
Activos Corrientes	31,18	47,43
Activos No Corrientes	368,46	325,99
Total Activos	**399,64**	**373,42**
Pasivos Corrientes	32,94	28,91
Pasivos No Corrientes	178,19	165,50
Patrimonio Neto Total	188,51	179,01
Total Patrimonio Neto y Pasivos	**399,64**	**373,42**

Estado de Resultados (MM.USD)	2017	2016
Ingresos Ordinarios	75,38	90,70
Márgen Bruto	31,31	28,15
Otros Resultados	(15,95)	(18,00)
Impuestos	(1,92)	(1,72)
Ganancia (Pérdida) Neta	**13,44**	**8,43**

Indicadores	2017	2016
EBITDA (R.A.I.I.D.A.I.E.) (MM.USD)	37,53	29,44
Retorno sobre Patrimonio (%)	7,13	4,71
Deuda Neta sobre Capital (Veces)	1,28	1,22

Finalmente mirando el futuro inmediato, para el año 2017 se espera seguir avanzando en el proceso de consolidación de la compañía continuadora, mostrando la misma estabilidad en resultados y flujos mostrada en el año anterior, y seguir buscando oportunidades en el mercado que le permitan a la compañía crecer bajo el nuevo modelo de negocios de CMC.

2. Información financiera representativa para la sociedad, que muestra la evolución de la misma a nivel consolidado:

AÑO	Activos M.USD	Var.* %	Pasivos M.USD	Var.* %	Patrimonio M.USD	Var.* %	Ingresos de Explotación M.USD	Var.* %	Resultados M.USD
2006	198.726		137.323		61.403		658.242		(19.449)
2007	211.761	6,56%	152.884	11,33%	58.877	-4,11%	732.840	11,33%	(13.791)
2008	242.487	14,51%	197.451	29,15%	45.036	-23,51%	976.909	33,30%	(30.666)
2009	208.316	-14,09%	183.797	-6,92%	24.519	-45,56%	610.814	-37,47%	(41.674)
2010	264.293	26,87%	166.435	-9,45%	97.858	299,11%	822.544	34,66%	47.041
2011	232.350	-12,09%	177.947	6,92%	54.403	-44,41%	939.033	14,16%	(78.730)
2012	228.536	-1,64%	138.121	-22,38%	90.415	66,19%	918.045	-2,24%	9.323
2013	218.433	-4,42%	124.087	-10,16%	94.346	4,35%	841.466	-8,34%	163
2014	238.809	9,33%	148.090	19,34%	90.719	-3,84%	67.979	-91,92%	(24.926)
2015	317.559	32,98%	147.618	-0,32%	169.941	87,33%	94.991	39,74%	80.802
2016	373.421	17,59%	194.415	31,70%	179.006	5,33%	90.703	-4,51%	8.428
2017	399.644	7,02%	211.128	8,60%	188.516	5,31%	75.383	-16,89%	13.438

POLÍTICAS DE RESPONSABILIDAD SOCIAL Y DESARROLLO SOSTENIBLE

Aunque la sociedad no cuenta por su tamaño con una Gerencia de Personas, como asimismo la matriz GEN tampoco cuenta con una Gerencia Corporativa de Personas por las mismas razones, el Directorio ha designado al Gerente de Administración y Finanzas como aquél que tome a su cargo las acciones propias de una Unidad de Responsabilidad Social Empresarial (RSE), tales como las que definen organizaciones internacionales al respecto, como la OIT o las Naciones Unidas, con el objeto de que ésta incorpore en su quehacer tanto el frente interno como la relación social de la empresa con el entorno y coordine con las otras unidades de la empresa y con las filiales las mejores prácticas para el cumplimiento del objetivo. Como política general, el Directorio encarga a esta gerencia el más estricto cumplimiento de toda la normativa legal que le sea aplicable y las buenas relaciones en general, siempre considerando las políticas que en particular el Directorio o la Gerencia General diseñen para el efecto, con el convencimiento de que la necesidad de innovación empresarial para la competitividad y la sustentabilidad del negocio, debe abarcar el ámbito de la gestión y de la relación de la empresa con su entorno social y medio ambiental y, particularmente, en lo laboral.

Grupos de interés

Se definen como "Grupos de Interés" para la sociedad, los accionistas y potenciales inversionistas, los clientes, las sociedades en que se tienen inversiones, empleados, entidades fiscalizadoras y financieras, y la sociedad en su conjunto. La política referente a la relación con los grupos de interés, es de mantener siempre un contacto fluido y franco, que permita mantener una relación estable y duradera.

Las razones para ello son:

Accionistas y potenciales inversionistas

El compromiso de CMC y filiales con sus accionistas y potenciales inversionistas se fundamenta en la creación de valor a largo plazo, ofreciendo transparencia informativa, igualdad de derechos y fomentando el diálogo continuo a través de los canales existentes, para lo cual mantiene vigente un contacto de relaciones con inversores que tiene como objetivo facilitar información a los inversores y analistas.

Clientes

El compromiso de CMC y sus filiales con sus clientes se enmarca en otorgar siempre un servicio de excelencia, al nivel de lo que el cliente espera, y dentro del marco de las legislaciones vigentes y las mejores prácticas de la industria.

Filiales y coligadas

Para CMC sus inversiones son de gran importancia, dado que la gran mayoría de ellas son relacionadas al giro principal. Las relaciones francas y directas con las filiales y coligadas constituyen la esencia del actuar de la sociedad matriz.

Empleados

CMC y filiales cuentan con personas que ofrecen su mejor trabajo para el bien de la organización en todos los lugares donde el grupo mantiene actividad. El modelo de gestión de personas, está orientado a atraer, desarrollar y comprometer al mejor talento, con el fin de apoyar la mística del Grupo y un crecimiento sostenible. Ofrecer oportunidades de desarrollo, promoviendo la inclusión y diversidad y promoviendo un adecuado equilibrio entre la vida laboral y personal, son el compromiso del grupo de empresas GEN del que forma parte CMC.

Entidades fiscalizadoras y financieras

El compromiso de las empresas GEN, dentro de las cuales está inserta CMC y filiales, con las entidades fiscalizadoras y financieras se fundamenta en la transparencia y cumplimiento estricto de toda la normativa vigente que le sean aplicable o acuerdos y compromisos contraídos.

Sociedad en su conjunto

Para CMC la relación con la sociedad es un factor muy importante, que incluye a clientes, proveedores, vecinos, comunidad, país y el mundo. Junto con promover las mejores prácticas con ellos, las sociedades del grupo buscan dentro de sus posibilidades, promover actividades culturales, educativas, sociales y medio ambientales.

Riesgos relevantes

CMC enfrenta diversos riesgos inherentes a las actividades que desarrolla. El Directorio establece, a través de la Política de Control y Gestión de Riesgos, los principios básicos:

A.
Alcanzar los objetivos estratégicos de CMC y filiales en un marco de riesgo controlado.

B.
Proteger la reputación propia y del grupo de empresas al cual pertenece CMC.

C.
Velar por la adecuada relación con los grupos de interés.

D.
Garantizar en forma sostenida en el tiempo, la estabilidad empresarial y la solidez financiera de la propia empresa.

HECHOS DESTACADOS

02

HECHOS DESTACADOS

Adquisición de dos naves tanqueras naves de aproximadamente 50 mil toneladas de DWT y suscripción de dos contratos de fletamento por tiempo con la Empresa Nacional del Petróleo (ENAP).

En la Memoria Anual del ejercicio anual 2015, nos referimos como hecho destacado al acuerdo de venta del negocio de contenedores con Hamburg Süd. Asimismo, destacamos que, como consecuencia de la referida venta, la empresa cambió de nombre o razón social a Compañía Marítima Chilena S.A (CMC), la cual, manteniendo el negocio de transporte de automóviles, se convirtió en una empresa principalmente armadora (propietaria de naves) y en esa misma línea – conjuntamente con la participación en la propiedad de las 4 naves de 9000 TEU y las 3 naves de 3100 TEU - ingresó al negocio de naves tanqueras mediante la adquisición de 2 naves de 52.000 tons de capacidad, arrendadas a ENAP a largo plazo dándole la posibilidad de entrar en el tráfico de cabotaje.

En el presente ejercicio anual 2017, se produce un fortalecimiento de la línea de negocio de armador y tráfico de cabotaje mediante la suscripción de dos contratos de fletamento por tiempo con la Empresa Nacional del Petróleo (ENAP), por un período de cinco años cada uno, de dos buques tanqueros petroleros para productos limpios de aproximadamente 50 mil toneladas de DWT, que CMC adquirió para dichos fines

Las dos naves fueron adquiridas por parte de CMC a un precio de compra de 28,2 millones de USD cada nave, el cual fue financiado parcialmente por préstamos (separados o individuales) del banco chileno BICE y el banco alemán DVB, cada uno por 20 millones de USD y el saldo con recursos propios.

Las referidas naves se encuentran matriculadas en el Registro de Naves de Chile que lleva la autoridad marítima (DIRECTEMAR).

Creación de la filial CMC Flota SpA e ingreso de CMC como socio de la Sociedad NSC Chile Ltda.

En la línea de negocios Armatorial, destaca la creación de la filial CMC Flota SpA, sociedad cuyo principal objeto es la administración de las tripulaciones de nuestras cuatro naves tanqueras, lo que no quita que puedan adquirirse en el futuro otras naves que sea necesario dotarlas de tripulación. Sin perjuicio de los evidentes beneficios que significa tener un control directo sobre los oficiales y tripulantes y los respectivos costos asociados, la compañía cumple un anhelo que tenía desde la adquisición de las dos primeras naves durante el ejercicio comercial 2015, esto es, que la tripulaciones tenga un verdadero sentimiento de pertenencia a la familia CMC en cuanto empresa armadora, lo que no se lograba al tener externalizada la administración de las tripulaciones.

Siempre en la línea de negocios Armatorial, destaca también el ingreso de CMC como socio en un 50% de la sociedad NSC Shipmanagement Chile Limitada (NSC Chile Ltda.), cuyo principal objeto es la administración técnica de naves. El objetivo de CMC no es sólo participar en la administración técnica de las naves de su propiedad que pueda adquirir en el futuro y lograr así un eficiente control de los costos que significa mantener un activo de tanta relevancia, sino que también prestar este servicio respecto de naves pertenecientes a terceros que no sean precisamente empresas relacionadas a CMC.

NUESTRO NEGOCIO

03

3P
2P

NUESTRA LÍNEA DE NEGOCIOS

Luego de la venta de sus servicios de contenedores, CMC se ha focalizado en las siguientes líneas de negocio:

- Transporte de Vehículos (automóviles, camiones, buses y maquinarias)
- Negocio Armatorial
- Cabotaje

CMC, enmarcada en un nuevo ámbito de negocios pero explotando los atributos de su predecesora CCNI, se esfuerza en potenciar la cercanía con sus clientes, agilidad y flexibilidad para adaptarse a los cambios y agregar valor a sus accionistas dentro del marco legal y ético de sus negocios.

Transporte de Vehículos

El transporte de vehículos desde Japón lo inició CCNI en al año de 1977. En un principio de forma independiente, y usando naves convencionales, hasta que en 1986 se adquiere la primera nave "Pure Car Carrier" chilena especializada en el trasporte de vehículos.

En años posteriores, con el objeto de mejorar la cobertura, aumentar la frecuencia del servicio y entregar una mayor capacidad de transporte a nuestros clientes, la empresa se asocia con dos de las principales navieras japonesas y, posteriormente, con una naviera nacional dando nacimiento al servicio Shin-Nanseikai que se mantiene a la fecha.

El trasporte de vehículos es una de las tres líneas de negocios de CMC, logrando mantener el conocimiento y la experiencia de haber servido por 40 años en el mercado de transporte de vehículos desde Asia.

El servicio Shin-Nanseikai opera con 2 o 3 salidas mensuales especializado en el transporte de vehículos livianos y pesados, automóviles, buses y camiones incluyendo maquinarias autopropulsadas de todo tipo, provenientes principalmente de Japón, China y Sudeste de Asia con destino a la costa oeste de Sudamérica.

El servicio opera con naves del tipo "Pure Car Truck Carrier" permitiendo el embarque y descarga de los vehículos por sus propios medios.

En relación al comportamiento del mercado:
El comportamiento del mercado chileno y peruano en el año 2017, a pesar de la deteriorada situación que viven ambas economías, los dos países retomaron la tendencia al alza en las ventas de nuevos, con un crecimiento en las ventas de 6,8 en Perú, Chile cerró el año con un crecimiento de 18,1% comparado con el 2016. La necesidad de bajar los costos por alta competencia obligan a los socios globales a la combinación de terceros servicios de ellos mismos, no siendo rentable mantener un servicio dedicado generándose el aviso de término comentado más arriba.

El servicio creció un 17,4% en el transporte de carga comparado con el 2016, esto producto de las mejores ventas en Chile – Perú y por haber recuperado los embarques de unidades usadas destino Iquique a Bolivia y a Paraguay.

Armatorial

A partir del arriendo de las cuatro naves de 9,000 TEU a Hamburg Süd, línea naviera que fue recientemente adquirida por el Grupo Maersk, la compra inicial de dos naves tanqueras para arriendo a ENAP en 2015, a las cuales se suman las dos naves tanqueras adquiridas durante el 2017 con el mismo propósito, y la co-propiedad de las tres naves de 3.100 TEU, esta línea de negocios se ha transformado en la más relevante en cuanto al quehacer de CMC y su futuro desarrollo.

A lo anterior hay que agregar la creación de la filial CMC Flota SpA durante el año 2017 cuyo principal objeto es la administración de las tripulaciones de las cuatro naves tanqueras arrendadas a Enap, lo que le permitió integrarse verticalmente a la compañía y ganar control sobre este relevante eslabón en la cadena de valor del negocio Armatorial.

Cabotaje

CMC se adjudica un contrato de arrendamiento con ENAP para el transporte de combustibles limpios entre puertos del litoral chileno. De esta forma reincorpora el cabotaje dentro de la amplia gama de negocios relacionados con la actividad naviera que desarrolla el Grupo de Empresas Navieras – GEN.

Con este propósito CMC adquirió en el año 2015 las naves tanques Arica y Antofagasta construidas el año 2013 en Astilleros de Corea del Sur, de doble casco y con capacidad de transporte de 53.614 m3, con 183 mts. de eslora y 32.2 mts. de manga.

Asimismo durante el año 2017 adquirió las naves tanques Brio y Pioneros construidas el año 2013 en Astilleros de Corea del Sur, de doble casco y con capacidad de transporte de 53.032,7 m3, con 183,3 mts. de eslora y 32.2 mts. de manga.

CMC explorará nuevas alternativas de negocios que la bandera chilena permite desarrollar en esta área. Los contratos con ENAP los administra técnica y comercialmente la Gerencia de Operaciones ya que, a pesar de limitarse a ser un arriendo puro de las naves, se requiere una constante interacción y coordinación con las naves y ENAP para satisfacer cualquier requerimiento que aparezca. El grado de seguridad en la operación de naves tanqueras fue fortalecido incluyendo la administración directa de las tripulaciones de estas naves.

INFORMACIÓN GENERAL

04

IDENTIFICACIÓN DE LA SOCIEDAD

Razón Social	Compañía Marítima Chilena S.A.
Razón Social	Compañía Marítima Chilena S.A.
Nombres de Fantasía	CMC
Tipo de Sociedad	Sociedad Anónima Abierta
Código Nemotécnico	Interocean, Bolsa de Comercio de Santiago
Domicilio Legal	Urriola 87 - piso 3, Valparaíso
RUT	90.596.000-8

DOCUMENTOS CONSTITUTIVOS

La escritura de constitución de la Compañía fue suscrita en la ciudad de Valparaíso, ante el Notario don Enrique Gana, el 18 de diciembre de 1929.

La vida legal de la sociedad se inició el 31 de marzo de 1930, fecha del Decreto Supremo N° 1.684 que la declara legalmente constituida.

La Compañía se encuentra inscrita con fecha 12 de abril de 1930 en el Registro de Comercio de la ciudad de Valparaíso, a fojas 209 N° 177.

El extracto de la escritura de constitución de la sociedad fue publicado en el Diario Oficial N° 15.647, el 11 de Abril de 1930.

En Junta Extraordinaria de Accionistas celebrada el 28 de abril de 2015, y luego de materializada la operación de venta del negocio liner a Hamburg Südamerikanische Dampfschifffahrts-Gesellschaft KG y considerando que ésta incluye la transferencia de la marca, logo y nombre de CCNI, se aprobó la modificación de la Razón Social de “Compañía Chilena de Navegación Interoceánica S.A.” a “Compañía Marítima Chilena S.A.”, pudiendo utilizar para fines publicitarios el nombre de fantasía “CMC”.

DIRECCIÓN OFICINAS PRINCIPALES

Oficina Matriz	
Dirección	Urriola 87 piso 3, Valparaíso
Código postal	2370550, Valparaíso
Teléfono	+56-32 - 2556344
E-mail	cmc@cmcshipping.cl
Web	http://www.cmcshipping.cl
Oficina Santiago	
Dirección	Av. Andrés Bello 2687, piso 16. Edificio del Pacífico, Las Condes, Santiago
Código postal	7550097 Santiago
Teléfono	+56-2-24602201
E-mail	cmc@cmcshipping.cl
Web • Web Site	http://www.cmcshipping.cl

PROPIEDAD Y CONTROL DE LA SOCIEDAD

Principales Accionistas

Los principales accionistas al 31 de diciembre de 2017, son los siguientes:

Nombre	Número de acciones pagadas	Porcentaje de propiedad
Grupo Empresas Navieras S.A.	761.063.868	83,23%
Moneda S.A. AFI P/Pionero Fdo. de Inversión	115.566.000	12,64%
Credicorp Capital S.A. Corredores de Bolsa	8.963.527	0,98%
Moneda Corredora de Bolsa Ltda	7.710.945	0,84%
Banchile Corredores de Bolsa S.A.	7.328.707	0,80%
Moneda S.A. AFI para Moneda Chile Fund Ltd	3.259.000	0,36%
Airmania Travel S.A.	2.787.449	0,30%
BTG Pactual Chile S.A. Corredores de Bolsa	706.663	0,08%
Bice Inversiones Corredores de Bolsa S.A.	700.168	0,08%
Consorcio Corredores de Bolsa S.A.	611.823	0,07%
K Line Chile Limitada	561.595	0,06%
Valores Security S.A., Corredores de Bolas	422.891	0,05%
Otros 325 accionistas	4.736.313	0,51%
TOTAL 337 accionistas	914.418.949	100,00%

- La sociedad posee serie única de acciones, sin valor nominal.

B. El accionista controlador de la Compañía es Grupo Empresas Navieras S.A. con un 83,23% del capital, sociedad que, a su vez, no tiene controlador.

Nombre	Número de acciones pagadas	Porcentaje de propiedad
Inversiones Tongoy S.A.	1.446.813.294	20,94%
Sociedad de Inversiones Paine S.A.	1.446.813.293	20,94%
Sociedad Nacional de Valores S.A.	882.953.294	12,78%
Banchile Corredores de Bolsa S.A.	666.202.116	9,64%
Euro Inversiones S.A.	530.731.543	7,68%
Finvest S.A.	487.133.869	7,05%
BTG Pactual Small Cap Chile Fondo de Inversión	442.136.550	6,40%
Inversiones Santa Paula Limitada	203.489.922	2,94%
A.F.P. Provida S.A. Fondo de Pensiones C	159.153.550	2,30%
Credicorp Capital S.A. Corredores de Bolsa	111.326.959	1,61%
A.F.P. Habitat S.A. para Fondo de Pensiones C	96.055.891	1,39%
Larrain Vial S.A. Corredora de Bolsa	63.917.794	0,93%
Otros 110 accionistas	373.101.827	5,40%
TOTAL 122 accionistas	6.909.829.902	100,00%

Conforme lo indica la sección II de la Norma de Carácter General N° 30 y lo solicitado por el oficio N° 15.673 de fecha 22/11/2007 de la Superintendencia de Valores y Seguros, y considerando que la matriz no tiene controlador y la información que los accionistas han puesto a disposición de Grupo Empresas Navieras S.A., se indica las personas naturales últimas que están detrás de las sociedades que poseen más del 10% de participación en la matriz.

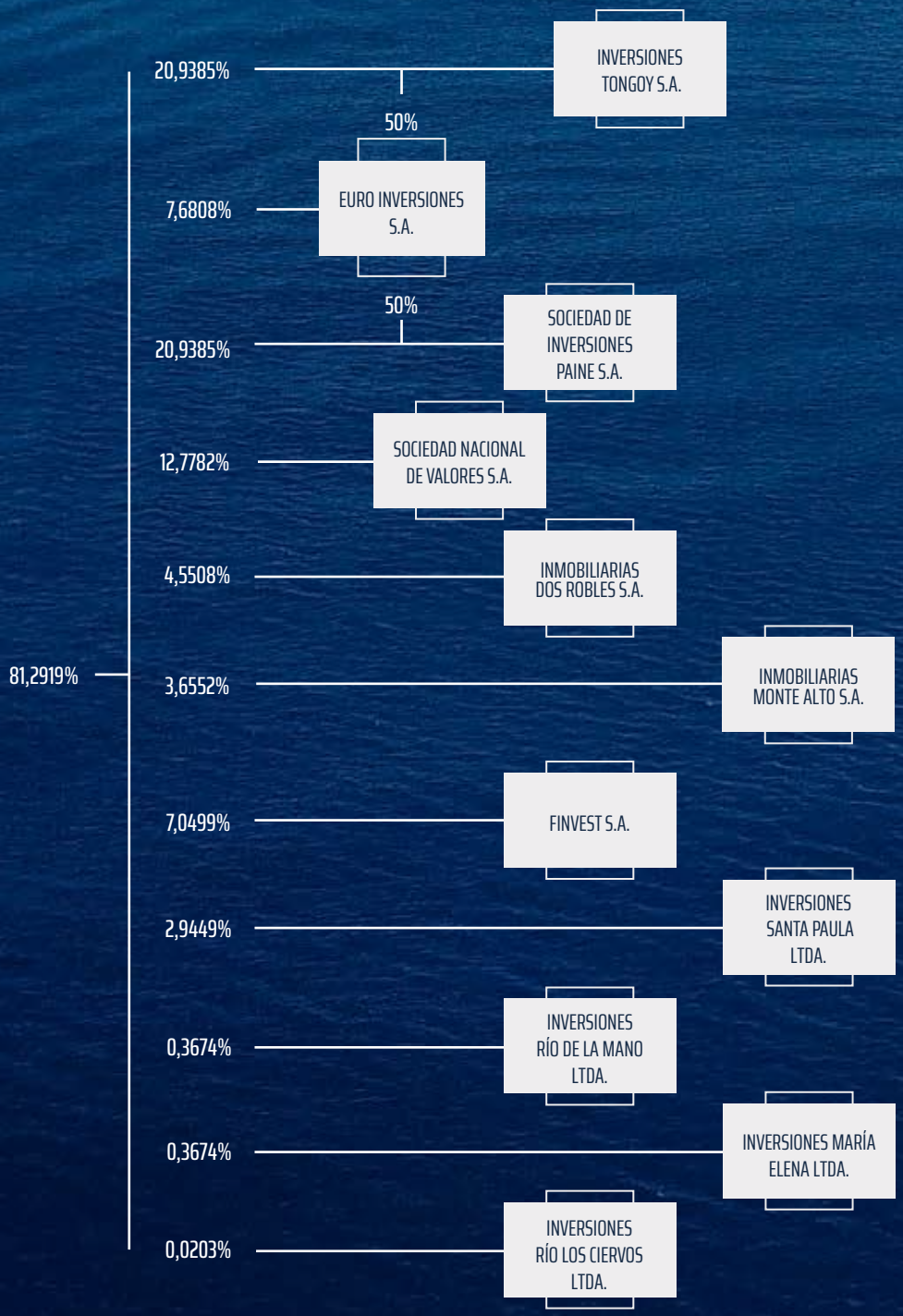

- Inmobiliaria Dos Robles S.A. e Inmobiliaria Monte Alto S.A. mantienen sus acciones en custodia de Banchile Corredores de Bolsa S.A.

INVERSIONES TONGOY S.A.

Accionista	Personas Jurídicas	Personas Naturales	RUT	Participación en GEN
Inversiones Tongoy S.A.	-María Elena de Inversiones S.A.	Sucesión Beltrán Urenda Zegers	1.331.931-6	5,4649%
		Beltrán Urenda Salamanca	4.844.447-4	0,3036%
		José Manuel Urenda Salamanca	5.979.423-K	0,3036%
	-Los Ceibos de Inversiones S.A.	Beltrán Urenda Zegers	1.331.931-6	3,2664%
		Sucesión Beltrán Urenda Zegers	1.331.931-6	3,2664%
		María Elena Urenda Salamanca	5.795.439-6	0,5025%
		María Beatriz Urenda Salamanca	6.100.874-8	0,5025%
		Macarena Urenda Salamanca	6.756.884-2	0,5025%
		María Carolina Urenda Salamanca	8.537.902-K	0,5025%
		Diego Urenda Salamanca	8.534.822-1	0,5025%
		Sociedad Nacional de Valores S.A.	96.976.710-4	0,5025%
	-Seguros y Reclamos Marítimos Ltda.	Beltrán Urenda Salamanca	4.844.447-4	2,0918%
		José Manuel Urenda Salamanca	5.979.423-K	0,0021%
	-Servicios e Inversiones Marítimas Ltda.	José Manuel Urenda Salamanca	5.979.423-K	2,0918%
		Beltrán Urenda Salamanca	4.844.447-4	0,0021%
	-Inversión Directa	Sucesión Beltrán Urenda Zegers	1.331.931-6	0,0314%
		María Elena Urenda Salamanca	5.795.439-6	0,1047%
		María Beatriz Urenda Salamanca	6.100.874-8	0,1047%
		Macarena Urenda Salamanca	6.756.884-2	0,1047%
		María Carolina Urenda Salamanca	8.537.902-K	0,1047%
		Diego Urenda Salamanca	8.534.822-1	0,1047%
		Sociedad Nacional de Valores S.A.	96.976.710-4	0,1047%
	-Servicios e Inversiones Santa Filomena Ltda.	Hernán Soffia Prieto	2.096.528-2	3,1994%
		Alejandro Fuenzalida Argomedo	6.441.724-K	0,0147%
		Laura Tiemann Albornoz	3.260.246-0	0,0063%
		María Francisca Soffia Fernández	6.643.568-7	0,0021%
		María Paulina Soffia Fernández	6.643.569-5	0,0021%
	Inversiones Santa Julia S.A.	José Manuel Zapico Ferre	3.085.479-9	0,1299%
		Soledad Zapico Mackay	8.836.413-9	0,1277%
		Rocío Zapico Mackay	8.856.241-0	0,1277%
		José Manuel Zapico Mackay	8.901.155-8	0,1277%
			Total participación en GEN	20,9385%

- Inversiones Tongoy S.A., posee el 50% del capital de la sociedad Euro Inversiones S.A.
- Servicios e Inversiones Marítimas Ltda., accionista de Inversiones Tongoy S.A., posee un 41% de participación en Sociedad Nacional de Valores S.A. y a través de ésta, en Sociedad de Inversiones Paine S.A.
- Personas naturales finales de Sociedad Nacional de Valores S.A. se detallan más adelante.

SOCIEDAD DE INVERSIONES PAINE S.A.

Accionista	Personas Jurídicas	Personas Natural	RUT	Participación en GEN
Sociedad de inversiones paine S.A.	- Sociedad Nacional de Valores S.A.	José Manuel Urenda Salamanca	5.979.423-K	3,5763%
		Beltrán Urenda Salamanca	4.844.447-4	0,0036%
		Franco Montalbetti Moltedo	5.612.820-4	2,8997%
		Camila Montalbetti Wallace	18.936.549-7	0,0715%
		Daniel Montalbetti Wallace	16.958.873-2	0,0715%
		Paula Montalbetti Wallace	16.209.352-5	0,0715%
		Tomás Montalbetti Wallace	12.033.010-1	0,1432%
		Daphne Wallace Moreno	6.231.205-K	0,3222%
		Luis Mancilla Pérez	6.562.962-3	1,2573%
		Daniela Mancilla Valderrama	15.830.027-3	0,1572%
		Paulina Mancilla Valderrama	16.301.069-0	0,1572%
	- Inversiones Santa Paula Ltda.	Franco Montalbetti Moltedo	5.612.820-4	0,3520%
		Camila Montalbetti Wallace	18.936.549-7	0,0087%
		Daniel Montalbetti Wallace	16.958.873-2	0,0087%
		Paula Montalbetti Wallace	16.209.352-5	0,0087%
		Tomás Montalbetti Wallace	12.033.010-1	0,0174%
		Daphne Wallace Moreno	6.231.205-K	0,0391%
	- Inmobiliaria Dos Robles S.A.	Francisco Gardeweg Ossa	6.531.312-K	3,2300%
		Francisco Gardeweg Jury	15.366.347-5	0,0129%
	- Inmobiliaria Monte Alto S.A.	Francisco Gardeweg Ossa	6.531.312-K	0,6397%
		María Ignacia Gardeweg Ossa	8.195.890-4	0,6400%
		Max Gardeweg Ossa	8.147.954-2	0,6400%

Accionista	Personas Jurídicas	Personas Natural	RUT	Participación en GEN
Sociedad De Inversiones Paine S.A.	- Inmobiliaria Las Torres S.A.	Francisco Gardeweg Ossa	6.531.312-K	0,0710%
		María Ignacia Gardeweg Ossa	8.195.890-4	0,0710%
		Max Gardeweg Ossa	8.147.954-2	0,0710%
	- Finvest S.A.	Felipe Irarrázaval Ovalle	7.015.317-3	2,1323%
	- Inversiones Río Los Ciervos S.A.	Antonio Jabat Alonso	2.095.649-6	1,3477%
		María José Jabat Prieto	8.868.497-4	0,0419%
		María Sol Landa Alonso	9.703.166-5	0,0419%
	-Inversiones Santa Ángela S.A.	Sergio Pinto Romaní	3.821.577-9	0,7644%
		Sergio Pinto Fernández	8.018.789-0	0,1668%
		Olguignha Pinto Fernández	9.029.234-K	0,1668%
		María Inés Pinto Fernández	8.240.994-7	0,1668%
		Jaime Pinto Fernández	9.657.524-6	0,1668%
	-Costa Australis S.A.	Jaime Barahona Vargas	4.208.242-2	0,6378%
		Andrés Barahona Urzúa	8.868.954-2	0,0750%
		Claudio Barahona Urzúa	8.868.953-4	0,0750%
		Francisco Barahona Urzúa	8.869.108-3	0,0750%
		Jaime Barahona Urzúa	8.869.115-6	0,0750%
	-Eklonia S.A.	Eugenio Valenzuela Carvallo	5.775.663-2	0,4576%
		Ljuwica Jadresic Vargas	2.289.101-4	0,0063%
			Total participación en GEN	20,9385%

- Sociedad de Inversiones Paine S.A., posee el 50% del capital de la sociedad Euro Inversiones S.A.
- Sociedad Nacional de Valores S.A., Inversiones Río los Ciervos S.A., Inversiones Santa Paula Ltda., Inmobiliaria Dos Robles S.A., Inmobiliaria Monte Alto S.A. y Finvest S.A., accionistas de Sociedad de Inversiones Paine S.A., son accionistas directos en Grupo Empresas Navieras S.A.
- Inversiones Santa Paula Ltda., accionista de Sociedad de Inversiones Paine S.A., posee un 41% de participación en Sociedad Nacional de Valores S.A.

SOCIEDAD NACIONAL DE VALORES S.A.

Accionista	Personas Jurídicas	Persona Natural	RUT	Participación en GEN
Sociedad Nacional De Valores S.A.	-Inversiones Santa Paula Ltda.	Franco Montalbetti Moltedo	5.612.820-4	4,2436%
		Camila Montalbetti Wallace	18.936.549-7	0,1048%
		Daniel Montalbetti Wallace	16.958.873-2	0,1048%
		Paula Montalbetti Wallace	16.209.352-5	0,1048%
		Tomás Montalbetti Wallace	12.033.010-1	0,2096%
		Daphne Wallace Moreno	6.231.205-K	0,4715%
	-Servicios e Inversiones Marítimas Ltda.	Beltrán Urenda Salamanca	4.844.447-4	0,0052%
		José Manuel Urenda Salamanca	5.979.423-K	5,2338%
	- Sociedad de Inversiones Valle Paraíso S.A.	Luis Mancilla Pérez	6.562.962-3	1,8401%
		Daniela Mancilla Valderrama	15.830.027-3	0,2300%
		Paulina Mancilla Valderrama	16.301.069-0	0,2300%
			Total participación en GEN	12,7782%

La sociedad matriz no tiene conocimiento de otras personas naturales o jurídicas que indirectamente posean más del 10% de participación en la propiedad.

Cambios de mayor importancia en la propiedad

Durante el año 2017, los cambios de mayor importancia en la propiedad fueron:

Principales Accionistas	N° de acciones al 31-12-2017	N° de acciones al 31-12-2016	Variación 2017/2016 N° de Acciones
Grupo Empresas Navieras S.A.	761.063.868	681.084.669	79.979.199
Moneda S.A. AFI para Pionero Fondo de Inversión	115.566.000	75.700.000	39.866.000
Credicorp Capital S.A. Corredores de Bolsa	8.963.527	17.949.759	(8.986.232)
Moneda Corredora de Bolsa Ltda.	7.710.945	0	7.710.945
Banchile Corredores de Bolsa S.A.	7.328.707	6.110.493	1.218.214
Moneda S.A. AFI para Moneda Chile Fund Ltd	3.259.000	0	3.259.000
BTG Pactual Chile SA Corredores de Bolsa	706.663	5.368.981	(4.662.318)
Bice Inversiones Corredores de Bolsa S.A.	700.168	688.098	12.070
Consorcio Corredores de Bolsa S.A.	611.823	589.694	22.129
Valores Security S.A. Corredores de Bolsa	422.891	1.601.844	(1.178.953)
Larrain Vial S.A. Corredores de Bolsa	127.990	2.672.748	(2.544.758)
BTG Pactual Small Cap Chile Fondo de Inversión	0	66.051.932	(66.051.932)
BCI Small Cap Chile Fondo de Inversión	0	9.361.195	(9.361.195)
Compass Small Cap Chile Fondo de Inversión	0	10.580.799	(10.580.799)
Chile Fondo de Inversión Small Cap	0	24.684.184	(24.684.184)
Banco de Chile por Cuenta de 3ros no residentes	0	1.733.841	(1.733.841)

Con fecha 24 de junio de 2017, la sociedad controladora Grupo Empresas Navieras S.A. – GEN- publicó el aviso de "Resultado de la Oferta Pública de Adquisición de acciones – OPA - de Compañía Marítima Chilena S.A. – CMC -, en donde, GEN declaró exitosa la oferta y aceptó y adquirió 79.967.092 acciones de CMC. En razón de lo anterior, GEN pasó a ser titular director de 761.051.761 acciones de CMC, representativas de un 83,23%.

Posterior al término de la OPA, GEN aumentó su participación conforme a lo siguiente:

Sociedad	Adquisición de acciones posterior a la OPA	Total acciones al 31-12-2017	Porcentaje de participación
CMC	12.107	761.063.868	83,23%

SODIMAC

PROVEEDORES

Los principales proveedores de la Compañía en el año 2017, estuvieron constituidos por empresas de administración de naves, suministro de combustibles para las naves, y Armadores.

Las administradoras de nave son: Recursos Portuarios y Estibas Limitada, NSC Hamburgo, NSC Tank GMBH & Cie. KG y PDS.

Los principales Proveedores de Combustible durante el año fueron Agunsa, Toyota Tsusho Petroleum y Monjasa.

Armadores que arriendan las naves a CMC donde destacan, Kawasaki Kisen Kaisha y Dynamic Rainbow Marine S.A.

PRINCIPALES BIENES RAÍCES

Oficina en Valparaíso

Plaza de la Justicia N° 59

Consta de 1.825 m2 y se encuentra inscrito a fs. 01754 N° 01894 del Registro de Propiedad del Conservador de Bienes Raíces de Valparaíso, correspondiente al año 1955.

Oficina en Santiago

Av. Andrés Bello N° 2687, Piso 16, Las Condes.

Este bien raíz tiene una superficie de 1.068,9 m2, consta de estacionamientos, todos ubicados en el Edificio del Pacífico, y está inscrito a fs. 37.884 N° 26.916, del Registro de Propiedad del Conservador de Bienes Raíces de Santiago, correspondiente al año 1995.

Club Recreacional en Limache

Caupolicán N° 510, Limache

Este bien raíz tiene una superficie de 14.852 m2 con 1.820 m2 (e) construidos, y en donde se encuentra ubicado el Club de Campo de la Compañía, destinado para el uso de todos sus trabajadores. Inscrito a fs. 27 vta. N° 40 del Registro de Propiedad del Conservador de Bienes Raíces de Limache, correspondiente al año 1945.

FLOTA EN EMPRESAS RELACIONADAS

Unidades propias (CMC y subsidiaria)					
Nombre	Año	Tipo	Capacidad	DWT	Número IMO
Leto (1)	2006	Full Container	3.100 TEU	41.800	9311880
Daphne (1)	2006	Full Container	3.100 TEU	41.800	9298648
Demeter (1)	2006	Full Container	3.100 TEU	41.800	9298636
Arica	2013	Tanker	53.614,9 cbm	49.998,5	9629495
Antofagasta	2013	Tanker	53.614,9 cbm	49.998,5	9629718
Brio	2013	Tanker	53.032.7 cbm	49.990,0	9655913
Pioneros	2013	Tanker	53.032.7 cbm	49.990,0	9650573
CCNI Angol (2)	2015	Full Container	9.030 TEU	112.588	9683867
CCNI Arauco (2)	2015	Full Container	9.030 TEU	112.588	9683843
CCNI Andes (3)	2015	Full Container	9.030 TEU	112.588	9718935
CCNI Atacama (3)	2016	Full Container	9.030 TEU	112.588	9718947

A través de subsidiarias, CMC posee los siguientes porcentajes de la propiedad:
(1) 50%
(2) 14.6%
(3) 55.3%

CONTRATOS

El Directorio de la sociedad, en sesión celebrada el 27 de julio de 1982, acordó no proporcionar antecedentes sobre los contratos que mantiene la Compañía a fuentes ajenas a la misma por considerar que la divulgación de esta información afectaría a sus intereses comerciales.

MARCAS Y PATENTES

Las marcas “Compañía Chilena de Navegación Interoceánica SA”, “CCNI” e “Interoceánica” fueron traspasadas a Hamburg Süd como parte de la transacción de venta ocurrida en el ejercicio 2015. La Marca Compañía Marítima Chilena S.A y CMC fueron solicitadas por nuestra empresa Matriz GEN, la cual detentó la titularidad de las mismas hasta el presente ejercicio 2017 cuando fueron definitivamente transferidas a esta Compañía.

FACTORES DE RIESGO

Las principales actividades de la compañía continuadora tienen relación con el negocio armatorial y el transporte marítimo de vehículos y, por lo tanto, los factores de riesgo a los que está expuesta son los inherentes a dichas actividades. Estos riesgos serían principalmente los siguientes:

A. Riesgos propios de la operación de transporte marítimo de cargas:

- Fluctuaciones en el precio de los fletes dentro del mercado que atiende CMC y que, por lo tanto, afecten al flujo de ingresos de la compañía.
- Fluctuaciones del mercado de arriendo de naves Car Carrier que afectan a los costos operacionales de la compañía y que no puedan ser traspasados a los clientes vía precio de fletes.
- Factores de riesgo interno relacionados a terceros que estén involucrados en la cadena del transporte, tanto en la calidad del servicio prestado por CMC como en la capacidad de la contraparte, ya sea proveedor o socio, en cumplir con sus deberes y obligaciones.
- Respecto al riesgo que emana de las fluctuaciones en el precio del petróleo, dicho riesgo se encuentra acotado por la existencia de cláusulas BAF (Bunker Adjustement Factor) en los principales contratos de transporte de vehículos, por lo que cualquier movimiento en este costo operacional es traspasado íntegramente a precio, aunque con cierto desfase.

B. Riesgos propios del negocio armatorial:

- Siniestros que puedan afectar la calidad del activo en términos de su valor residual y/o que no se encuentren debidamente cubiertos por los seguros contratados.

- Riesgos por falta de utilización de los buques, sea por falta de demanda de mercado o por incumplimiento de parte de un arrendatario bajo contrato vigente, que afecten los ingresos de las compañía.

- Factores de riesgos relacionados con terceros involucrados en la cadena de servicio armatorial que pueda afectar tanto la calidad del servicio prestado por CMC como en el cumplimiento de las diferentes normativas y regulaciones aplicables, producto de la incapacidad de la parte proveedora de cumplir con sus deberes y obligaciones contractuales.

C. Riesgos asociados a eventos que puedan afectar al mercado general:

- Oferta de capacidad de transporte marítimo que conjugada con los movimientos en la demanda por transporte, terminan afectado el nivel general de precios de los activos y fletes de la industria.
- Cambios en la regulación de los países relevantes de operación relativos a aspectos relacionados a la marina mercante nacional (cabotaje), al comercio internacional y/o reformas en los países de interés en temas como el medio ambiente, tributarios, de libre competencia relativa a la operación de consorcios navieros y a la interpretación local de estas normas, entre otros.

Si bien estos riesgos podrían afectar los resultados de CMC, también lo harían a la industria en general en caso de gatillarse.

SEGUROS

Para reducir su exposición al riesgo, la Compañía tiene un completo programa de seguros anuales con empresas aseguradoras de primera clase para proteger activos y responsabilidad civil. Las coberturas de seguro se contratan mediante licitación con dos o más oferentes en un proceso abierto y transparente.

Los seguros vigentes de CMC, colocados en el mercado nacional, cubren, entre otros, los riesgos de incendio, terremoto y robo de bienes raíces, equipos computacionales, vehículos y otros bienes de su activo fijo, y de accidentes de su personal.

En el mercado internacional cuenta, para su flota propia y arrendada, con seguros de casco & maquinaria, guerra, huelga y otros riesgos marítimos; además, cuenta con cobertura de protección e indemnización para amparar sus potenciales responsabilidades por daños a la carga, lesiones corporales de tripulantes, daños a terceros, responsabilidades por contaminación, etc.

Con respecto a este último seguro, CMC en al año 2017 mantiene la cobertura para las naves propias con Gard & North of England, Clubes de P&I de gran prestigio internacional y perteneciente al International Group de P&I's.

A su vez las cuatro naves 9000 de propiedad de subsidiarias también se encuentran ingresadas en Gard y North of England, en tanto que las tres naves 3100 están ingresadas en el Club de P&I The Standard Steamship también perteneciente al IG.

POLÍTICAS DE INVERSIÓN FINANCIAMIENTO

Durante el 2017, la Compañía continuó aplicando las políticas acordadas por la Junta General Extraordinaria de Accionistas, celebrada el 10 de Noviembre de 1989, las cuales dan cumplimiento a las disposiciones de la Circular N° 601 de la Superintendencia de Valores y Seguros, sobre límites a la autorización otorgada a los Directores para hacer operaciones de préstamos y créditos directos o a través de subsidiarias, y facultándoles para realizar las operaciones señaladas en la citada Circular, dentro de los siguientes límites:

1. Inversiones o enajenaciones directas o a través de subsidiarias en acciones, derechos en sociedades y otro tipo de activos que correspondan a un porcentaje no superior al 25% del total de sus activos consolidados, y

2. Préstamos y créditos directos o por intermedio de subsidiarias a entidades relacionadas con la sociedad, hasta un 25% de los activos consolidados.

Dichos porcentajes se mantendrán mientras no sean modificados por otra Junta de Accionistas. La información que debe darse a los accionistas sobre el tipo de operaciones señaladas se proporcionará con posterioridad a la realización de ella.

REMUNERACIONES

A. Directores

El Directorio en su conjunto percibió en 2017, como remuneración fija, la suma de USD 229.774. Cada director recibió una dieta de 28 unidades de fomento por cada sesión, con un máximo de dos sesiones al mes y 28 unidades de fomento por concepto de gastos de representación, correspondiéndole el doble al presidente y uno coma cinco veces al vicepresidente, cualquiera fuera el número de sesiones, según siguiente detalle:

Nombre	Cargo	2017 USD	2016 USD
Beltrán Urenda Salamanca	Presidente	54.601	51.817
Franco Montalbetti Moltedo	Vicepresidente	39.379	38.937
Antonio Jabat Alonso	Director	27.417	24.947
José Manuel Urenda Salamanca	Director	27.372	25.909
Francisco Gardeweg Ossa	Director	27.395	25.894
Ramiro Andrés Sanchez Tuculet	Director	26.193	23.644
Radoslav Depolo Razimilic	Director	27.417	25.958
Total		**229.774**	**217.106**

B. Participación Directores

En la Junta General Ordinaria de Accionistas, celebrada el 28 de abril de 2015, se fijó una participación del 2% sobre las utilidades del ejercicio, para ser distribuido entre los señores Directores, correspondiendo el doble al Presidente y uno coma cinco veces al Vicepresidente.

El detalle de las participaciones percibidas en 2017 y 2016 es el siguiente:

Director	Cargo	2017 USD	2016 USD
Beltrán Felipe Urenda Salamanca	Presidente	24.204	355.278
Franco Montalbetti Moltedo	Vicepresidente	18.072	281.725
Antonio Jabat Alonso	Director	12.298	189.405
José Manuel Urenda Salamanca	Director	12.047	177.639
Francisco Gardeweg Ossa	Director	12.047	190.283
Ramiro Andrés Sanchez Tuculet	Director	12.047	187.999
Juan Waidele Cortés	Director	-	60.597
Radoslav Depolo Razimilic	Director	12.047	127.399
Total		**102.760**	**1.570.325**

Asesorías contratadas por el Directorio en el año 2017:
No se contrataron asesorías en el año 2017.

C. Comité de Directores

En la Junta General Ordinaria de Accionistas, celebrada el 28 de abril de 2015 se acordó, que la remuneración de los miembros del Comité sean calculadas sobre el total de la remuneración que el directorio percibe en su calidad de tal y, sobre ese total, se calculará el tercio adicional que dispone el inciso décimo del artículo 50 bis de la Ley N° 18.046.

Las remuneraciones percibidas por los integrantes del Comité fueron las siguientes:

Nombre	Cargo	2017 USD	2016 USD
Franco Montalbetti Moltedo	Director	9,119	8,650
Ramiro Andrés Sanchez Tuculet	Director	9,108	8,621
Radoslav Depolo Razimilic	Director	9,136	8,650
Total		**27,363**	**25,921**

Asesorías contratadas por el Comité de Directores en el año 2016:

No se contrataron asesorías en el año 2016.

Informe Anual de Gestión Comité de Directores

1. Antecedentes

El presente informe se emite en relación a la sociedad anónima abierta Compañía Marítima Chilena S.A., Rol Único Tributario N° 90.596.000-8 (la "Sociedad"), en conformidad a lo dispuesto por el artículo 50 bis de la Ley N° 18.046 sobre Sociedades Anónimas ("LSA"), la cual dispone que el Comité de Directores (el "Comité") debe emitir un informe anual de su gestión, incluyendo en el mismo las principales recomendaciones a los accionistas.

2. Designación del Comité de Directores

En Junta Ordinaria de Accionistas celebrada con fecha 28 de abril del año 2015, se realizaron las últimas elecciones de Directorio de la Sociedad de conformidad a sus estatutos, resultando electos los señores Ramiro Sánchez Tuculet y Radoslav Depolo Razmilic en calidad de directores independientes. De conformidad a lo dispuesto por el Artículo 50 bis de la Ley sobre Sociedades Anónimas y la Circular 1956 de la Superintendencia de Valores y Seguros, el Directorio de la Sociedad en sesión ordinaria celebrada el 28 de Mayo de 2015 nombró a los señores Ramiro Sánchez Tuculet, Radoslav Depolo Razmilic y Franco Montalbetti Moltedo como miembros integrantes del Comité. En sesión de fecha 15 de junio de 2015, los mencionados integrantes del Comité acordaron nombrar a don Ramiro Sánchez Tuculet como Presidente del mismo.

3. Aspectos Generales de Gestión del Comité de Directores 2016

Durante el ejercicio comercial 2017, el Comité se reunió en cuatro oportunidades, haciendo uso de sus facultades y cumpliendo con sus deberes legales, a saber:

(i) Examinó los informes de los auditores externos, el balance y demás estados financieros presentados por la administración de la Sociedad, pronunciándose respecto de éstos en forma previa a su presentación a los accionistas para su aprobación;

(ii) Examinó los informes interinos de los auditores externos, el balance y demás estados financieros presentados por la administración de la Sociedad, pronunciándose respecto de éstos en forma previa a su presentación a los directores para su aprobación;

(iii) Después de considerar las propuestas económicas acordó proponer al directorio nombres para los auditores externos del ejercicio 2017.

(iv) Examinó los antecedentes relativos a las operaciones con partes relacionadas a las que se refiere el Título XVI de la LSA;

(v) Realizó las demás materias estipuladas en el estatuto social o que le fueron encomendadas por la junta de accionistas o el directorio de la Sociedad.

4. Análisis de Operaciones con personas o entidades relacionadas

Con relación a las operaciones con personas o entidades relacionadas de conformidad con lo establecido en el Título XVI de la LSA, las siguientes operaciones realizadas durante el año 2017 fueron revisadas e informadas en su oportunidad al directorio de la Sociedad, señalándole a este último que ellas se ajustaban a las condiciones de equidad similares a las que habitualmente prevalecen en el mercado:

(1) Pago de comisión a Grupo Empresas Navieras S.A. debido al otorgamiento por parte de ésta última de cauciones personales para garantizar obligaciones contraídas por CMC en el contexto de los financiamientos para la adquisición de dos nuevas naves tanqueras.
(2) Contrato de Prestación de Servicios entre Grupo Empresas Navieras S.A. y la Sociedad.
(3) Contrato de Prestación de Servicios entre Urenda & Cía. y la Sociedad.
(4) Operaciones Ordinarias Habituales

En general, se determinó que ellas se ajustaban a las condiciones de equidad similares a las que habitualmente prevalecen en el mercado.

Respecto de la operación (2), junto con revisar el contrato y sus anexos, se sugirió la revisión de los servicios que efectivamente se prestan en la actualidad y que se actualice el referido contrato en caso de ser necesario.

Respecto de la operación (3), se determinó que si se hubiese cobrado por hora los servicios efectivamente prestados, el monto resultante se encuentra cercano a la tarifa fija mensual actualmente vigente. El Comité reiteró a la Administración de la Sociedad la necesidad de ejercer un debido control y monitoreo del contrato, lo que alcanza también a los servicios especiales o fuera de contrato.

Asimismo, se monitoreó en forma periódica el cumplimiento de la Política de habitualidad de operaciones con partes relacionadas de la Sociedad.

5. Sistema de compensación a ejecutivos principales

El Comité efectuó una revisión del sistema de compensación a los ejecutivos principales de la compañía.

6. Gastos en Asesorías del Comité de Directores

Durante el año 2017 no se registraron gastos en asesorías de profesionales por parte del Comité de Directores.

7. Recomendaciones

En relación a las recomendaciones efectuadas durante el ejercicio precedente, se recomienda continuar con los resguardos relativos a las operaciones con partes relacionadas, a las que se refiere el Título XVI de la Ley de Sociedades Anónimas, en los términos sugeridos al Directorio. En cuanto a la política de habitualidad aprobada por la Sociedad, el Comité no ha detectado una necesidad de introducir ajustes a ella.

Por otra parte, se sugiere continuar con la revisión de las políticas sobre gobierno corporativo y control interno, que permitan resguardar siempre el interés de todos los accionistas.

D. Gerentes y Ejecutivos

Las remuneraciones percibidas por los ejecutivos principales ascienden a M.USD 747 por el ejercicio terminado al 31 de diciembre de 2017 y a M.USD 875 para el ejercicio terminado al 31 de diciembre de 2016.

E. Indemnizaciones de Gerentes y Ejecutivos

Durante el año 2017 no se efectuaron pagos por este concepto.

UTILIDAD DISTRIBUIBLE

A continuación se muestra, en forma esquemática, la conciliación entre el resultado del ejercicio y la utilidad distribuible:

Utilidad Distribuible	31.12.2016	USD	5.129.270,81
Reparto de Utilidades	28.04.2017	USD	(2.569.517,25)
Dividendo Provisorio	20.12.2017	USD	(2.500.021,41)
Utilidad Financiera Año 2017	31.12.2017	USD	9.174.703,14
Utilidad Distribuible a 31.12.2017		**USD**	**9.234.435,29**

POLÍTICA DE DIVIDENDOS

La política de dividendos vigente de la Compañía, aprobada en la Octogésima Novena Junta General Ordinaria de Accionistas celebrada el 28 de abril de 2015, considera lo siguiente:

1. Contemplar por un período de tres años una política de desarrollo que comprenda la reinversión de parte de las utilidades de la sociedad, con el objeto de mantener su eficiencia en la medida en que ello sea recomendable de acuerdo con la evolución del mercado.

2. La aplicación de la política debe ser coherente con lo expresado en el punto anterior, sin que ello signifique limitaciones de las facultades de los Directores para repartir dividendos provisorios ni para el otorgamiento del dividendo mínimo obligatorio exigido por la Ley 18.046 de Sociedades Anónimas.

TRANSACCIONES DE ACCIONES PORCENTAJE DE PARTICIPACIÓN DE DIRECTORES Y EJECUTIVOS PRINCIPALES DE LA SOCIEDAD

Durante los ejercicios 2017 y 2016, de acuerdo al Registro de Accionistas e información proporcionada por las propias personas relacionadas, se efectuaron las siguientes transacciones de acciones correspondientes a inversiones financieras:

Accionistas	Relación con la Sociedad*	Compra de Acciones	Venta de Acciones	Precio Unitario $	Monto Total CLP
Ejercicio 2017					
Grupo Empresas Navieras S.A.	CO	79.979.199	-	50	3.998.959.950
Constructora e Inmobiliaria Las Cruces S.A.	EPPD	-	586.155	50	(29.307.750)
María Elena de Inversiones S.A.	EPPD	-	1.500.000	50	(75.000.000)
Las Violetas S.A.	EPPD	-	63.644	50	(3.182.200)
Inversiones Euronegocios Ltda.	EDI	-	508.887	50	(25.444.350)
Urenda Salamanca, María Carolina	PPD	-	45.034	50	(2.251.700)
Urenda Salamanca, Diego	PPD	-	45.034	50	(2.251.700)
Urenda Salamanca, Mariana Macarena	PPD	-	45.034	50	(2.251.700)
Urenda Salamanca, María Beatriz	PPD	-	45.034	50	(2.251.700)
Urenda Salamanca, José Manuel	DI	-	38.349	50	(1.917.450)
Urenda Salamanca, Beltrán Felipe	PD	-	49.423	50	(2.471.150)
Sucesión Beltrán Urenda Zegers	EPPD	-	493.029	50	(24.651.450)
Ejercicio 2016					
Grupo Empresas Navieras S.A.	CO	1.966.070	-	48	94.371.360

*Relación con la sociedad:

CO: Accionista mayoritario controlador
PD: Presidente del directorio
DI: Director
PPD: Pariente hasta segundo grado de consanguinidad del presidente del directorio.
EDI: Entidad controlada por director, directamente o a través de otras personas.
EPPD: Entidad controlada, directamente o a través de otras personas, por el pariente hasta segundo grado de consanguinidad del presidente del directorio.

Dividendos pagados por acción:

Año	Fecha de pago	N°	Tipo	Dividendos por acción CLP (Histórico)
2017	23-05-2017	19	Definitivo	1,87219
	20-12-2017	20	Provisorio	1,77546

A continuación se presenta estadística trimestral de información bursátil para los últimos tres años:

Año	Trimestre	Acciones transadas	Monto total transado $	Precio promedio por accion $
2015	I	30.426.649	1.733.735.317	56,98
2015	II	1.597.090	89.682.556	56,15
2015	III	432.440	22.681.349	52,45
2015	IV	5.261.518	290.318.609	55,18
2016	I	1.308.458	74.642.175	57,05
2016	II	19.514.446	976.110.367	50,02
2016	III	3.265.301	158.374.842	48,50
2016	IV	3.727.007	182.970.197	49,09
2017	I	906.060	45.459.280	50,17
2017	II	206.869.632	10.485.291.148	50,69
2017	III	4.803.240	274.850.288	57,22
2017	IV	3.403.308	241.802.844	71,05

Fuente: Bolsa de Comercio de Santiago, Bolsa de Valores, Santiago
Bolsa Electrónica de Chile, Bolsa de Valores, Santiago
Bolsa de Corredores, Bolsa de Valores, Valparaíso

Comportamiento del precio de la acción, con respecto al índice bursátil IGPA

Año	Trimestre	IGPA	Precio cierre Interocean $
2016	I	19.296,65	55,01
	II	19.725,53	49,38
	III	20.046,48	49,34
	IV	20.734,17	50,00
2017	I	23.967,87	50,74
	II	23.787,44	50,60
	III	26.682,39	61,80
	IV	27.980,78	74,48

*Fuente: Bolsa de Comercio de Santiago, Bolsa de Valores, Santiago

Comportamiento del precio de la acción Interocean
con respecto al índice bursátil IGPA.

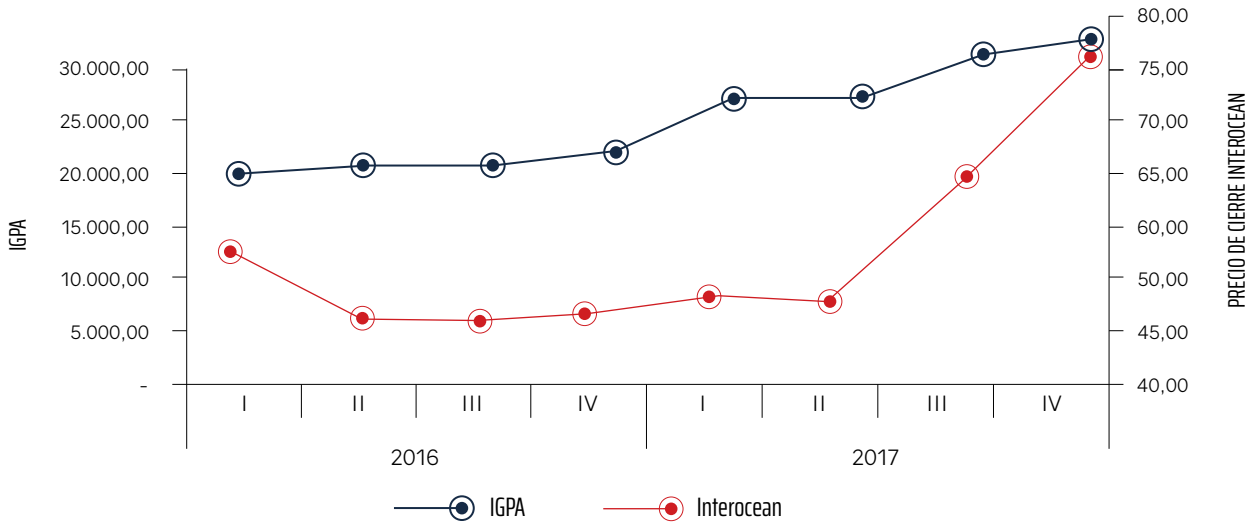

PORCENTAJE DE PARTICIPACIÓN EN LA PROPIEDAD DE LA SOCIEDAD QUE POSEEN LOS DIRECTORES Y EJECUTIVOS PRINCIPALES:

Director o ejecutivo principal	Cargo	Participación directa en la propiedad	Participación indirecta en la propiedad		Participación total en CMC
		%	Sociedad Inversora	%	%
Beltrán Felipe Urenda Salamanca	Presidente directorio	Sin inversión	Grupo Empresas Navieras S.A.	3,45%	3,45%
Franco Montalbetti Moltedo	Vicepresidente directorio	Sin inversión	Grupo Empresas Navieras S.A.	9,28%	9,29%
			Sociedad Nacional de Valores S.A.	0,01%	
Radoslav Vicente Depolo Razmilic	Director	Sin inversión	Sin inversión	-	-
Francisco Gardeweg Ossa	Director	Sin inversión	Grupo Empresas Navieras S.A.	8,66%	8,66%
Antonio Jabat Alonso	Director	0,02%	Grupo Empresas Navieras S.A.	1,52%	1,54%
Ramiro Andrés Sanchez Tuculet	Director	Sin inversión	Sin inversión	-	-
José Manuel Urenda Salamanca	Director	Sin inversión	Grupo Empresas Navieras S.A.	12,00%	12,02%
			Sociedad Nacional de Valores S.A.	0,02%	
Marcelo Ramos De Aguirre	Gerente General	Sin inversión	Sin inversión	-	-
Roberto Manubens Bravo	Gerente de Administración y Finanzas	Sin inversión	Sin inversión	-	-
Luis Villarroel Pizarro	Subgerente operaciones	Sin inversión	Sin inversión	-	-
Alberto Contreras Rivera	Subgerente servicio car carrier	Sin inversión	Sin inversión	-	-

HECHOS RELEVANTES

Correspondientes a los Estados Financieros Consolidados al 31 de diciembre de 2017.

HECHO ESENCIAL ENVIADO A SUPERINTENDENCIA DE VALORES Y SEGUROS, EN CARTA DEL 28 DE ABRIL DE 2017.

Con fecha 28 de abril de 2017 se llevó a cabo la Junta Anual Ordinaria de Accionistas de esta sociedad, en donde, en lo sustancial, se adoptaron los siguientes acuerdos:

1. Se aprobó la Memoria y Balance General del ejercicio terminado al 31 de diciembre de 2016.

2. Se acordó pagar un dividendo a contar del día 23 de mayo de 2017 de USD 0,00281 por acción, lo que significa la cifra total de USD 2.569.517,25 equivalente al 50% de la utilidad del ejercicio 2016 y destinar el remanente a la cuenta patrimonial de Ganancias Acumuladas. El dividendo será pagado en moneda nacional, al tipo de cambio dólar observado para el día de cierre del registro de accionistas que da derecho a él, esto es, al quinto día hábil anterior al del pago.

3. Se designó como auditores externos para el ejercicio 2017 a los Sres PriceWaterhouseCoopers.

4. Se acordó fijar la remuneración del Directorio en 28 Unidades de Fomento por concepto de dieta por asistencia a sesiones y 28 Unidades de Fomento como gasto de representación, correspondiéndole el doble al Presidente y 1,5 veces al Vicepresidente. Asimismo, se fijó una participación del 2% de las utilidades del ejercicio 2017, para ser distribuida entre los señores Directores, correspondiéndole también el doble al Presidente y 1,5 veces al Vicepresidente.

5. Se acordó que la remuneración del Comité de Directores y su presupuesto, serán los mínimos que establece la Ley de Sociedades Anónimas.

6. Se acordó efectuar las publicaciones que los estatutos y la legislación vigente exigen, correspondientes al ejercicio 2017, en el diario El Mercurio de Valparaíso.

HECHO ESENCIAL ENVIADO A SUPERINTENDENCIA DE VALORES Y SEGUROS, EN CARTA DEL 26 DE MAYO DE 2017.

En sesión extraordinaria realizada con fecha de ayer jueves 25 de mayo de 2017, el Directorio de la sociedad aprobó la suscripción de dos contratos de fletamento por tiempo con la Empresa Nacional del Petróleo (ENAP), por un período de cinco años cada uno, de dos buques tanqueros petroleros, que CMC adquirirá para estos fines, para el transporte de productos limpios, de aproximadamente 50 mil toneladas de DWT. La suscripción de los referidos contratos se produce como resultado de la adjudicación por parte de ENAP a Compañía Marítima Chilena S.A. ("CMC") de los referidos contratos de fletamento, cuyas naves serán destinadas por ENAP al transporte de combustibles principalmente entre puertos del territorio nacional.

Las dos naves serán adquiridas por parte de CMC de los armadores STI Sapphire Shipping Company Limited y STI Emerald Shipping Company Limited, ambos domiciliados en Marshall Islands, donde las naves se encuentran actualmente registradas. El precio de compra es de 28,2 millones de USD cada nave, el cual será financiado parcialmente por préstamos (separados o individuales) del banco chileno BICE y el banco alemán DVB, cada uno por 20 millones de USD y el saldo con recursos propios.

Los aludidos contratos de crédito contemplarán condiciones habituales para este tipo de financiamientos, como es una primera hipoteca sobre cada una de las naves y prenda sobre cada uno de los contratos, entre otros. Asimismo, se requerirán garantías o cauciones personales a ser otorgadas por la sociedad matriz Grupo Empresas Navieras S.A., en condiciones de mercado.

La fecha de concreción de la adquisición de las naves – las cuales serán matriculadas en el Registro de Naves de Chile – se estima para la segunda quincena del mes de junio.

HECHO ESENCIAL ENVIADO A SUPERINTENDENCIA DE VALORES Y SEGUROS, EN CARTA DEL 03 DE NOVIEMBRE DE 2017.

Con fecha 2 de noviembre de 2017, la compañía ha recibido de parte de las navieras japonesas KAWASAKI KISEN KAISHA ("KLINE") y NIPPON YUSEN KAISHA ("NYK") aviso escrito de término para el contrato denominado "Combined Operation Agreement" (Acuerdo de Operación Combinada) suscrito con fecha 1 de septiembre de 2014 por KLINE, NYK, COMPAÑÍA SUD AMERICANA DE VAPORES S.A. ("CSAV") y COMPAÑÍA MARITIMA CHILENA S.A. ("CMC"), lo que se hará efectivo con fecha 31 de marzo de 2018. En virtud del referido contrato, a la fecha las navieras indicadas anteriormente explotan un servicio conjunto de transporte internacional de vehículos rodantes con origen en Japón y China, incluyendo transbordos desde los países de Corea, Tailandia, Indonesia e India, y que tiene por destino Chile y Perú.

Cabe destacar que el origen de esta relación colaborativa entre las cuatro navieras mencionadas precedentemente se remonta al año 1988 cuando se crea el "Servicio Shin Nanseikai", con el objeto de prestar un servicio especializado y regular de transporte de automóviles desde Japón y Korea hacia Chile y Perú, así como ofrecer medios suficientes y especializados para el transporte de carga rodante.

El término de este contrato tendrá un efecto estimado para el 2018 del orden de 4,5 millones de dólares de menor margen operacional en esta línea de negocios.

La compañía se encuentra actualmente explorando posibles asociaciones con terceros para lograr acuerdos operacionales que permitan seguir cubriendo la ruta de transporte entre Asia – Chile y Perú.

HECHO ESENCIAL ENVIADO A SUPERINTENDENCIA DE VALORES Y SEGUROS, EN CARTA DEL 30 DE NOVIEMBRE DE 2017.

En la última sesión de Directorio celebrada, se acordó el pago de un dividendo provisorio con cargo a las utilidades del presente ejercicio, de USD 0,002734 por acción, lo que significa la cifra total de USD 2.500.021,41.-; a pagarse a contar del día 20 de diciembre de 2017, en moneda nacional al tipo de cambio observado para el día de cierre del registro de accionistas que da el derecho a él, esto es al quinto día hábil anterior al pago, conforme a lo establecido en el artículo 81 de la Ley 18.046.

INFORMACIÓN SOBRE SUBSIDIARIAS, ASOCIADAS E INVERSIONES EN OTRAS SOCIEDADES

SUBSIDIARIAS DIRECTAS

CMC Flota SpA		
A.	Tipo de sociedad	Sociedad por Acciones
	Domicilio	Urriola 87, Piso 3, Valparaíso Chile.
B.	Capital suscrito y pagado	CLP 6.500.000
C.	Objeto social	Servicios de Suministro de Personal
D.	Directorio Presidente Director Gerente General	 Beltrán Urenda Salamanca Felipe Irarrázaval Ovalle José Manuel Urenda Salamanca Marcelo Ramos De Aguirre
E.	Porcentaje de participación al 31 de diciembre de 2017	100%
F.	Los señores Beltrán Urenda Salamanca, José Manuel Urenda Salamanca y Marcelo Ramos de Aguirre se desempeñan como Presidente, Director y Gerente General de la Matriz respectivamente.	
G.	Proporción que representa la inversión en el activo total de la Matriz	0,0025%

CMC Flota S.A.		
A.	Tipo de sociedad	Sociedad Anónima Cerrada
	Domicilio	Av. Andrés Bello 2687, piso 16, Edificio del Pacífico, Las Condes, Santiago, Chile.
B.	Capital suscrito y pagado	USD 10.000
C.	Objeto social	Explotación del negocio de transporte marítimo de graneles, líquidos o sólidos.
D.	Directorio Presidente Director Gerente General	Antonio Jabat Alonso Beltrán Urenda Salamanca Felipe Irarrázaval Ovalle José Manuel Urenda Salamanca Marcelo Ramos De Aguirre
E.	Porcentaje de participación al 31 de diciembre de 2017	99,89%
F.	El señor Beltrán Urenda Salamanca se desempeña como Presidente de la Matriz y los señores José Manuel Urenda Salamanca y Antonio Jabat Alonso se desempeñan como Directores de la Matriz.	
G.	Proporción que representa la inversión en el activo total de la Matriz	0,0822%

South Cape Financial and Maritime Corp.		
A.	Tipo de sociedad	Sociedad Anónima cerrada
	Domicilio	Vía General Nicanor A. de Obarrio, Calle 50, Plaza Bancomer, Panamá, República de Panamá.
B.	Capital suscrito y pagado	USD 11.275.514
C.	Objeto social	Sociedad naviera
D.	Directorio Presidente Director Gerente General	 Beltrán Urenda Salamanca Antonio Jabat Alonso José Luis Chanes Carvajal
E.	Porcentaje de participación al 31 de diciembre de 2017	99%
F.	Los señores Beltrán Urenda Salamanca y Antonio Jabat Alonso se desempeñan como Presidente y Director de la Matriz, respectivamente.	
G.	Proporción que representa la inversión en el activo total de la Matriz	8,4293%

Andes Navigation Ltd.		
A.	Tipo de sociedad	Sociedad de Responsabilidad Limitada
	Domicilio	80 Broad Street, Monrovia, Liberia
B.	Capital suscrito y pagado	USD 8,360,598
C.	Objeto social	Sociedad naviera
D.	Directorio Presidente Director	 Martina Meinders Michael Beltrán Urenda Salamanca José Luis Chanes Carvajal
E.	Porcentaje de participación al 31 de diciembre de 2017	55.3%
F.	El señor Beltrán Urenda Salamanca se desempeña como Presidente de la Matriz	
G.	Proporción que representa la inversión en el activo total de la Matriz	3,8976%

Atacama Navigation Ltd.		
A.	Tipo de sociedad	Sociedad de Responsabilidad Limitada
	Domicilio	80 Broad Street, Monrovia, Liberia
B.	Capital suscrito y pagado	USD 8,360,598
C.	Objeto social	Sociedad naviera
D.	Directorio Presidente Director	 Martina Meinders Michael Beltrán Urenda Salamanca José Luis Chanes Carvajal
E.	Porcentaje de participación al 31 de diciembre de 2017	55.3%
F.	El señor Beltrán Urenda Salamanca se desempeña como Presidente de la Matriz	
G.	Proporción que representa la inversión en el activo total de la Matriz	3,4999%

INFORMACIÓN SOBRE SUBSIDIARIAS, ASOCIADAS E INVERSIONES EN OTRAS SOCIEDADES

SUBSIDIARIAS INDIRECTAS

CMC Europe GmbH		
A.	Tipo de sociedad	Sociedad de responsabilidad limitada
	Domicilio	Paseo de San Francisco de Sales 8, 1er Piso, 28003, Madrid, España.
B.	Capital suscrito y pagado	EUR 25,000
C.	Objeto social	Representación de CCNI
D.	Managing Director	José Luis Chanes Carvajal
E.	Porcentaje de participación al 31 de diciembre de 2017	99,9989%
F.	Proporción que representa la inversión en el activo total de la Matriz	0,000%

INFORMACIÓN SOBRE SUBSIDIARIAS, ASOCIADAS E INVERSIONES EN OTRAS SOCIEDADES

ASOCIADAS

Puerto Varas Shipping Company Limited		
A.	Tipo de sociedad	Sociedad Anónima
	Domicilio	Fort Anne, Douglas, Isle of Man, IMI 5PD.
B.	Capital suscrito y pagado	GBP 2
C.	Objeto social	Sociedad naviera
D.	Directorio Presidente Vicepresidente	Keith Allan Button Felipe Irarrázaval Ovalle José Luis Chanes Carvajal Jörg Herbert Vanselow
E.	Porcentaje de participación al 31 de diciembre de 2017	50%
F.	Proporción que representa la inversión en el activo total de la Matriz	1,1909%

Ms Daphne Schiffahrtsgesellschaft GmbH & Co KG.		
A.	Tipo de sociedad	Sociedad Anónima cerrada
	Domicilio	Elbchaussee 370, 22609 Hamburgo, Alemania
B.	Capital suscrito y pagado	EUR 1.500.000
C.	Objeto social	Sociedad naviera
D.	Directorio Directores	Felipe Irarrázaval Ovalle Franco Montalbetti Moltedo Wulfert Kirst Cristoph Döhle
E.	Porcentaje de participación al 31 de diciembre de 2017	50%
F.	El señor Franco Montalbetti Moltedo se desempeña como Vicepresidente de la Matriz.	
G.	Proporción que representa la inversión en el activo total de la Matriz	2,4088%

Ms Leto Schiffahrtsgesellschaft mbH Co KG.		
A.	Tipo de sociedad	Sociedad Anónima cerrada
	Domicilio	Elbchaussee 370, 22609 Hamburgo, Alemania
B.	Capital suscrito y pagado	EUR 1.500.000
C.	Objeto social	Sociedad naviera
D.	Directorio Directores	Felipe Irarrázaval Ovalle Franco Montalbetti Moltedo Wulfert Kirst Cristoph Döhle
E.	Porcentaje de participación al 31 de diciembre de 2017	50%
F.	El señor Franco Montalbetti Moltedo se desempeña como Vicepresidente de la Matriz.	
G.	Proporción que representa la inversión en el activo total de la Matriz	2,0378%

Arauco Navigation Ltd.		
A.	Tipo de sociedad	Sociedad Anónima
	Domicilio	80 Broad Street, Monrovia, Liberia
B.	Capital suscrito y pagado	USD 20,283,330
C.	Objeto social	Sociedad naviera
D.	Directorio Presidente Directores	Martina Meinders Michael Rodrigo Faura Soletic Hugo Petric Bascuñan
E.	Porcentaje de participación al 31 de diciembre de 2017	14.6%
F.	Proporción que representa la inversión en el activo total de la Matriz	1,1924%

Angol Navigation Ltd.		
A.	Tipo de sociedad	Sociedad Anónima
	Domicilio	80 Broad Street, Monrovia, Liberia
B.	Capital suscrito y pagado	USD 19,718,087
C.	Objeto social	Sociedad naviera
D.	Directorio Presidente Directores	 Martina Meinders Michael Rodrigo Faura Soletic Hugo Petric Bascuñan
E.	Porcentaje de participación al 31 de diciembre de 2017	14.6%
F.	Proporción que representa la inversión en el activo total de la Matriz	1,2362%

NSC Shipmanagement Chile Ltda.		
A.	Tipo de sociedad	Sociedad de Responsabilidad Limitada
	Domicilio	Vital Apoquindo 930, Las Condes, Chile
B.	Capital suscrito y pagado	CLP 1.000.000
C.	Objeto social	Servicio de Administración y Operación de Naves
D.	Comité de Administración	Marcelo Ramos de Aguirre Roberto Echevarria von Gusovius Hans Dietrich Michel Schrader Früh Luis Villarroel Pizarro
E.	Porcentaje de participación al 31 de diciembre de 2017	50%
F.	Los señores Marcelo Ramos de Aguirre y Luis Villarroel Pizarro se desempeñan como Gerente General y Subgerente de Operaciones de la Matriz respectivamente.	
G.	Proporción que representa la inversión en el activo total de la Matriz	0,0125%

Verwaltung Ms Daphne Schiffahrts GmbH		
A.	Tipo de sociedad	Sociedad de Responsabilidad Limitada
	Domicilio	Elbchaussee 370, 22609 Hamburgo, Alemania
B.	Capital suscrito y pagado	EUR 25.000
C.	Objeto social	Administración y Operación de Naves
D.	Directorio Directores	Felipe Irarrázaval Ovalle Franco Montalbetti Moltedo Gaby Bornheim Cristoph Döhle
E.	Porcentaje de participación al 31 de diciembre de 2017	50%
F.	El señor Franco Montalbetti Moltedo se desempeña como Vicepresidente de la Matriz.	
G.	Proporción que representa la inversión en el activo total de la Matriz	0,0044%

Verwaltung Ms Leto Schiffahrts GmbH		
A.	Tipo de sociedad	Sociedad de Responsabilidad Limitada
	Domicilio	Elbchaussee 370, 22609 Hamburgo, Alemania
B.	Capital suscrito y pagado	EUR 25.000
C.	Objeto social	Administración y Operación de Naves
D.	Directorio Directores	Felipe Irarrázaval Ovalle Franco Montalbetti Moltedo Gaby Bornheim Cristoph Döhle
E.	Porcentaje de participación al 31 de diciembre de 2017	50%
F.	El señor Franco Montalbetti Moltedo se desempeña como Vicepresidente de la Matriz.	
G.	Proporción que representa la inversión en el activo total de la Matriz	0,0044%

Recursos Portuarios y Estibas Ltda.		
A.	Tipo de sociedad	Sociedad de responsabilidad limitada
	Domicilio	Urriola 87, Piso 3, Valparaíso, Chile.
B.	Capital suscrito y pagado	USD 4.808.754
C.	Objeto social	Servicio de muellaje, estiba y desestiba.
D.	Comité de Administración Gerente	Luis Mancilla Pérez, Juan Esteban Bilbao García, Luis Hernán Heyser Díaz, Enrico Martini García, Rodrigo Jiménez Pacheco. Camilo Fernández Aguilar

Modal Trade S.A.		
A.	Tipo de sociedad	Sociedad Anónima Cerrada
	Domicilio	Av. Andrés Bello N° 2687, Piso 15, Las Condes, Santiago.
B.	Capital suscrito y pagado	USD 547.022
C.	Objeto social	Importaciones, exportaciones, comercialización y distribución de bienes.
D.	Directorio Presidente Vicepresidente Director Gerente	 Luis Mancilla Pérez Enrico Martini García Rodrigo Jiménez Pacheco Diego Urenda Salamanca

Terminal y Servicios de Contenedores S.A.		
A.	Tipo de sociedad	Sociedad Anónima cerrada
	Domicilio	Novena Avenida N° 0350, Placilla de Peñuelas, Valparaíso, Chile
B.	Capital suscrito y pagado	USD 2.470.550
C.	Objeto social	Administración y explotación de depósitos de contenedores
D.	Directorio Presidente Director Gerente	 Luis Mancilla Pérez Rodrigo Jiménez Pacheco Marcelo Ramos de Aguirre Camilo Fernández Aguilar
E.	El señor Marcelo Ramos se desempeña como Gerente General de la Matríz	

Empresa Inversionista	CMC	South cape financial And maritime Corp.	CMC Flota S.A..	CMC Europe Gmbh
Empresa Emisora	%	%	%	%
South Cape Financial and Maritime Corp.	99		1	
CMC Flota S.A.	99.89			
CMC Flota SpA	100			
Recursos Portuarios y Estibas Ltda.	0.0341			
Modal Trade S.A.	1			
Terminales y Servicios de Contenedores S.A.	1			
NSC Chile Ltda.	50			
CMC Europe GmbH		100		
Puerto Varas Shipping		50		
MS Daphne Schiffahrtsgesellschaft mbH Co. KG.		49		1
MS Leto Schiffahrtsgesellschaft mbH Co. KG.		49		1
Verwaltung MS Daphne Schiffahrts GmbH		49		1
Verwaltung MS Leto Schiffahrts GmbH		49		1
Andes Navigation Ltd.	55.3			
Atacama Navigation Ltd.	55.3			
Angol Navigation Ltd.	14.6			
Arauco Navigation Ltd.	14.6			

INDICE ESTADOS FINANCIEROS

05 CMC Y SUBSIDIARIAS

Informe del Auditor Independiente	75
Estados de Situación Financiera Consolidados	78
Estados Consolidados de Resultados Integrales	80
Estados Consolidados de Cambios en el Patrimonio Neto	82
Estados Consolidados de Flujos de Efectivo	83
Notas a los Estados Financieros Consolidados	84
Análisis Razonado de los Estados Financieros	175
Hechos Relevantes	185

06 CMC FLOTA SPA

Informe del Auditor Independiente	191
Estado de Situación Financiera	192
Estado de Resultados Integrales	193
Estado de Cambios en el Patrimonio Neto	194
Estado de Flujos de Efectivo	195
Notas a los Estados Financieros	196

07 SOUTH CAPE FINANCIAL AND MARITIME CORP Y SUBSIDIARIAS

Informe del Auditor Independiente	207
Estados de Situación Financiera Consolidados	208
Estados Consolidados de Resultados Integrales	210
Estados Consolidados de Cambios en el Patrimonio Neto	211
Estados Consolidados de Flujos de Efectivo	212
Notas a los Estados Financieros Consolidados	213

08 CMC FLOTA S.A.

Informe del Auditor Independiente	225
Estados de Situación Financiera	226
Estados de Resultados Integrales	227
Estados de Cambios en el Patrimonio Neto	228
Estados de Flujos de Efectivo	229
Notas a los Estados Financieros	230

09 ANDES NAVIGATION LTD

Informe del Auditor Independiente	241
Estados de Situación Financiera	242
Estados de Resultados Integrales	244
Estados de Cambios en el Patrimonio Neto	245
Estados de Flujos de Efectivo	246
Notas a los Estados Financieros	247

10 ATACAMA NAVIGATION LTD

Informe del Auditor Independiente	261
Estados de Situación Financiera	262
Estados de Resultados Integrales	263
Estados de Cambios en el Patrimonio Neto	264
Estados de Flujos de Efectivo	265
Notas a los Estados Financieros	266

DECLARACIÓN DE RESPONSABILIDAD

278

ESTADOS FINANCIEROS CONSOLIDADOS CMC Y SUBSIDIARIAS

05

INFORME DEL AUDITOR INDEPENDIENTE

Santiago, 27 de marzo de 2018
Señores Accionistas y Directores
Compañía Marítima Chilena S.A.

Hemos efectuado una auditoría a los estados financieros consolidados adjuntos de Compañía Marítima Chilena S.A. y Subsidiarias, que comprenden los estados consolidados de situación financiera al 31 de diciembre de 2017 y 2016 y los correspondientes estados consolidados de resultados, de resultados integrales, de cambios en el patrimonio y de flujos de efectivo por los años terminados en esas fechas y las correspondientes notas a los estados financieros consolidados

Responsabilidad de la Administración por los estados financieros consolidados

La Administración es responsable por la preparación y presentación razonable de estos estados financieros consolidados de acuerdo con las Normas Internacionales de Información Financiera (NIIF). Esta responsabilidad incluye el diseño, implementación y mantención de un control interno pertinente para la preparación y presentación razonable de estados financieros consolidados que estén exentos de representaciones incorrectas significativas, ya sea debido a fraude o error.

Responsabilidad del auditor

Nuestra responsabilidad consiste en expresar una opinión sobre estos estados financieros consolidados a base de nuestras auditorías. No hemos auditado los estados financieros de ciertas asociadas reflejadas en los estados financieros bajo el método de la participación, las cuales representan un valor de inversión por MUS$ 17.771 al 31 de diciembre de 2017 (MUS$ 19.210 al 31 de diciembre de 2016) y una pérdida neta devengada de MUS$ 1.438 al 31 de diciembre de 2017 (MUS$ 1.691 al 31 de diciembre de 2016). Estos estados financieros, que fueron preparados de acuerdo con Normas Internacionales de Información Financiera (NIIF), fueron auditados por otros auditores, cuyos informes nos han sido proporcionados. Nuestra opinión, en lo que se refiere a los montos incluidos de las filiales y asociadas mencionadas, se basan únicamente en los informes de esos otros auditores. Efectuamos nuestras auditorías de acuerdo con normas de auditoría generalmente aceptadas en Chile. Tales normas requieren que planifiquemos y realicemos nuestro trabajo con el objeto de lograr un razonable grado de seguridad de que los estados financieros consolidados están exentos de representaciones incorrectas significativas.

Una auditoría comprende efectuar procedimientos para obtener evidencia de auditoría sobre los montos y revelaciones en los estados financieros consolidados. Los procedimientos seleccionados dependen del juicio del auditor, incluyendo la evaluación de los riesgos de representaciones incorrectas significativas de los estados financieros consolidados ya sea debido a fraude o error. Al efectuar estas evaluaciones de los riesgos, el auditor considera el control interno pertinente para la preparación y presentación razonable de los estados financieros consolidados de la entidad con el objeto de diseñar procedimientos de auditoría que sean apropiados en las circunstancias, pero sin el propósito de expresar una opinión sobre la efectividad del control interno de la entidad. En consecuencia, no expresamos tal tipo de opinión. Una auditoría incluye, también, evaluar lo apropiadas que son las políticas de contabilidad utilizadas y la razonabilidad de las estimaciones contables significativas efectuadas por la Administración, así como una evaluación de la presentación general de los estados financieros.

Consideramos que la evidencia de auditoría que hemos obtenido es suficiente y apropiada para proporcionarnos una base para nuestra opinión.

Opinión

En nuestra opinión, basada en nuestras auditorías y en el informe de los otros auditores, los mencionados estados financieros consolidados presentan razonablemente, en todos sus aspectos significativos, la situación financiera de Compañía Marítima Chilena S.A. y Subsidiarias al 31 de diciembre de 2017 y 2016, los resultados de sus operaciones y los flujos de efectivo por los años terminados en esas fechas de acuerdo con las Normas Internacionales de Información Financiera (NIIF).

Javier Gatica Menke
RUT: 7.003.684-3

ESTADOS DE SITUACIÓN FINANCIERA CONSOLIDADOS

Al 31 de diciembre de 2017 y 2016
(En miles de dólares estadounidenses)

Activos	Nota	31-12-2017 M.USD	31-12-2016 M.USD
Activos Corrientes			
Efectivo y Equivalentes al Efectivo	4	21.259	37.819
Otros Activos Financieros Corrientes	4	13	12
Otros Activos No Financieros Corrientes	5	548	3.233
Deudores Comerciales y Otras Cuentas por Cobrar Corrientes	6	5.387	2.758
Cuentas por Cobrar a Entidades Relacionadas, Corrientes	7	2.921	2.414
Inventarios Corrientes	8	882	1.063
Activos por Impuestos Corrientes, Corrientes		167	133
Activos Corrientes Totales		**31.177**	**47.432**
Activos No Corrientes			
Otros Activos Financieros No Corrientes	4	1.541	393
Otros Activos No Financieros No Corrientes	5	4.618	5.007
Cuentas por Cobrar No Corrientes	6	352	403
Cuentas por Cobrar a Entidades Relacionadas, No Corrientes	7	61	55
Inversiones Contabilizadas utilizando el Método de la Participación	9	32.409	33.360
Activos Intangibles distintos de la plusvalía	10	76	176
Propiedades, Planta y Equipo	11	299.096	254.365
Activos por Impuestos Diferidos	14	30.314	32.230
Activos No Corrientes Total		**368.467**	**325.989**
Total de Activos		**399.644**	**373.421**

ESTADOS DE SITUACIÓN FINANCIERA CONSOLIDADOS

Al 31 de diciembre de 2017 y 2016
(En miles de dólares estadounidenses)

Patrimonio y pasivos	Nota	31-12-2017 M.USD	31-12-2016 M.USD
Pasivos			
Pasivos Corrientes			
Otros Pasivos Financieros Corrientes	15	21.418	18.920
Cuentas por Pagar Comerciales y Otras Cuentas por Pagar	17	3.836	1.519
Cuentas por Pagar a Entidades Relacionadas, Corrientes	7	2.090	1.255
Otras Provisiones a corto plazo	18	2.140	2.255
Pasivos por Impuestos Corrientes, Corrientes		295	6
Otros Pasivos No Financieros Corrientes	20	3.160	4.954
Pasivos Corrientes Totales		**32.939**	**28.909**
Pasivos No Corrientes			
Otros Pasivos Financieros No Corrientes	15	178.189	164.337
Otros Pasivos No Financieros No Corrientes	20	-	1.169
Total de Pasivos No Corrientes		**178.189**	**165.506**
Total de Pasivos		**211.128**	**194.415**
Patrimonio			
Capital Emitido	22	157.188	157.188
Ganancias (Pérdidas) Acumuladas	22	8.922	3.590
Otras Reservas	22	(813)	(1.578)
Patrimonio Atribuible a los Propietarios de la Controladora		**165.297**	**159.200**
Participaciones No Controladoras	22	23.219	19.806
Patrimonio Total		**188.516**	**179.006**
Total de Patrimonio y Pasivos		**399.644**	**373.421**

Las notas adjuntas forman parte integral de estos estados financieros consolidados.

ESTADOS CONSOLIDADOS DE RESULTADOS INTEGRALES, POR FUNCIÓN

Por los períodos de doce meses terminados al 31 de diciembre de 2017 y 2016
(En miles de dólares estadounidenses)

Estados de resultados por funcion consolidados	Nota	01-01-2017 31-12-2017 M.USD	01-01-2016 31-12-2016 M.USD
Estado de Resultados			
Ganancia (Pérdida)			
Ingresos de Actividades Ordinarias	24	75.383	90.703
Costo de Ventas	25	(44.076)	(62.555)
Ganancia Bruta		**31.307**	**28.148**
Otros Ingresos		368	338
Gasto de Administración	26	(5.083)	(6.119)
Otras Ganancias (Pérdidas)	28	961	(796)
Ganancias (Pérdidas) de Actividades Operacionales		**27.553**	**21.571**
Ingresos Financieros	29	293	2.796
Costos Financieros	30	(11.864)	(10.866)
Participación en las ganancias (pérdidas) de asociadas y negocios conjuntos que se contabilicen utilizando el método de la participación	31	(711)	(3.310)
Diferencias de Cambio		83	(39)
Ganancia (Pérdida) antes de Impuesto		**15.354**	**10.152**
Beneficio (Gasto) por Impuesto a las Ganancias	32	(1.916)	(1.724)
Ganancia (Pérdida) procedente de Operaciones Continuadas		**13.438**	**8.428**
Ganancia (Pérdida)		**13.438**	**8.428**
Ganancia (Pérdida) Atribuible a			
Ganancia (Pérdida) Atribuible a los Propietarios de la Controladora		9.175	5.130
Ganancia (Pérdida) Atribuible a Participaciones no Controladoras		4.263	3.298
Ganancia (Pérdida)		**13.438**	**8.428**
Ganancias por Acción			
Ganancia Básica por Acción			
Ganancias (Pérdidas) Básica por Acción en Operaciones Continuadas USD	22	0,01	0,01
Ganancia (Pérdida) Básica por Acción		**0,01**	**0,01**
Ganancia Diluida por Acción			
Ganancias (Pérdidas) Diluida por Acción en Operaciones Continuadas USD	22	0,01	0,01
Ganancia (Pérdida) diluida por Acción		**0,01**	**0,01**

Las notas adjuntas forman parte integral de estos estados financieros consolidados.

ESTADOS CONSOLIDADOS DE RESULTADOS INTEGRALES

Por los períodos de doce meses terminados al 31 de diciembre de 2017 y 2016
(En miles de dólares estadounidenses)

Estados de resultados integrales	01-01-2017 31-12-2017 M.USD	01-01-2016 31-12-2016 M.USD
Ganancia (Pérdida)	**13.438**	**8.428**
Componentes de otro resultado integral que no se reclasificarán al resultado del periodo, antes de impuestos		
Coberturas del Flujos de Efectivo		
Ganancias (pérdidas) por coberturas de flujos de efectivo, antes de impuesto	764	1.458
Otro resultado integral, antes de impuestos, coberturas de flujos de efectivo	**764**	**1.458**
Otros Componentes de otro Resultado Integral, antes de impuestos	**764**	**1.458**
Resultado Integral Total	**14.202**	**9.886**
Resultado Integral Atribuible a		
Resultado Integral Atribuible a los Propietarios de la Controladora	9.939	6.588
Resultado Integral Atribuible a Participaciones no Controladoras	4.263	3.298
Resultado Integral Total	**14.202**	**9.886**

Las notas adjuntas forman parte integral de estos estados financieros consolidados.

ESTADO CONSOLIDADO DE CAMBIO EN EL PATRIMONIO NETO

Por los períodos de doce meses terminados al 31 de diciembre de 2017 y 2016
(En miles de dólares estadounidenses)

	Nota	Capital Emitido	Otras reservas: Reservas de Coberturas de Flujo de Efectivo	Otras reservas: Reserva de conversión	Otras reservas: Otras Reservas	Otras reservas: Total Otras Reservas	Ganancias (Pérdidas) Acumuladas	Patrimonio Atribuible a los Propietarios de la Controladora	Participación No Controladoras	Patrimonio Total
Saldo Inicial Periodo Actual 01/01/17	**22**	**157.188**	**(1.578)**	**-**	**-**	**(1.578)**	**3.590**	**159.200**	**19.806**	**179.006**
Saldo Inicial Reexpresado	**22**	**157.188**	**(1.578)**	**-**	**-**	**(1.578)**	**3.590**	**159.200**	**19.806**	**179.006**
Cambios en Patrimonio										
Resultado Integral										
Ganancia (Pérdida)							9.175	**9.175**	4.263	**13.438**
Otro Resultado Integral			764	-	-	764		**764**	-	**764**
Resultado Integral			**764**	**-**	**-**	**764**	**9.175**	**9.939**	**4.263**	**14.202**
Dividendos							(3.843)	**(3.843)**		**(3.843)**
Incremento (disminución) por transferencias y otros cambios	22	-	-	1	-	1	-	**1**	(850)	**(849)**
Total de Cambios en el Patrimonio	**22**	**-**	**764**	**1**	**-**	**765**	**5.332**	**6.097**	**3.413**	**9.510**
Saldo Final Periodo Actual 31/12/17	**22**	**157.188**	**(814)**	**1**	**-**	**(813)**	**8.922**	**165.297**	**23.219**	**188.516**

	Nota	Capital Emitido	Otras reservas: Reservas de Coberturas de Flujo de Efectivo	Otras reservas: Reserva de conversión	Otras reservas: Otras Reservas	Otras reservas: Total Otras Reservas	Ganancias (Pérdidas) Acumuladas	Patrimonio Atribuible a los Propietarios de la Controladora	Participación No Controladoras	Patrimonio Total
Saldo Inicial Periodo Actual 01/01/16	**22**	**177.010**	**(3.036)**	**-**	**396**	**(2.640)**	**(20.218)**	**154.152**	**15.789**	**169.941**
Saldo Inicial Reexpresado	**22**	**177.010**	**(3.036)**	**-**	**396**	**(2.640)**	**(20.218)**	**154.152**	**15.789**	**169.941**
Cambios en Patrimonio										
Resultado Integral										
Ganancia (Pérdida)							5.130	**5.130**	3.298	**8.428**
Otro Resultado Integral			1.458	-	-	1.458		**1.458**	-	**1.458**
Resultado Integral			**1.458**	**-**	**-**	**1.458**	**5.130**	**6.588**	**3.298**	**9.886**
Dividendos							(1.540)	**(1.540)**		**(1.540)**
Incremento (disminución) por transferencias y otros cambios	22	(19.822)	-	-	(396)	(396)	20.218	**-**	719	**719**
Total de Cambios en el Patrimonio	**22**	**(19.822)**	**1.458**	**-**	**(396)**	**1.062**	**23.808**	**5.048**	**4.017**	**9.065**
Saldo Final Periodo Actual 31/12/16	**22**	**157.188**	**(1.578)**	**-**	**-**	**(1.578)**	**3.590**	**159.200**	**19.806**	**179.006**

Las notas adjuntas forman parte integral de estos estados financieros consolidados.

ESTADOS CONSOLIDADOS DE FLUJOS DE EFECTIVO - MÉTODO DIRECTO

Por los períodos de doce meses terminados al 31 de diciembre de 2017 y 2016
(En miles de dólares estadounidenses)

	Nota	01-01-2017 31-12-2017 M.USD	01-01-2016 31-12-2016 M.USD
Flujos de Efectivo Procedentes de (Utilizados en) Actividades de Operación			
Clases de Cobros por Actividades de Operación			
Cobros procedentes de las ventas de bienes y prestación de servicios		83.066	104.912
Clases de Pagos			
Pagos a proveedores por el suministro de bienes y servicios		(40.920)	(79.107)
Pagos a y por cuenta de los empleados		(4.975)	(3.044)
Flujos de efectivo netos procedentes de (utilizados en) la operación		**37.171**	**22.761**
Otras Entradas (Salidas) de Efectivo		(1.607)	1.416
Flujos de Efectivo Netos Procedentes de (Utilizados en) Actividades de Operación		**35.564**	**24.177**
Flujos de Efectivo Procedentes de (Utilizados en) Actividades de Inversión			
Flujos de Efectivo procedentes de la pérdida de control de subsidiarias u otros negocios		2.821	5.763
Compras de Propiedades, Planta y Equipo		(57.893)	(72.208)
Dividendos Recibidos		506	494
Intereses Recibidos		289	171
Otras Entradas (Salidas) de Efectivo		-	2.618
Flujos de Efectivo Netos Procedentes de (Utilizados en) Actividades de Inversión		**(54.277)**	**(63.162)**
Flujos de Efectivo Procedentes de (Utilizados en) Actividades de Financiación			
Importes Procedentes de Préstamos de Largo Plazo		39.600	72.261
Reembolsos de Préstamos		(22.448)	(20.124)
Dividendos Pagados		(6.445)	(447)
Intereses Pagados		(8.554)	(7.330)
Flujos de Efectivo Netos Procedentes de (Utilizados en) Actividades de Financiación		**2.153**	**44.360**
Incremento Neto (Disminución) en el Efectivo y Equivalentes al Efectivo, antes del efecto de los cambios en la tasa de cambio		**(16.560)**	**5.375**
Efectos de la Variación en la Tasa de Cambio sobre el Efectivo y Equivalentes al Efectivo			
Incremento (Disminución) Neto de Efectivo y Equivalente al Efectivo		**(16.560)**	**5.375**
Efectivo y Equivalentes al Efectivo al principio del período	4	37.819	32.444
Efectivo y Equivalentes al Efectivo al final del período	**4**	**21.259**	**37.819**

Las notas adjuntas forman parte integral de estos Estados Financieros Consolidados.

NOTAS A LOS ESTADOS FINANCIEROS CONSOLIDADOS

Correspondientes al ejercicio terminado al 31 de diciembre de 2017
(En miles de dólares estadounidenses)

1. PRESENTACIÓN Y ACTIVIDADES CORPORATIVAS

A. Información Corporativa

Compañía Marítima Chilena S.A. (en adelante, "CMC", la "Compañía Matriz", la "Compañía") y sus sociedades subsidiarias, integran el Grupo Empresas Navieras (en adelante, "GEN").

Compañía Marítima Chilena S.A. es una sociedad anónima abierta y tiene su domicilio legal en Urriola N° 87, piso 4, Valparaíso, Chile. La Compañía se encuentra inscrita con el N° 129 en el registro de valores de la Superintendencia de Valores y Seguros de Chile.

La vida legal de la Compañía se inició el 31 de marzo de 1930, fecha del Decreto Supremo N° 1.684 que la declara legalmente constituida bajo el nombre de Compañía Chilena de Navegación Interoceánica S.A. ("CCNI") y se inscribió con fecha 7 de abril de 1930 en el Registro de Comercio de la ciudad de Valparaíso.

En Junta Extraordinaria de Accionistas celebrada el 28 de abril de 2015, y luego de materializada la operación de venta del negocio liner a Hamburg Südamerikanische Dampfschifffahrts-Gesellschaft KG y considerando que ésta incluye la transferencia de la marca, logo y nombre de CCNI, se aprobó la modificación de la Razón Social de "Compañía Chilena de Navegación Interoceánica S.A." a "Compañía Marítima Chilena S.A.", pudiendo utilizar para fines publicitarios el nombre de fantasía "CMC".

Los principales accionistas de la Compañía al 31 de diciembre de 2017 son:

Nombre Sociedad	RUT	Cantidad acciones	Porcentaje participación
Grupo Empresas Navieras S.A.	95.134.000-6	761.063.868	83,23%
Moneda S.A. AFI P/Pionero Fdo. de Inversión	96.684.990-8	115.566.000	12,64%
Credicorp Capital S.A. Corredores de Bolsa	96.489.000-5	8.963.527	0,98%
Moneda Corredora de Bolsa Ltda.	76.615.490-5	7.710.945	0,84%
Banchile Corredores de Bolsa S.A.	96.571.220-8	7.328.707	0,80%
Moneda S.A. AFI para Moneda Chile Fund Ltd	96.684.990-8	3.259.000	0,36%
Airmania Travel S.A.	47.002.020-2	2.787.449	0,30%
BTG Pactual Chile S.A. Corredores de Bolsa	84.177.300-4	706.663	0,08%
Bice Inversiones Corredores de Bolsa S.A.	79.532.990-0	700.168	0,08%
Consorcio Corredores de Bolsa S.A.	96.772.490-4	611.823	0,07%
K Line Chile Limitada	83.125.200-6	561.595	0,06%
Valores Security S.A., Corredores de Bolsa	96.515.580-5	422.891	0,05%
Otros 325 accionistas		4.736.313	0,51%
	Total	**914.418.949**	**100,00%**

Con fecha 24 de junio de 2017, la matriz GEN publicó el aviso de Resultados de la Oferta Pública de Adquisición de acciones – OPAs - sobre CMC, en donde, declaró exitosa dicha oferta y aceptó y adquirió 79.967.092 acciones de CMC. En razón de lo anterior, GEN pasó a ser titular de 761.051.761 acciones de CMC, representativas de 83,23%.

Posterior al término de la OPA, la matriz GEN aumentó su participación adquiriendo 12.107 acciones adicionales, para llegar a controlar un 83,23% del capital, según se indica en el cuadro anterior. GEN, a su vez, no tiene controlador.

Estos estados financieros consolidados se presentan en miles de dólares estadounidenses por ser ésta la moneda funcional del entorno económico principal en el que opera CMC.

Las subsidiarias cuyos estados financieros se incluyen en la consolidación, corresponden a empresas domiciliadas tanto en Chile como en el extranjero, cuyo detalle es el siguiente:

RUT	Nombre sociedad	País de Incorporación	Moneda Funcional	Porcentaje de participación			
				31-12-2017			31-12-2016
				Directo	Indirecto	Total	Total
76763719-5	CMC Flota SpA	Chile	CLP	100,0000	0,0000	100,0000	0,0000
0-E	South Cape Financial and Maritime Corp.	Panamá	USD	99,0000	0,9989	99,9989	99,9989
96688950-0	CMC Flota S.A. (Ex-Interoceanbulk S.A.)	Chile	USD	99,8900	0,0000	99,8900	99,8900
0-E	Andes Navigation Ltd.	Liberia	USD	55,2918	0,0000	55,2918	55,2918
0-E	Atacama Navigation Ltd.	Liberia	USD	55,2918	0,0000	55,2918	55,2918
0-E	CMC Europe GmbH	Alemania	EUR	0,0000	99,9989	99,9989	99,9989
0-E	Naviera Arica S.A.	Panamá	USD	0,0000	0,0000	0,0000	99,9989
0-E	Naviera Antofagasta S.A.	Panamá	USD	0,0000	0,0000	0,0000	99,9989
0-E	Key Biscayne Marine Inc.	Panamá	USD	0,0000	0,0000	0,0000	99,9989
0-E	North Trade Shipping Co. Inc.	Islas Marshall	USD	0,0000	0,0000	0,0000	99,9989

Las Sociedades Naviera Arica S.A., Naviera Antofagasta S.A. y Key Biscayne Maritime Inc; con domicilio en Panamá y North Trade Shipping Co. Ltd con domicilio en Islas Marshall, fueron disueltas durante el año 2017 sin generar efecto en resultados del período.

Respecto de la subsidiaria CMC Flota S.A. (Ex Interoceanbulk S.A.), actualmente se encuentra avanzando en su proceso de disolución cumpliendo con todas las obligaciones regulatorias que implica dicha acción.

En el mes de Julio de 2017 se constituyó CMC Flota SpA cuyo objeto social es la prestación de servicios de suministro de personal para las naves tanqueras que son propiedad de CMC

B. Actividades

La Compañía tiene por objeto: i) La explotación del negocio armatorial, que incluye la compra, la venta, el fletamento y la administración de naves; ii) El transporte marítimo; y iii) El establecimiento y explotación de agencias marítimas y de líneas de transporte.

La Compañía ofrece servicios de transporte marítimo internacional de vehículos (automóviles, camiones, buses y maquinarias).

Estos servicios se ofrecen principalmente entre Asia y la costa Oeste de Sudamérica, siendo los principales puertos de origen Nagoya, Yokohama (ambos en Japón), y Shanghai (China) y los principales puertos de destino Callao (Perú), Iquique y San Antonio (ambos en Chile).

También, CMC ofrece servicios de arrendamiento (fletamento) de naves propias en el mercado nacional.

Otra actividad es la de "subcharter" o "subfletamento". Esta consiste en que habiendo recibido o tomado naves en arriendos (fletar) luego son entregadas en subarriendo (subfletar) a otros armadores/operadores.

2. BASES DE PRESENTACIÓN DE LOS ESTADOS FINANCIEROS CONSOLIDADOS

2.1 Declaración de cumplimiento

Los presentes Estados Financieros Consolidados han sido preparados de acuerdo con las Normas Internacionales de Información Financiera (NIIF o IFRS en su sigla en inglés), emitidas por el International Accounting Standards Board (IASB) y la Norma Internacional de Contabilidad N° 1 (NIC 1) denominada "Presentación de Estados Financieros" y representan la adopción integral, explícita y sin reservas de la referida norma. En adelante pueden utilizarse las denominaciones NIC o IAS indistintamente.

Los Estados Financieros Consolidados han sido preparados de acuerdo con la Norma Internacional de Contabilidad 1 (NIC 1), denominada "Presentación de Estados Financieros".

Estos Estados Financieros Consolidados reflejan fielmente la situación financiera de CMC al 31 de diciembre de 2017, los resultados de las operaciones, los cambios en el patrimonio neto y los flujos de efectivo por el período de doce meses terminados a esa fecha.

Los estados de situación financiera consolidados, de resultados, de patrimonio neto y de flujos de efectivo por el ejercicio terminado al 31 de diciembre de 2016, que se incluyen en el presente a efectos comparativos, también han sido preparados de acuerdo a NIIF, siendo los principios y criterios contables aplicados consistentes con los utilizados en 2017.

Los presentes estados financieros han sido aprobados por el Directorio con fecha 27 de marzo de 2018.

2.2 Responsabilidad de la información y estimaciones realizadas

La información contenida en estos Estados Financieros Consolidados es responsabilidad del Directorio de la Compañía, que manifiesta expresamente que se han aplicado en su totalidad los principios y criterios incluidos en las NIIF.

En la preparación de los Estados Financieros Consolidados se han utilizado determinadas estimaciones realizadas por la Gerencia, para cuantificar algunos de los activos, pasivos, ingresos, gastos y compromisos que figuran registrados en ellos.

Estas estimaciones se refieren básicamente a:

- Provisiones de costos de explotación (arriendos de naves, combustibles y gastos de la carga).
- Provisiones de gastos de administración y ventas
- Vidas útiles y valores residuales de activos fijos
- Litigios y contingencias
- Valores razonables de activos
- Provisión deudas incobrables
- Provisiones de impuestos

Estas estimaciones se han realizado en función de la mejor información disponible en la fecha de emisión de los presentes Estados Financieros Consolidados, pero es posible que acontecimientos que puedan tener lugar en el futuro obliguen a modificarlas (al alza o a la baja) en próximos períodos, lo que se haría de forma prospectiva, reconociendo los efectos del cambio de estimación en los correspondientes Estados Financieros Consolidados futuros.

2.3 Principios de consolidación y combinaciones de negocios

Las sociedades subsidiarias se consolidan por el método de integración global, incorporándose en los Estados Financieros Consolidados la totalidad de sus activos, pasivos, ingresos, gastos y flujos de efectivo una vez realizados los ajustes y eliminaciones correspondientes de las operaciones entre relacionadas.

Los resultados de las sociedades subsidiarias, se incluyen en el estado de resultados consolidados desde la fecha efectiva de adquisición y hasta la fecha efectiva de enajenación.

La consolidación de las operaciones de CMC y de sus sociedades subsidiarias, se ha efectuado siguiendo los siguientes principios básicos:

1. A través de la suma línea a línea de las partidas que componen los estados financieros de CMC y sus subsidiarias y la eliminación de la inversión previamente registrada en el balance de CMC, valorizadas según el método de valor patrimonial, vale decir, a la fecha de adquisición, el balance de la respectiva subsidiaria fue valorizado al valor razonable de los activos y pasivos, incluyendo pasivos contingentes, la diferencia positiva entre el costo de adquisición y el patrimonio a valor justo corresponde a una plusvalía (goodwill). En el caso de que la diferencia sea negativa, ésta se registra con abono a resultados.

2. El valor de la participación de los accionistas minoritarios en el patrimonio y en los resultados de las sociedades subsidiarias consolidadas por integración global se presenta, respectivamente, en los rubros “Patrimonio: Participaciones No Controladoras” del estado de situación financiera consolidado y “Ganancia (Pérdida) atribuible a participaciones no controladoras” en el estado de resultados consolidados.

Todos los saldos y transacciones entre las sociedades consolidadas por integración global se han eliminado en el proceso de consolidación.

2.4 Cambios contables

No existen cambios contables en el período terminado al 31 de diciembre de 2017, en relación al ejercicio terminado al 31 de diciembre de 2016 que se presenta comparativo.

3. CRITERIOS CONTABLES APLICADOS

Los principales criterios contables significativos aplicados en la elaboración de los Estados Financieros Consolidados adjuntos, han sido los siguientes:

3.1 Período contable

Los Estados Financieros Consolidados cubren los siguientes períodos:

- Estado de Situación Financiera: Al 31 de diciembre de 2017 y 2016.

- Estados de Resultados Integrales, Estados de Cambios en el Patrimonio y Estados de Flujos de Efectivo: Por los períodos de doce meses terminados al 31 de diciembre de 2017 y 2016.

3.2 Moneda funcional

La Compañía Matriz y todas sus subsidiarias, a excepción de CMC Flota SpA, han determinado como moneda funcional el dólar estadounidense, que cumple con los requerimientos de la NIC 21 y no difiere de la moneda de presentación de los Estados Financieros.

La subsidiaria CMC Flota SpA tiene como moneda funcional el peso chileno, por ser esta la moneda en la que desarrolla todas sus operaciones.

3.3 Bases de conversión

Las transacciones efectuadas en dólares estadounidenses son registradas por sus montos originales y aquellas realizadas en moneda nacional y en moneda distinta al dólar estadounidense, son convertidas y registradas al tipo de cambio de cada moneda vigente el día de la transacción.

Los saldos en pesos chilenos y en otras monedas extranjeras distintas al dólar estadounidense (moneda funcional), han sido convertidos a los respectivos tipos de cambio vigentes al cierre de cada ejercicio. Las diferencias de valorización producidas por estos ajustes de conversión, al igual que los que se producen entre el tipo de cambio contabilizado y el vigente a la fecha de pago, se registran como diferencias de cambio en el Estado de Resultados.

3.4 Propiedades, Planta y Equipo

Las propiedades, planta y equipo se valoran a su costo de adquisición neto de su correspondiente depreciación acumulada y de las pérdidas por deterioro que hayan experimentado. Adicionalmente al precio pagado por la adquisición de cada elemento, el costo también incluye, en su caso, los siguientes conceptos:

- Gastos financieros devengados que sean directamente atribuibles a la adquisición y los gastos necesarios para su puesta en operación, que son aquellos que requieren de un período de tiempo sustancial antes de estar el activo listo para su uso, como, por ejemplo, en el caso de las naves. La tasa de interés utilizada es la correspondiente al financiamiento específico o, de no existir, la tasa media de financiamiento de la sociedad que realiza la inversión.

- Los costos de modernización o mejora que representan un aumento de la productividad, capacidad o eficiencia o una extensión de la vida útil de los bienes, se capitalizan como mayor costo de los correspondientes bienes.

- Las sustituciones o renovaciones de elementos completos que aumentan la vida útil del bien, o su capacidad económica, se registran como mayor valor de los respectivos bienes, con el consiguiente retiro contable de los elementos sustituidos o renovados.

Los gastos periódicos de mantenimiento, conservación y reparación, se registran directamente en resultados como gasto del ejercicio en que se incurren.

Las Propiedades, Planta y Equipo, neto en su caso del valor residual de los mismos, se deprecian distribuyendo linealmente el costo entre los años de vida útil estimada, que constituyen el período en el que las sociedades esperan utilizarlos. Las vidas útiles y los valores residuales se revisan periódicamente.

Las ganancias o pérdidas que surgen en ventas o retiros de bienes de Propiedades, Planta y Equipo se reconocen como resultados del ejercicio y se calculan como la diferencia entre el valor de venta y el valor neto contable del activo.

Las vidas útiles mínimas y máximas por clase de activo son las siguientes:

Clase de Activo	Vida Mínima (Años)	Vida Máxima (Años)
Edificios	75	100
Equipamientos de Teconologías de la Información	5	6
Instalaciones Fijas y Accesorios	3	10
Vehículos	3	6
Naves	18	25

3.5 Activos intangibles

Los activos intangibles son registrados de acuerdo a la NIC 38, a su costo de adquisición menos amortización acumulada y deterioro. De acuerdo a la NIIF 3, el costo de los activos intangibles adquiridos en combinaciones de negocios, es su valor justo a la fecha de adquisición.

Las vidas útiles de los activos intangibles son evaluadas como finitas o indefinidas. Los activos intangibles con vidas finitas son amortizados linealmente a lo largo de su vida útil estimada.

Bajo este concepto se encuentran registrados los softwares adquiridos.

Las vidas útiles mínimas y máximas de los activos intangibles son las siguientes:

	Vida Mínima (Años)	Vida Máxima (Años)
Activos Intangibles de Vida Finita	2	4

3.6 Pagos anticipados

El costo necesario para dejar en operación las nuevas naves, tomadas en arriendo de largo plazo, es conocido como costo de posicionamiento. Este costo es diferido y amortizado durante el período del contrato, criterio similar a los utilizados por otras sociedades de la industria.

3.7 Deterioro del valor de los activos

A lo largo del ejercicio, y fundamentalmente en la fecha de cierre del mismo, se evalúa si existe algún indicio que un activo hubiera podido sufrir una pérdida por deterioro. En caso que exista algún indicio, se realiza una estimación del monto recuperable de dicho activo para determinar, en su caso, el monto del deterioro. Si se trata de activos identificables que no generan flujos de caja de forma independiente, se estima la recuperabilidad de las unidades generadoras de efectivo a la que pertenece el activo, entendiendo como tal el menor grupo identificable de activos que genera entradas de efectivo independientes. El monto recuperable corresponde al mayor valor entre el valor justo de los activos, menos los costos estimados de ventas, y el valor en uso (valor actual de los flujos futuros que se estima generará el activo o la unidad generadora de efectivo).

En caso que el monto recuperable sea inferior al valor neto en libros del activo, se registra la correspondiente pérdida por deterioro por la diferencia, con cargo al rubro “Depreciaciones” del estado de resultados consolidados.

Las pérdidas por deterioro reconocidas en un activo en ejercicios anteriores, son reversadas cuando se produce un cambio en las estimaciones sobre su monto recuperable, aumentando el valor del activo con abono a resultados con el límite del valor en libros que el activo hubiera tenido de no haberse realizado el ajuste contable. En el caso de la plusvalía comprada, los ajustes contables por deterioro que se hubieran registrado no pueden ser reversados.

Las pérdidas por deterioro relacionadas con activos financieros valorizados al costo amortizado, se calculan como la diferencia entre el valor en libros del activo y el valor presente de los flujos de efectivo futuros estimados, descontados a la tasa de interés efectiva. Las pérdidas se reconocen en resultados y se reflejan en una cuenta de provisión contra las cuentas por cobrar. Cuando un hecho posterior causa que el monto de la pérdida por deterioro disminuya, esta disminución se reversa en resultados.

Trimestralmente la Compañía determina los saldos deudores vencidos y, en base a un análisis e informe legal de cada caso, procede a constituir provisión por deudores eventualmente incobrables.

3.8 Arrendamientos

Los arrendamientos en los que se transfieren a CMC sustancialmente todos los riesgos y beneficios inherentes a la propiedad se clasifican como arrendamientos financieros. El resto de arrendamientos se clasifican como operativos.

Los arrendamientos financieros en que la Compañía actúa como arrendatario se reconocen al comienzo del contrato, registrando un activo según su naturaleza y un pasivo por el mismo monto e igual al valor razonable del bien arrendado, o bien al valor presente de los pagos mínimos por el arrendamiento, si éste fuera menor. Posteriormente, los pagos mínimos por arrendamiento se dividen entre gasto financiero y el pago de la deuda.

El costo financiero se reconoce como gasto y se distribuye entre los ejercicios que constituyen el período de arrendamiento, de forma que se obtiene una tasa de interés constante en cada ejercicio sobre el saldo de la deuda pendiente de amortizar. El activo se amortiza en los mismos términos que el resto de activos depreciables similares, si existe certeza razonable que se adquirirá la propiedad del activo al finalizar el arrendamiento. Si no existe dicha certeza, el activo se amortiza en el plazo menor entre la vida útil del activo o el plazo del arrendamiento.

Las cuotas de arrendamiento operativo se reconocen como gasto de forma lineal durante el plazo del contrato de arrendamiento.

3.9 Instrumentos financieros

a) Inversiones financieras

CMC clasifica sus inversiones financieras, ya sean permanentes o temporales, excluidas las inversiones contabilizadas por el método de participación, como sigue:

i) Deudores comerciales y otras cuentas por cobrar
Las cuentas comerciales por cobrar se reconocen inicialmente por su valor razonable y posteriormente por su costo amortizado determinado de acuerdo al método del interés efectivo, menos las pérdidas por deterioro del valor. Se registra deterioro de cuentas comerciales por cobrar cuando existe evidencia objetiva que CMC no será capaz de cobrar todos los importes que se adeuden de acuerdo con los términos contractuales de las cuentas por cobrar.

La recuperación posterior de importes dados de baja con anterioridad es reconocida como una ganancia en el Estado de Resultados.

ii) Inversiones a mantener hasta su vencimiento.
Aquellas inversiones que la Compañía tiene la intención y la capacidad de conservar hasta su vencimiento, se contabilizan al costo amortizado según se ha definido en el párrafo anterior.

b) Efectivo y otros medios líquidos equivalentes

Bajo este rubro del estado de situación financiera consolidado se registra el efectivo en caja, depósitos a plazo y otras inversiones a corto plazo de alta liquidez, es decir, con vencimiento menor a tres meses, que son rápidamente realizables en caja y que no tienen riesgo significativo de cambios de su valor.

c) Pasivos financieros

Los pasivos financieros se registran generalmente por el efectivo recibido, agregando los costos incurridos en la transacción y descontados del efectivo pagado. En períodos posteriores estas obligaciones se valoran a su costo amortizado, utilizando el método de la tasa de interés efectiva.

El costo amortizado es calculado considerando cualquier descuento sobre la adquisición y/u honorarios o gastos que son parte integral de la tasa de interés efectiva. La disminución de la tasa de interés efectiva es incluida como menor gasto financiero en el estado de resultados. Las pérdidas por deterioro son reconocidas en el estado de resultados como gastos financieros.

Bajo este rubro se incluyen préstamos que devengan intereses.

d) Capital emitido

Las acciones ordinarias se clasifican como patrimonio neto.

Los costos incrementales directamente atribuibles a la emisión de nuevas acciones se presentan en el patrimonio neto como una deducción, neta de impuestos, de los ingresos obtenidos en la colocación.

e) Instrumentos Financieros Derivados y Actividades de Cobertura

La Sociedad realiza operaciones de cobertura de flujos de efectivo de los préstamos recibidos a tipo de interés variable.

Sólo se designan como operaciones de cobertura aquellas que eliminan eficazmente algún riesgo inherente al elemento o posición cubierta durante todo el plazo previsto de cobertura, lo que implica que desde su contratación se espera que ésta actúe con un alto grado de eficacia (eficacia prospectiva) y que exista una evidencia suficiente de que la cobertura ha sido eficaz durante la vida de la partida cubierta (eficacia retrospectiva).

Las operaciones de cobertura se documentan de forma adecuada, incluyendo la forma en que se espera conseguir y medir su eficacia, de acuerdo con la política de gestión de riesgos de la Sociedad.

La Sociedad, para medir la eficacia de las coberturas, realiza pruebas para verificar que las diferencias producidas por las variaciones del valor de los flujos del elemento cubierto y su cobertura se mantienen dentro de un rango de variación del 80% al 125% a lo largo de la vida de las operaciones, cumpliendo así las proyecciones establecidas en el momento de la contratación.

Cuando en algún momento deja de cumplirse esta relación, las operaciones de cobertura dejan de ser tratadas como tales y son reclasificadas a derivados de negociación.

A efectos de su valoración, la Sociedad clasifica las operaciones de cobertura realizadas como sigue:

Coberturas de flujos de efectivo: Cubren la exposición al riesgo de la variación en los flujos de efectivo atribuibles a cambios en los tipos de interés de los préstamos recibidos. Para cambiar los tipos variables por tipos fijos se contratan permutas financieras. La parte de la ganancia o la pérdida del instrumento de cobertura, que se ha determinado como cobertura eficaz, se reconoce transitoriamente en el patrimonio neto, imputándose a la cuenta de pérdidas y ganancias en el ejercicio o ejercicios en los que la operación cubierta afecta al resultado.

Los instrumentos financieros derivados pueden ser clasificados como de negociación o como de cobertura según sea su naturaleza; para el último caso, sólo podrían pertenecer a esta categoría si se cumpliera con los requisitos que le permiten aplicar contabilidad de cobertura.

La subsidiaria Andes Navigation Ltd. (“Andes”) suscribió un contrato de swap de tasas de interés fija con el banco alemán Norddeutsche Landesbank Girozentrale “Nord/LB”, por el 100% del total del préstamo solicitado para el financiamiento de la adquisición de la nave portacontenedores de 9.000 TEU y por un período de 8 años. La subsidiaria Atacama Navigation Ltd. (“Atacama”) suscribió un contrato Swap de tasa de interés fija con el banco francés Credit Agricole Corporate & Investment Bank (“Credit Agricole”) por el 50% del total del préstamo solicitado para el financiamiento de la adquisición de la nave portacontenedores de 9.000 TEU por un período de 12 años.

Dichos préstamos se encuentan suscritos entre las partes, a través de dos "Facility Agreement" cuyos montos originales fueron de USD 65.000.000 y USD 64.590.000 para Andes y Atacama respectivamente, siendo otorgados junto con la entrega de las respectivas naves, es decir en septiembre de 2015 y mayo de 2016.

Los instrumentos financieros derivados, que cumplen con los criterios de contabilización de coberturas, se reconocerán inicialmente por su valor razonable, más (menos) los costos de transacción que son directamente atribuibles a la contratación o emisión de los mismos según corresponda. Los cambios en el valor razonable de estos instrumentos serán reconocidos directamente en el patrimonio, en la medida que la cobertura sea efectiva. Cuando no lo sea, los cambios en el valor razonable serán reconocidos en resultados. Si el instrumento ya no cumple con los criterios de la contabilidad de cobertura, esta cobertura será discontinuada de forma prospectiva. Las ganancias o pérdidas acumuladas reconocidas anteriormente en el patrimonio permanecerán hasta que ocurran las transacciones proyectadas.

El valor razonable total de los derivados de cobertura se clasifica como un activo o pasivo financiero no corriente si el vencimiento restante de la partida cubierta es superior a 12 meses y como un activo o pasivo corriente si el vencimiento restante de la partida cubierta es inferior a 12 meses.

3.10 Inversiones en Asociadas contabilizadas por el método de participación

Las participaciones en Asociadas sobre las que CMC posee una influencia significativa, esto es, con una participación en su propiedad mayor a 20%, se registran siguiendo el método de participación.

El método de participación consiste en registrar la proporción del patrimonio neto que representa la participación de CMC en el capital de la Asociada, una vez ajustados, en su caso, el efecto de las transacciones no realizadas con CMC, más las plusvalías que se hayan generado en la adquisición de la Sociedad (plusvalía comprada).

Si el monto resultante fuera negativo, se registra la inversión con valor cero en el estado de situación financiera, salvo que exista el compromiso por parte de CMC de apoyar la situación patrimonial de la Asociada, en cuyo caso, la inversión se registra a un dólar registrando la provisión correspondiente.

Los dividendos percibidos de estas sociedades se registran reduciendo el valor de la inversión. Los resultados obtenidos por las Asociadas, que corresponden a CMC conforme a su participación, se registran en el rubro "Participación en ganancias (pérdidas) de asociadas y negocios conjuntos que se contabilicen utilizando el método de la participación".

3.11 Existencias

Las existencias a bordo de las naves, combustibles y lubricantes, se encuentran valorizadas al costo de adquisición según el método FIFO (First in, First out). Los valores así determinados no exceden los respectivos valores netos realizables, definiendo valor neto realizable como el precio estimado de venta de un activo en el curso normal de la operación menos los costos estimados para terminar su producción y los necesarios para llevar a cabo la venta (NIC 2).

Considerando que el combustible es un insumo para la prestación de servicios, se entiende como valor neto realizable el valor promedio de compra en los puertos en que CMC adquiere combustible de manera habitual.

3.12 Provisiones

Los pasivos de montos o vencimientos inciertos existentes a la fecha de los Estados Financieros, surgidos como consecuencia de hechos pasados, de los que pueden derivarse disminuciones patrimoniales de probable materialización para CMC, se registran en el estado de situación financiera como provisiones por el valor actual del monto más probable que se estima que CMC tendrá que desembolsar para pagar la obligación.

Los montos reconocidos como provisiones son la mejor estimación con la información disponible, en la fecha de la emisión de los Estados Financieros, del desembolso necesario para liquidar la obligación presente y son re-estimadas en cada cierre contable posterior.

Los ingresos de viajes en curso al cierre de cada ejercicio, netos de los respectivos costos incurridos, que se espera sean recuperables, son incluidos bajo el rubro provisiones de viajes en curso, cuando los resultados netos de los viajes en curso son negativos, conforme al criterio descrito en nota 3.15 a).

3.13 Clasificación de saldos en corrientes y no corrientes

En el estado de situación financiera consolidado los saldos se clasifican en función de sus vencimientos, esto es, como corrientes aquellos con vencimiento igual o inferior a doce meses y como no corrientes, los de vencimiento superior a doce meses. De manera adicional, en el caso de las obligaciones bancarias, si se está en una situación de incumplimiento de alguna condición del contrato que lo hace exigible (covenant financiero, etc.) el saldo íntegro es clasificado como corriente.

3.14 Impuesto a las ganancias

El resultado por impuesto a las ganancias del ejercicio, resulta de la aplicación del impuesto a la renta sobre la base imponible del ejercicio, una vez aplicadas las deducciones que tributariamente son admisibles, más la variación de los activos y pasivos por impuestos diferidos y créditos tributarios, tanto por pérdidas tributarias como por deducciones. Las diferencias entre el valor contable de los activos y pasivos y su base tributaria generan los saldos de impuestos diferidos de activo o de pasivo, que se calculan utilizando las tasas impositivas que se espera estén en rigor cuando los activos y pasivos se realicen.

Las tasas impositivas y regulaciones fiscales empleadas en el cálculo de dichos importes son las que están vigentes en Chile, a la fecha de cierre de cada ejercicio, siendo de un 25.5% al 31 de diciembre de 2017 y 24% al 31 de diciembre de 2016.

El impuesto corriente y las variaciones en los impuestos diferidos de activo o pasivo que no provienen de combinaciones de negocio, se registran en resultados o en rubros de patrimonio neto en el estado de situación financiera, en función de donde se hayan registrado las ganancias o pérdidas que lo hayan originado.

Los activos por impuestos diferidos y créditos tributarios se reconocen únicamente cuando se considera probable que existan ganancias tributarias futuras suficientes para recuperar las deducciones por diferencias temporarias y hacer efectivos los créditos tributarios que en Chile no tienen vencimiento.

Se reconocen pasivos por impuestos diferidos para todas las diferencias temporarias, excepto aquellas cuyo origen está dado por la valorización de las inversiones en subsidiarias o asociadas en las cuales CMC pueda controlar la reversión de las mismas y es probable que no se reviertan en un futuro previsible.

Las rebajas que se puedan aplicar al monto determinado como pasivo por impuesto corriente, se imputan en resultados como un abono al rubro Impuestos a las ganancias.

En cada cierre contable se revisan los impuestos diferidos registrados, tanto activos como pasivos, con objeto de comprobar que se mantienen vigentes, efectuándose las oportunas correcciones a los mismos de acuerdo con el resultado del citado análisis.

3.15 Reconocimiento de ingresos y gastos

Los ingresos y gastos se reconocen sobre la base del devengado.

a) Ingresos ordinarios

Conforme a lo indicado en NIC 18, cuando pueda ser estimado con fiabilidad, esto es, libre de error significativo, el resultado de una prestación de servicios y los ingresos ordinarios asociados con la transacción deben reconocerse considerando el grado de avance de la prestación a la fecha del estado de situación financiera consolidado.

El resultado de una transacción puede ser estimado con fiabilidad cuando se cumplan todas las siguientes condiciones:

a) El monto del ingreso puede ser medido con fiabilidad;
b) Es probable que los beneficios económicos asociados con la transacción fluirán hacia la entidad;
c) El grado de avance de la transacción a la fecha del balance general puede ser medido con fiabilidad; y
d) Los costos incurridos por la transacción y los costos para completarla, pueden ser medidos con fiabilidad.

Considerando que las condiciones de la norma son copulativas y que, en el caso del servicio de transporte marítimo, no es factible medir con fiabilidad el grado de avance y los costos para completar los viajes de las naves en curso a la fecha de los estados financieros, los ingresos y costos de los servicios de transporte marítimo de línea regular de CMC son reconocidos en los resultados cuando los viajes de las respectivas naves están terminados y, consecuentemente, los resultados correspondientes a naves que no han finalizado su viaje al cierre del ejercicio, son registrados como “Viajes en Curso”, criterio similar a otras sociedades de la industria.

Al cierre de cada ejercicio, se estiman los resultados netos de los viajes en curso. Dicho cálculo es la diferencia entre los ingresos estimados de viajes en curso netos de los respectivos costos incurridos o estimados. Cuando los resultados netos de los viajes en curso son positivos, se registra bajo el rubro Ingresos diferidos. Si por el contrario los resultados netos de los viajes en curso son negativos, se reconoce una pérdida con abono al rubro provisiones de viajes en curso.

Los ingresos y gastos derivados de las actividades de subarrendamiento o subcharter, se reconocen sobre una base lineal a lo largo del plazo de arrendamiento.

Los ingresos (gastos) por intereses se contabilizan considerando la tasa de interés efectiva aplicable al principal pendiente de amortizar durante el período de devengo correspondiente.

b) Ingresos diferidos

Los ingresos de viajes en curso al cierre de cada ejercicio, netos de los respectivos costos incurridos o estimados son incluidos bajo el ítem Ingresos Diferidos, cuando los resultados netos de los viajes en curso son positivos, conforme al criterio 3.15 a) descrito.

Los ingresos netos de viajes en curso derivados de las actividades de subarrendamiento o subcharter, son reconocidos bajo el ítem Ingresos Diferidos en el rubro Cuentas por Pagar Comerciales y Otras cuentas por Pagar.

3.16 Ganancia (pérdida) por acción

La ganancia (pérdida) básica por acción se calcula como el cociente entre la ganancia (pérdida) neta del período atribuible a los accionistas ordinarios y el número medio ponderado de acciones ordinarias de la misma en circulación durante dicho período, sin incluir el número medio de acciones en poder de la Compañía Matriz, si en alguna ocasión fuere el caso.

CMC no ha realizado ningún tipo de operación de potencial efecto dilutivo que suponga una ganancia (pérdida) por acción diluida diferente del beneficio básico por acción.

3.17 Dividendos

El artículo N° 79 de la Ley de Sociedades Anónimas de Chile establece que, salvo acuerdo diferente adoptado en la junta respectiva, por la unanimidad de las acciones emitidas, las sociedades anónimas abiertas deberán distribuir anualmente como dividendo en dinero a sus accionistas, a prorrata de sus acciones o en la proporción que establezcan los estatutos si hubiere acciones preferidas, a lo menos el 30% de las utilidades líquidas al final de cada ejercicio anual, excepto cuando corresponda absorber pérdidas acumuladas provenientes de ejercicios anteriores. El registro de este dividendo mínimo se realiza cuando existen utilidades sujetas a reparto de dividendos, a la espera de la confirmación final del Directorio o de la Junta de Accionistas respecto del monto final a repartir.

3.18 Estado de flujos de efectivo

El estado de flujos informa los movimientos de caja realizados durante el ejercicio, determinados por el método directo. En el estado de flujos de efectivo se utilizan los siguientes conceptos:

Flujos de efectivo
Entradas y salidas de efectivo o de otros medios equivalentes, entendiendo por éstos las inversiones a plazo inferior a tres meses de gran liquidez y bajo riesgo de alteraciones en su valor.

Actividades de operación
Son las actividades que constituyen la principal fuente de ingresos ordinarios del Grupo, así como otras actividades que no puedan ser calificadas como de inversión o financiamiento

Actividades de inversión
Las de adquisición, enajenación o disposición por otros medios de activos no corrientes y otras inversiones no incluidas en el efectivo y sus equivalentes.

Actividades de financiamiento
Actividades que producen cambios en el tamaño y composición del patrimonio neto y de los pasivos de carácter financiero.

3.19 Activos No Corrientes y Grupos Enajenables mantenidos para la venta

CMC clasifica en el rubro de “Activos no corrientes mantenidos para la venta” aquellos activos cuyo valor contable se va a recuperar fundamentalmente a través de su venta, en lugar de su uso continuado, cuando cumplen los siguientes requisitos:

- Están disponibles en sus condiciones actuales para su venta inmediata, sujetos a los términos usuales y habituales para su venta.
- Su venta es altamente probable.

Los pasivos relacionados se clasifican en el rubro “Pasivos no corrientes mantenidos para la venta”.

3.20 Nuevas normas e interpretaciones emitidas y no vigentes.

Las nuevas normas, interpretaciones y enmiendas emitidas, no vigentes para el ejercicio 2017, para las cuales no se ha efectuado adopción anticipada de las mismas son las siguientes:

Normas e interpretaciones	Obligatoria para ejercicios iniciados a partir de
NIIF 9 "Instrumentos Financieros" Publicada en julio 2014. El IASB ha publicado la versión completa de la NIIF 9, que sustituye la guía de aplicación de la NIC 39. Esta versión final incluye requisitos relativos a la clasificación y medición de activos y pasivos financieros y un modelo de pérdidas crediticias esperadas que reemplaza el actual modelo de deterioro de pérdida incurrida. La parte relativa a contabilidad de cobertura que forma parte de esta versión final de NIIF 9 había sido ya publicada en noviembre 2013. Su adopción anticipada es permitida.	**01/01/2018**
NIIF 15 "Ingresos procedentes de contratos con clientes" Publicada en mayo 2014. Establece los principios que una entidad debe aplicar para la presentación de información útil a los usuarios de los estados financieros en relación a la naturaleza, monto, oportunidad e incertidumbre de los ingresos y los flujos de efectivo procedentes de los contratos con los clientes. Para ello el principio básico es que una entidad reconocerá los ingresos que representen la transferencia de bienes o servicios prometidos a los clientes en un monto que refleje la contraprestación a la cual la entidad espera tener derecho a cambio de esos bienes o servicios. Su aplicación reemplaza a la NIC 11 Contratos de Construcción; NIC 18 Ingresos ordinarios; CINIIF 13 Programas de fidelización de clientes; CINIIF 15 Acuerdos para la construcción de bienes inmuebles; CINIIF 18 Transferencias de activos procedentes de clientes; y SIC-31 Ingresos-Permutas de Servicios de Publicidad. Se permite su aplicación anticipada.	**01/01/2018**
NIIF 16 "Arrendamientos" Publicada en enero de 2016 establece el principio para el reconocimiento, medición, presentación y revelación de arrendamientos. NIIF 16 sustituye a la NIC 17 actual e introduce un único modelo de contabilidad arrendatario y requiere un arrendatario reconocer los activos y pasivos de todos los contratos de arrendamiento con un plazo de más de 12 meses, a menos que el activo subyacente sea de bajo valor. El objetivo es asegurar que los arrendatarios y arrendadores proporcionan relevante la información de una forma que represente fielmente las transacciones. NIIF 16 es efectiva para períodos anuales que comienzan en o después del 1 de enero 2019, su aplicación anticipada está permitida para las entidades que aplican las NIIF 15 o antes de la fecha de la aplicación inicial de la NIIF 16.	**01/01/2019**
NIIF 17 "Contratos de Seguros". Publicada en mayo de 2017, reemplaza a la actual NIIF 4. La NIIF 17 cambiará principalmente la contabilidad para todas las entidades que emitan contratos de seguros y contratos de inversión con características de participación discrecional. La norma se aplica a los períodos anuales que comiencen a partir del 1 de enero de 2021, permitiéndose la aplicación anticipada siempre y cuando se aplique la NIIF 15, "Ingresos de los contratos con clientes" y NIIF 9, "Instrumentos financieros".	**01/01/2021**
CINIIF 22 "Transacciones en Moneda Extranjera y Contraprestaciones Anticipadas". Publicada en diciembre 2016. Esta Interpretación se aplica a una transacción en moneda extranjera (o parte de ella) cuando una entidad reconoce un activo no financiero o pasivo no financiero que surge del pago o cobro de una contraprestación anticipada antes de que la entidad reconozca el activo, gasto o ingreso relacionado (o la parte de estos que corresponda). La interpretación proporciona una guía para cuándo se hace un pago / recibo único, así como para situaciones en las que se realizan múltiples pagos / recibos. Tiene como objetivo reducir la diversidad en la práctica.	**01/01/2018**
CINIIF 23 "Posiciones tributarias inciertas". Publicada en junio de 2016. Esta interpretación aclara cómo se aplican los requisitos de reconocimiento y medición de la NIC 12 cuando hay incertidumbre sobre los tratamientos fiscales.	**01/01/2019**

Enmiendas y mejoras	Obligatoria para Ejercicios iniciados A partir de
Enmienda a NIIF 2 "Pagos Basados en acciones". Publicada en Junio 2016. La enmienda clarifica la medición de los pagos basados en acciones liquidados en efectivo y la contabilización de modificaciones que cambian dichos pagos a liquidación con instrumentos de patrimonio. Adicionalmente, introduce una excepción a los principios de NIIF 2 que requerirá el tratamiento de los premios como si fuera todo liquidación como un instrumento de patrimonio, cuando el empleador es obligado a retener el impuesto relacionado con los pagos basados en acciones.	**01/01/2018**
Enmienda a NIIF 15 "Ingresos procedentes de contratos con clientes". Publicada en abril 2016. La enmienda introduce aclaraciones a la guía para la identificación de obligaciones de desempeño en los contratos con clientes, contabilización de licencias de propiedad intelectual y la evaluación de principal versus agente (presentación bruta versus neta del ingreso). Incluye nuevos y modificados ejemplos ilustrativos como guía, así como ejemplos prácticos relacionados con la transición a la nueva norma de ingresos.	**01/01/2018**
Enmienda a NIIF 4 "Contratos de Seguro", con respecto a la aplicación de la NIIF 9 "Instrumentos Financieros". Publicada en septiembre 2016. La enmienda introduce dos enfoques: (1) enfoque de superposición, que da a todas las compañías que emiten contratos de seguros la opción de reconocer en otro resultado integral, en lugar de pérdidas y ganancias, la volatilidad que podría surgir cuando se aplica la NIIF 9 antes que la nueva norma de contratos de seguros) y (2) exención temporal de NIIF 9, que permite a las compañías cuyas actividades son predominantemente relacionadas a los seguros, aplicar opcionalmente una exención temporal de la NIIF 9 hasta el año 2021, continuando hasta entonces con la aplicación de NIC 39.	**01/01/2018**
Enmienda a NIC 40 "Propiedades de Inversión", en relación a las transferencias de propiedades de inversión. Publicada en diciembre 2016. La enmienda clarifica que para transferir para, o desde, propiedades de inversión, debe existir un cambio en el uso. Para concluir si ha cambiado el uso de una propiedad debe existir una evaluación (sustentado por evidencias) de si la propiedad cumple con la definición.	**01/01/2018**
Enmienda a NIIF 1 "Adopción por primera vez de las NIIF", relacionada con la suspensión de las excepciones a corto plazo para los adoptantes por primera vez con respecto a la NIIF 7, NIC 19 y NIIF 10. Publicada en diciembre 2016.	**01/01/2018**
Enmienda a NIC 28 "Inversiones en Asociadas y Negocios Conjuntos", en relación a la medición de la asociada o negocio conjunto al valor razonable. Publicada en diciembre 2016.	**01/01/2018**
Enmienda a NIIF 9 "Instrumentos Financieros". Publicada en Octubre de 2017. La modificación permite que más activos se midan al costo amortizado que en la versión anterior de la NIIF 9, en particular algunos activos financieros prepagados con una compensación negativa. Los activos calificados, que incluyen son algunos préstamos y valores de deuda, los que de otro modo se habrían medido a valor razonable con cambios en resultados (FVTPL).Para que califiquen al costo amortizado, la compensación negativa debe ser una "compensación razonable por la terminación anticipada del contrato".	**01/01/2019**

Enmiendas y mejoras	Obligatoria para Ejercicios iniciados A partir de
Enmienda a NIC 28 "Inversiones en asociadas y negocios conjuntos". Publicada en Octubre de 2017. Esta modificación aclara que las empresas que contabilizan participaciones a largo plazo en una asociada o negocio conjunto -en el que no se aplica el método de la participación- utilizando la NIIF 9. El Consejo ha publicado un ejemplo que ilustra cómo las empresas aplican los requisitos de la NIIF 9 y la NIC 28 a los intereses de largo plazo en una asociada o una empresa conjunta.	**01/01/2019**
Enmienda a NIIF 3 "Combinaciones de negocios" Publicada en diciembre de 2017. La enmienda aclarara que obtener el control de una empresa que es una operación conjunta, es una combinación de negocios que se logra por etapas. La adquirente debe volver a medir su participación mantenida previamente en la operación conjunta al valor razonable en la fecha de adquisición.	**01/01/2019**
Enmienda a NIIF 11 "Acuerdos Conjuntos" Publicada en diciembre de 2017. La enmienda aclarara, que la parte que obtiene el control conjunto de una empresa que es una operación conjunta no debe volver a medir su participación previamente mantenida en la operación conjunta.	**01/01/2019**
Enmienda a NIC 12 "Impuestos a las Ganancias" Publicada en diciembre de 2017. La modificación aclaró que las consecuencias del impuesto a la renta de los dividendos sobre instrumentos financieros clasificados como patrimonio deben reconocerse de acuerdo donde se reconocieron las transacciones o eventos pasados que generaron beneficios distribuibles.	**01/01/2019**
Enmienda a NIC 23 "Costos por Préstamos" Publicada en diciembre de 2017. La enmienda aclararon que si un préstamo específico permanece pendiente después de que el activo calificado esté listo para su uso previsto o venta, se convierte en parte de los préstamos generales.	**01/01/2019**
Enmienda a NIIF 10 "Estados Financieros Consolidados" y NIC 28 "Inversiones en asociadas y negocios conjuntos". Publicada en septiembre 2014. Esta modificación aborda una inconsistencia entre los requerimientos de la NIIF 10 y los de la NIC 28 en el tratamiento de la venta o la aportación de bienes entre un inversor y su asociada o negocio conjunto. La principal consecuencia de las enmiendas es que se reconoce una ganancia o pérdida completa cuando la transacción involucra un negocio (se encuentre en una filial o no) y una ganancia o pérdida parcial cuando la transacción involucra activos que no constituyen un negocio, incluso si estos activos están en una subsidiaria.	**INDETERMINADA** Enmienda fue emitida por el IASB, y si bien su aplicación estaba prevista para el 2016, dicho organismo cambió su posición y ahora su fecha de aplicación está aún por definirse

NIIF 16 es efectiva para períodos anuales que comienzan en o después del 1 de enero 2019, la norma elimina la diferencia actual entre arriendos financieros (reconocidos en el balance general) y arriendos operativos (sin registro en el balance general), exigiendo el reconocimiento de activos, por el derecho de uso del bien objeto del contrato y pasivos, por la obligación asociada al mismo, de todos los contratos de arrendamiento de largo plazo suscritos por la Compañía, a menos que el activo subyacente sea de bajo valor. El principal impacto en los Estados Financieros de CMC estará asociado a la incorporación en el balance de los contratos de arriendo de naves de largo plazo que cumplan esta condición en la fecha de la aplicación inicial. Al cierre de los presentes estados financieros consolidados no hay contratos de estas características suscritos por la Compañía.

La Administración de la Sociedad estima que la adopción de las restantes normas, enmiendas e interpretaciones antes descritas, no tendrá un impacto significativo en los estados financieros consolidados de la Compañía en el período de su primera aplicación.

4. EFECTIVO Y EQUIVALENTES AL EFECTIVO

a) La composición del rubro al 31 de diciembre de 2017 y 2016, es la siguiente:

Efectivo y equivalente al efectivo

	Saldo al	
	31-12-2017 M.USD	31-12-2016 M.USD
Saldos en bancos	11.341	12.522
Depósitos a corto plazo	9.918	25.297
Total	**21.259**	**37.819**

b) El detalle por tipo de moneda del cuadro anterior es el siguiente:

Detalle del efectivo y equivalente al efectivo

		Saldo al	
	Moneda	31-12-2017 M.USD	31-12-2016 M.USD
Monto del efectivo y equivalentes del efectivo	CLP	1.835	1.298
Monto del efectivo y equivalentes del efectivo	USD	19.338	36.428
Monto del efectivo y equivalentes del efectivo	EUR	62	88
Monto del efectivo y equivalentes del efectivo	JPY	24	5
Monto del efectivo y equivalentes del efectivo	MXP	-	-
Total		**21.259**	**37.819**

c) Los depósitos a corto plazo vencen en un lapso inferior a tres meses desde su fecha de adquisición y devengan el interés de mercado para este tipo de inversiones de corto plazo. No existen restricciones por montos significativos a la disposición de efectivo.

El detalle de los depósitos existentes al 31 de diciembre de 2017 y 2016 es el siguiente:

Detalle depósitos a plazo al 31-12-17			
Entidad financiera	Tasa Interés	Vencimiento	M.USD
Banco DVB AG	1,159%	17-01-18	1.854
Banco Chile	3,077%	23-01-18	508
Banco Security	2,569%	25-01-18	3.039
Banco Corpbanca	2,904%	07-02-18	3.015
Banco Santander	2,800%	07-02-18	1.502
Total			**9.918**

Detalle depósitos a plazo al 31-12-16			
Entidad financiera	**Tasa Interés**	**Vencimiento**	**M.USD**
Banco Chile	0,410%	28-02-2017	1.849
Banco Chile	0,410%	28-02-2017	1.849
Banco Chile	0,716%	15-02-2017	501
Banco Security	1,148%	05-01-2017	1.109
Banco Itaú	1,029%	10-01-2017	4.012
Banco Itaú	1,029%	10-01-2017	5.004
Banco Security	0,735%	10-01-2017	4.035
Banco Internacional	1,150%	21-03-2017	4.035
Banco Security	1,250%	20-03-2017	2.903
Total			**25.297**

Las tasas indicadas corresponden a la vigente para cada depósito a la fecha de cierre de los estados financieros.

d) Se incluyen como Otros Activos Financieros Corrientes y No Corrientes los siguientes depósitos con vencimiento superior a 90 días

Detalle otros activos financieros			Corriente		No Corriente	
Entidad financiera	**Tasa Interés**	**Vencimiento**	**31-12-2017 M.USD**	**31-12-2016 M.USD**	**31-12-2017 M.USD**	**31-12-2016 M.USD**
Banco de Chile	4,02%	31-08-2017	-	12	-	-
Banco de Chile	3,04%	31-08-2018	13	-	-	-
Nord L/B	0,38%	18-01-2018	-	-	1.000	-
Total Depósitos a Plazo			**13**	**12**	**1.000**	**-**
Credit Agricole CB			-	-	541	393
Total Coberturas Swap			**-**	**-**	**541**	**393**
Total Otros Activos Financieros			**13**	**12**	**1.541**	**393**

El depósito mantenido con el banco Nord L/B corresponde al requerimiento mínimo de caja exigido por el banco y que debe ser mantenido por todo el período de vigencia del crédito asociado a la adquisición de la nave CCNI Andes por parte de la subsidiaria Andes Navigation Ltd.

El activo por cobertura Swap corresponde a la valoración positiva realizada por el Banco Credit Agricole CB relacionada al contrato swap de tasa de interés suscrito con dicha entidad por el 50% del total del préstamo solicitado para el financiamiento de la adquisición de la nave portacontenedores de 9.000 TEU de que es dueña y por un período de 12 años.

e) Al 31 de diciembre de 2017 se mantienen en banco M.USD 450 (M.USD 1.747 a 31 de diciembre de 2016) correspondientes a fondos garantizados por concepto de “Dry Dock Reserve” y “Liquidity Account” en favor de DVB por los créditos descritos en nota 15.

5. OTROS ACTIVOS NO FINANCIEROS

El detalle del rubro Otros Activos No Financieros corriente y no corriente al 31 de diciembre de 2017 y 2016, es el siguiente:

Otros activos no financieros Corrientes	31-12-2017 M.USD	31-12-2016 M.USD
Seguros	38	127
Armadores	96	97
Escrow Hamburg Sud	-	2.882
Gastos Flota	414	127
Total Otros Activos No Financieros Corrientes	**548**	**3.233**

Otros activos no financieros No corrientes	31-12-2017 M.USD	31-12-2016 M.USD
Escrow Hamburg Sud	2.882	2.881
Minimun Liquidity SPC	1.650	1.950
Otras Inversiones	86	86
Garantías	-	90
Total Otros Activos No Financieros No Corrientes	**4.618**	**5.007**

a) Armadores por M.USD 96.-

El ítem individualizado como Armadores corresponde a pagos anticipados de arriendo de las naves subarrendadas a terceros.

b) Gastos Flota por M.USD 414.-

Dentro de este concepto se incluyen pagos realizados al administrador técnico de las naves tanqueras por capital de trabajo y gastos asociados a la operación de estas naves correspondientes a meses posteriores al de cierre de los presentes estados financieros consolidados.

c) Escrow Amount - Hamburg Sud

Con fecha 22 de julio de 2016 se recibió la primera liberación del Escrow Amount.
Con fecha 28 de diciembre de 2017 se recibió la segunda liberación del Escrow Amount.

La liberación del saldo final del Escrow está fijada para Octubre de 2020 de acuerdo al Asset Purchase Agreement (APA) firmado con fecha 14 de febrero de 2015 con Hamburg Südamerikanishe Dampfschifffahrts-Gesellschaft KG

De esta manera el Escrow Amount está conformado de la siguiente forma:

Al 31 de diciembre de 2017

ESCROW HAMBURG SUD	M.USD
Total Escrow Account	20.000
Gastos Imputados Primera Liberación	(8.478)
Primera Liberación (Julio 2016)	(5.759)
Gastos Imputados Segunda Liberación	(60)
Segunda Liberación (Diciembre 2017)	(2.821)
Saldo Escrow Account	**2.882**
Tercera Liberación (Octubre 2020) - No Corriente	2.882

Al 31 de diciembre de 2016

ESCROW HAMBURG SUD	M.USD
Total Escrow Account	20.000
Gastos Imputados	(8.478)
Primera Liberación (Julio 2016)	(5.759)
Saldo Escrow Account	**5.763**
Segunda Liberación (Octubre 2017) - Corriente	2.882
Tercera Liberación (Octubre 2020) - No Corriente	2.881

d) Minimum Liquidity SPC por M.USD 1.650.-

Se han clasificado como Otros Activos No Financieros No Corrientes M.USD 1.650 (M.USD 1.950 al 31 de diciembre de 2016) correspondientes a mínimum cash reserve exigidas por el banco Credit Agricole CB para la subsidiaria Atacama Navigation. Los mencionados montos son mantenidos en cuentas corrientes con el banco mencionado anteriormente devengando intereses.

6. DEUDORES COMERCIALES Y OTRAS CUENTAS POR COBRAR

La composición de este rubro al 31 de diciembre de 2017 y 2016 es la siguiente:

	SALDO AL 31-12-2017					
	No Vencidas	Vencidas menor a 90 días	Vencidas entre 91 y 180 días	Vencidas entre 181 y 360 días	Vencidas sobre 360 días	Total Corriente
	M.USD	M.USD	M.USD	M.USD	M.USD	M.USD
Deudores comerciales y otras cuentas por cobrar						
Deudores Comerciales, bruto	309	195	-	104	89	697
Provisión Incobrables	-	-	-	(104)	(89)	(193)
Deudores Comerciales, neto	309	195	-	-	-	504
Otras cuentas por cobrar, bruto	4.883	-	-	-	-	4.883
Provisión Incobrables	-	-	-	-	-	-
Otras cuentas por cobrar, neto	4.883	-	-	-	-	4.883
Total Deudores Comerciales y Otras cuentas por cobrar	**5.192**	**195**	**-**	**-**	**-**	**5.387**

	SALDO AL 31-12-2016					
	No Vencidas	Vencidas menor a 90 días	Vencidas entre 91 y 180 días	Vencidas entre 181 y 360 días	Vencidas sobre 360 días	Total Corriente
	M.USD	M.USD	M.USD	M.USD	M.USD	M.USD
Deudores comerciales y otras cuentas por cobrar						
Deudores Comerciales, bruto	355	123	-	-	1	479
Provisión Incobrables	-	-	-	-	-	-
Deudores Comerciales, neto	355	123	-	-	1	479
Otras cuentas por cobrar, bruto	2.279	-	-	-	150	2.429
Provisión Incobrables	-	-	-	-	(150)	(150)
Otras cuentas por cobrar, neto	2.279	-	-	-	-	2.279
Total Deudores Comerciales y Otras cuentas por cobrar	**2.634**	**123**	**-**	**-**	**1**	**2.758**

Los saldos incluidos en este rubro, en general, no devengan intereses.

La mayor parte de la deuda está expresada en dólares estadounidenses. El detalle por cada moneda se indica en nota 21.1.

Al 31 de diciembre de 2017, el 99% de la deuda corriente vigente corresponde a Nippon Yusen Kaisha, ENAP Refinerías S.A., Compañía Sudamericana de Vapores S.A. y Kawasaki Kisen Kaisha.

Al 31 de diciembre de 2017 existe en otras cuentas por cobrar no corriente una deuda de Daewoo Logistics Corp, por M.USD 352 (al 31 de diciembre de 2016 M.USD 403) de acuerdo al plan de rehabilitación acordado con ellos. El vencimiento final está previsto para diciembre de 2019.

En cada segmento operativo los clientes que se detallan a continuación han tenido individualmente las siguientes transacciones significativas:

Segmento	Cliente	País	Transacciones	
			01-01-2017 31-12-2017 M.USD	01-01-2016 31-12-2016 M.USD
Transporte Marítimo	Nipon Yusen Kaisha	Japón	8.848	10.474
	Compañía Sudamerican de Vapores S.A.	Chile	5.311	8.524
	Mitsui & Co.. Ltd	Japón	4.512	3.125
	Otros	Otros	3.267	2.803
Arriendo de Naves	Rudolph A Oetcker	Alemania	29.035	33.625
	Empresa Nacional del Petróleo	Chile	22.171	14.814
	Kawasaki Kisen Kaisha	Japón	2.239	17.270

Al 31 de diciembre de 2017 y 2016, siguiente es la estratificación de cartera de deudores comerciales:

Estratificación de la cartera	Al 31 de diciembre de 2017 Cartera no securitizada			
Tramos de Morosidad	N° Clientes cartera no repactada	Monto Cartera no repactada bruta	N° clientes cartera repactada	Monto Cartera repactada bruta
Al día	11	5.544	-	-
91-120 días	6	195	-	-
211- 250 días	1	104	-	-
> 250 días	1	89	-	-
Total	**19**	**5.932**	**-**	**-**

Estratificación de la cartera	Al 31 de diciembre de 2016 Cartera no securitizada			
Tramos de Morosidad	N° Clientes cartera no repactada	Monto Cartera no repactada bruta	N° clientes cartera repactada	Monto Cartera repactada bruta
Al día	40	3.037	-	-
1-30 días	2	99	-	-
31-60 días	1	16	-	-
61-90 días	1	8	-	-
> 250 días	2	151	-	-
Total	**46**	**3.311**	**-**	**-**

No existe cartera securitizada para ninguno de los períodos informados.

No existen documentos por cobrar protestados o en cobranza judicial para ninguno de los períodos informados, excepto por el cliente Modern Equipment Systems que se encuentra actualmente en proceso de Cobranza Judicial en Perú y sobre el cual existe una provisión de incobrabilidad de M.USD 193.

Los clientes que cuentan con condiciones de crédito aprobadas, son los más grandes y cuentan con un perfil crediticio adecuado, validado a través de un proceso de evaluación financiera realizado en forma individual. Dicha evaluación financiera se realiza cada 1-2 años para cada cliente con crédito y contempla: (i) revisión de formato de solicitud de crédito formal llenada por parte del cliente y (ii) revisión de los Estados Financieros actualizados del cliente.

La composición de las otras cuentas por cobrar al 31 de diciembre de 2017 y 2016, es la siguiente:

	Saldo al 31-12-2017					
	No Vencidas	Vencidas menor a 90 días	Vencidas entre 91 y 180 días	Vencidas entre 181 y 360 días	Vencidas sobre 360 días	Total Corriente
	M.USD	M.USD	M.USD	M.USD	M.USD	M.USD
Otras cuentas por cobrar						
Ctas Ctes Socios	1.567	-	-	-	-	1.567
Ctas Ctes Armadores	3.196	-	-	-	-	3.196
Otras Cuentas del Giro	120	-	-	-	-	120
Otras cuentas por cobrar, bruto	4.883	-	-	-	-	4.883
Provisión Incobrables	-	-	-	-	-	-
Otras cuentas por cobrar, neto	4.883	-	-	-	-	4.883
Total Otras cuentas por cobrar	**4.883**	**-**	**-**	**-**	**-**	**4.883**

	Saldo al 31-12-2016					
	No Vencidas	Vencidas menor a 90 días	Vencidas entre 91 y 180 días	Vencidas entre 181 y 360 días	Vencidas sobre 360 días	Total Corriente
	M.USD	M.USD	M.USD	M.USD	M.USD	M.USD
Otras cuentas por cobrar						
Ctas Ctes Socios	191	-	-	-	150	341
Ctas Ctes Armadores	1.754	-	-	-	-	1.754
Otras Cuentas del Giro	293	-	-	-	-	293
Otras Cuentas Corrientes	41	-	-	-	-	41
Otras cuentas por cobrar, bruto	2.279	-	-	-	150	2.429
Provisión Incobrables	-	-	-	-	(150)	(150)
Otras cuentas por cobrar, neto	2.279	-	-	-	-	2.279
Total Otras cuentas por cobrar	**2.279**	**-**	**-**	**-**	**-**	**2.279**

Se presentan a continuación los movimientos de la Provisión de Incobrables asociada a los Deudores Comerciales:

Movimientos provisión incobrables de cuentas por cobrar	Corriente M.USD
Saldos al 01 de enero de 2016	**154**
Disminución neta del ejercicio	(4)
Saldos al 31 de diciembre de 2016	**150**
Aumento neto del ejercicio	43
Saldos al 31 de diciembre de 2017	**193**

En cumplimiento de los criterios definidos en nota 3, en la fecha de cierre de balance, se efectúa la evaluación de toda la exposición crediticia, analizando cada documento por cobrar y se constituye la provisión ante la evidencia objetiva de deterioro del activo, lo que acontece en las siguientes situaciones:

1. Cuando ocurre alguna de las siguientes circunstancias para la deuda menor que 180 días:

i) El deudor se declara en quiebra o existen indicios que se declarará en quiebra.
ii) La deuda es enviada a Cobranza Judicial.
iii) El deudor paga con cheque que, posteriormente, es protestado por falta de fondos en forma definitiva.
iv) Por análisis financiero se detecta que el deudor es de alto riesgo.

Es necesario señalar que los clientes tienen días de crédito otorgados a base de un análisis financiero efectuado internamente por la Compañía, que es monitoreado constantemente para constatar el riesgo asociado a cada cliente.

2. La deuda supera los 180 días desde la fecha de vencimiento del documento por cobrar.

En base a esto, durante el ejercicio 2017 se realizaron castigos de cuentas por cobrar por M.USD 150 con cargo a la provisión existente por este concepto:

Al 31 de diciembre de 2017

Provisión M.USD		Castigos del período	Recuperos del período
Cartera no repactada	Cartera repactada	M.USD	M.USD
193	-	150	-

Durante el ejercicio 2016, se realizaron castigos de cuentas por cobrar por M.USD 154 con cargo a la provisión existente por este concepto, y de cuentas relacionadas con la venta del negocio de transporte de contenedores por M.USD 467 con cargo a la provisión vigente relacionada a este costo.

Al 31 de diciembre de 2016

Provisión M.USD		Castigos del período	Recuperos del período
Cartera no repactada	Cartera repactada	M.USD	M.USD
150	-	621	-

7. SALDOS Y TRANSACCIONES CON PARTES RELACIONADAS

7.1 Saldos y transacciones con entidades relacionadas

Los saldos de cuentas por cobrar y pagar entre la Compañía y sus sociedades relacionadas, se detallan a continuación. Entre los saldos presentados no existen partidas de dudoso cobro que ameriten cálculo de deterioro.

Las transacciones entre la Compañía y sus entidades relacionadas corresponden a operaciones habituales del negocio y se liquidan periódicamente.

a) Cuentas por cobrar entidades relacionadas

R.U.T	Sociedad	Descripción de la transacción	Plazo de la transacción	
95134000-6	Grupo Empresas Navieras S.A. (Chile)	Cta Cte Mercantil	sin vencimiento	
0-E	Puerto Varas Shipping Co. (Isla de Man)	Cta Cte Mercantil	sin vencimiento	
0-E	MS Daphne Shiffahrtsgesellschaft mbh & Co (Alemania)	Cta Cte Mercantil	sin vencimiento	
0-E	MS Leto Shiffahrtsgesellschaft mbh & Co (Alemania)	Cta Cte Mercantil	sin vencimiento	
0-E	Aretina S.A. (Ecuador)	Cta Cte Mercantil	sin vencimiento	
0-E	Arauco Navigation Ltd (Liberia)	Cta Cte Mercantil	sin vencimiento	
0-E	Angol Navigation Ltd (Liberia)	Cta Cte Mercantil	sin vencimiento	
0-E	Marin Shipmanagement (Chipre)	Cta Cte Mercantil	sin vencimiento	
76084428-4	MVM Oyarzun S.A. (Chile)	Préstamo	5 años	
Totales				

No existen deudas que se encuentren garantizadas.

	Naturaleza de la relación	Mon	Saldo			
			Corrientes		No corrientes	
			31-12-2017 M.USD	31-12-2016 M.USD	31-12-2017 M.USD	31-12-2016 M.USD
	Controladora	CLP	-	589	-	-
	Asociada	USD	719	653	-	-
	Asociada	USD	69	-	-	-
	Asociada	USD	482	375	-	-
	Otras Partes Relacionadas	USD	-	4	-	-
	Otras Partes Relacionadas	USD	1.269	44		
	Otras Partes Relacionadas	USD	69	480	-	-
	Otras Partes Relacionadas	USD	307	265		
	Soc. Relacionada con Ejecutivo Principal	UF	6	4	61	55
			2.921	**2.414**	**61**	**55**

b) Cuentas por pagar entidades relacionadas

R.U.T	Sociedad	Descripción de la transacción	Plazo de la transacción	
95134000-6	Grupo Empresas Navieras S.A. (Chile)	Cta Cte Mercantil	sin vencimiento	
96566940-K	Agencias Universales S.A. (Chile)	Cta Cte Mercantil	sin vencimiento	
79509640-K	Recursos Portuarios y Estibas Ltda. (Chile)	Cta Cte Mercantil	sin vencimiento	
76037572-1	CPT Remolcadores S.A. (Chile)	Cta Cte Mercantil	sin vencimiento	
0-E	Agencias Universales Perú S.A. (Perú)	Cta Cte Mercantil	sin vencimiento	
0-E	Neromar Shipping Co. (Chipre)	Cta Cte Mercantil	sin vencimiento	
0-E	CCNI Japan Co. Ltd. (Japón)	Cta Cte Mercantil	sin vencimiento	
0-E	CCNI Hong Kong Ltd. (Hong Kong)	Cta Cte Mercantil	sin vencimiento	
Total				

No existen deudas que se encuentren garantizadas.

La cuenta corriente mercantil con Agencias Universales S.A. devenga intereses por los saldos que excedan de 90 días. La tasa a cobrar es equivalente a la tasa de colocación de tres entidades bancarias, utilizando la media de las dos alternativas más bajas.

Durante los años 2017 y 2016 no se han pagado intereses, por cuanto la cuenta corriente mercantil con Agencias Universales S.A., no ha excedido los 90 días.

	Naturaleza de la relación	Mon	Saldo			
			Corrientes		No corrientes	
			31-12-2017 M.USD	31-12-2016 M.USD	31-12-2017 M.USD	31-12-2016 M.USD
	Controladora	CLP	871	-	-	-
	Otras Partes Relacionadas	USD	94	347	-	-
	Asociada	USD	15	350		
	Otras Partes Relacionadas	USD	11	11	-	-
	Otras Partes Relacionadas	USD	84	113	-	-
	Otras Partes Relacionadas	USD	885	307	-	-
	Otras Partes Relacionadas	JPY	130	127	-	-
	Otras Partes Relacionadas	USD	-	-	-	-
			2.090	**1.255**	**-**	**-**

c) Transacciones más significativas y sus efectos en resultados

Las transacciones entre sociedades relacionadas se han efectuado en condiciones de mercado. Los efectos en el Estado de Resultado de dichas transacciones son los siguientes:

R.U.T	Sociedad	Descripción de la Transacción	
79509640-K	Recursos Portuarios y Estibas Ltda.	Servicios Operativos Pagados	
95134000-6	Grupo Empresas Navieras S.A.	Servicios Administrativos Pagados	
95134000-6	Grupo Empresas Navieras S.A .	Servicios Administrativos Cobrados	
95134000-6	Grupo Empresas Navieras S.A .	Garantías Otorgadas	
96566940-K	Agencias Universales S.A.	Servicios Administrativos Cobrados	
96566940-K	Agencias Universales S.A .	Servicios Operativos Pagados	
0-E	Agencias Universales Perú S.A.	Servicios Operativos Pagados	
0-E	Aretina S.A.	Servicios Operativos Cobrados	
0-E	Agunsa Logistics HK	Servicios Operativos Pagados	
0-E	Arauco Navigation Ltd	Servicios Operativos Pagados	
0-E	Arauco Navigation Ltd	Servicios Operativos Cobrados	
0-E	Angol Navigation Ltd	Servicios Operativos Pagados	
0-E	CCNI Japan Co. Ltd.	Servicios Operativos Pagados	
79567270-2	Urenda y Cia. Ltda.	Servicios Profesionales Pagados	

Las transacciones descritas como Servicios Operativos corresponden a gastos y comisiones pagadas o cobradas por la operación de naves en los puertos que cada entidad relacionada tiene a su cargo.

Las transacciones descritas como Servicios Administrativos corresponden a gastos distintos a la operación de naves que han sido pagados por la Compañía a cuenta de la entidad relacionada.

Aquellas transacciones cuyo efecto en resultado está señalado con signo negativo corresponden a gastos y aquellas cuyo efecto en resultado está señalado con signo positivo corresponden a ingresos.

	Naturaleza de la relación	01-01-2017 31-12-2017 M.USD	01-01-2016 30-12-2016 M.USD
	Asociada	(1.348)	(3.494)
	Controladora	(619)	(306)
	Controladora	-	38
	Controladora	(2.966)	(2.853)
	Otras Partes Relacionadas	176	157
	Otras Partes Relacionadas	(309)	(1.151)
	Otras Partes Relacionadas	(93)	(107)
	Otras Partes Relacionadas	-	4
	Otras Partes Relacionadas	(32)	-
	Otras Partes Relacionadas	-	(5.988)
	Otras Partes Relacionadas	1.617	948
	Otras Partes Relacionadas	(412)	(6.474)
	Otras Partes Relacionadas	(308)	(226)
	Otras Partes Relacionadas	(515)	(611)

7.2 Directorio y personal clave de la gerencia

CMC es administrada por un Directorio compuesto por siete miembros, los cuales permanecen por un período de tres años en sus funciones, pudiendo ser reelegidos.

El Directorio fue elegido en Junta General Ordinaria de Accionistas con fecha 28 de abril de 2015.

El Presidente y Vicepresidente del Directorio fueron designados en la reunión de Directorio del 28 de mayo de 2015, quedando conformado como sigue:

Presidente	Beltrán Urenda Salamanca
Vicepresidente	Franco Montalbetti Moltedo
Directores	José Manuel Urenda Salamanca
	Antonio Jabat Alonso
	Francisco Gardeweg Ossa
	Ramiro Sánchez Tuculet (Independiente)
	Radoslav Depolo Razmilic (Independiente)

En la misma sesión de Directorio del 28 de mayo de 2015, en conformidad con lo establecido en el artículo 50 bis de la Ley 18.046 de Sociedades Anónimas y en la circular Nº 1.526 de la Superintendencia de Valores y Seguros, se designó al Director Sr. Franco Montalbetti Moltedo como miembro integrante del Comité de Directores. Completan la integración del mencionado Comité, los Directores Independientes Sr. Ramiro Sánchez Tuculet y Sr. Radoslav Depolo Razmilic.

El 15 de Junio de 2015, en sesión de Comité de Directorio, se acordó, en conformidad con lo establecido en el artículo 50 bis de la Ley 18.046 de Sociedades Anónimas y en la circular Nº 1.526 de la Superintendencia de Valores y Seguros, la siguiente mesa directiva:

Presidente	Ramiro Sánchez Tuculet
Director	Franco Montalbetti Moltedo
Director	Radoslav Depolo Razmilic

a) Cuentas por cobrar, pagar y otras transacciones

- Cuentas por cobrar y pagar

No existen saldos pendientes por cobrar y/o pagar entre la Compañía y sus Directores.

- Otras transacciones

No existen otras transacciones entre la Compañía y sus Directores y Gerencia.

b) Retribución del Directorio

En conformidad a lo establecido en el artículo 33 de la Ley N° 18.046 de Sociedades Anónimas, la remuneración del Directorio es fijada anualmente en la Junta General Ordinaria de Accionistas de CMC.

La remuneración vigente al 31 de diciembre de 2017 del Directorio de CMC es de una dieta de 28 Unidades de Fomento por asistencia a sesiones y 28 Unidades de Fomento por concepto de gastos de representación, correspondiéndole el doble al Presidente y uno coma cinco veces al Vicepresidente, cualquiera fuera el número de sesiones. Además, una participación del 2% sobre las utilidades anuales para ser distribuido entre los señores Directores, correspondiendo también el doble al Presidente y uno coma cinco veces al Vicepresidente.

En el ejercicio 2016 se constituyó una provisión de M.USD 104 por concepto de participación del directorio en las utilidades del ejercicio.

En el ejercicio 2017 se constituyó una provisión de M.USD 181 por concepto de participación del directorio en las utilidades del ejercicio.

La remuneración vigente del Comité de Directores es la mínima establecida por la Ley de Sociedades Anónimas.

A continuación se detallan las retribuciones percibidas por el directorio por el período terminado al 31 de diciembre de 2017 y 2016:

31-12-2017						
Nombre	Cargo	Período de desempeño	Directorio	Comité de directores	Participación 2016	Total
			M.USD	M.USD	M.USD	M.USD
Beltrán Urenda Salamanca	Presidente	01-01-17 al 31-12-17	55	-	24	79
Franco Montalbetti Moltedo	Vicepresidente	01-01-17 al 31-12-17	39	9	18	66
Antonio Jabat Alonso	Director	01-01-17 al 31-12-17	27	-	12	39
José Manuel Urenda Salamanca	Director	01-01-17 al 31-12-17	27	-	12	39
Francisco Gardeweg Ossa	Director	01-01-17 al 31-12-17	27	-	12	39
Ramiro Andrés Sanchez Tuculet	Director	01-01-17 al 31-12-17	27	9	12	48
Radoslav Depolo Razimilic	Director	01-01-17 al 31-12-17	27	9	12	48
Total			**229**	**27**	**102**	**358**

31-12-2016						
Nombre	Cargo	Período de desempeño	Directorio	Comité de directores	Participación 2015	Total
			M.USD	M.USD	M.USD	M.USD
Beltrán Urenda Salamanca	Presidente	01-01-16 al 31-12-16	52	-	355	411
Franco Montalbetti Moltedo	Vicepresidente	01-01-16 al 31-12-16	39	9	282	330
Antonio Jabat Alonso	Director	01-01-16 al 31-12-16	25	-	189	216
José Manuel Urenda Salamanca	Director	01-01-16 al 31-12-16	26	-	178	204
Francisco Gardeweg Ossa	Director	01-01-16 al 31-12-16	26	-	190	220
Ramiro Andrés Sanchez Tuculet	Director	01-01-16 al 31-12-16	24	9	188	221
Juan Waidele Cortés	Director	01-01-15 al 28-04-15	-	-	61	61
Radoslav Depolo Razimilic	Director	01-01-16 al 31-12-16	26	9	127	162
Total			**218**	**27**	**1.570**	**1.825**

c) Garantías constituidas por la Compañía a favor de los Directores

No existen garantías constituidas a favor de los Directores.

7.3 Retribución del personal clave de la gerencia

a) Remuneraciones recibidas por el personal clave de la gerencia

Personal clave de la gerencia al 31 de diciembre de 2017	
Nombre	**Cargo**
Marcelo Ramos de Aguirre	Gerente General
Roberto Manubens Bravo	Gerente de Administración y Finanzas
Luis Villarroel Pizarro	Subgerente Operaciones y Superintendente Marítimo
Alberto Contreras Rivera	Subgerente Servicio Carcarrier

Las remuneraciones percibidas por el personal clave de la Gerencia ascienden a M.USD 747 por el período terminado al 31 de diciembre de 2017 (M.USD 875 para el período terminado al 31 de diciembre de 2016).

Adicionalmente, el Directorio, con el objetivo societario de lograr la fidelidad de sus principales ejecutivos y considerando que la experiencia demuestra que la participación de los ejecutivos en la propiedad de las empresas, como ha ocurrido en CMC y sus empresas relacionadas, genera un mayor compromiso e incentivo frente a la gestión de los negocios sociales y sus proyecciones a futuro, aprobó con fecha 25 de noviembre de 2010 que CMC les otorgue un crédito por la suma total de M.$ 1.240.000 (M.USD 2.650). Los ejecutivos destinaron los fondos exclusivamente a adquirir acciones de “Sociedad Inversiones Paine S.A.”, sociedad accionista de Grupo Empresas Navieras S.A., la que a su vez es controladora de CMC.

Dicho préstamo otorgado el 6 de enero de 2011, y que fue extendido el 30 de enero de 2014 por un plazo de cinco años; es únicamente mantenido, al 31 de diciembre de 2017, por la sociedad MVM Oyarzún S.A., relacionada con el actual Gerente General señor Marcelo Ramos, con los saldos mencionados en nota 7.1 a).

b) Otra información

La distribución del personal de CMC al 31 de diciembre de 2017 y 2016 es la siguiente:

	31-12-2017		
	Hombres	Mujeres	Total
Gerentes	4	-	4
Profesionales	75	6	81
Técnicos	60	-	60
Trabajadores de Apoyo Administrativo	3	1	4
Operarios Manuales y Artesanos	18	-	18
Trabajadores No Especializados	1	-	1
Total	**161**	**7**	**168**

	31-12-2016		
	Hombres	Mujeres	Total
Gerentes	4	-	4
Profesionales	8	-	8
Técnicos	1	-	1
Trabajadores de Apoyo Administrativo	1	1	2
Operarios Manuales y Artesanos	-	-	-
Trabajadores No Especializados	1	-	1
Total	**15**	**1**	**16**

El incremento de la planta de personal tiene relación con la incorporación de la subsidiaria CMC Flota SpA que considera a las tripulaciones a bordo de las naves propiedad de CMC.

c) Garantías constituidas por la Compañía a favor del personal clave de la gerencia

No existen garantías constituidas a favor del personal clave de la gerencia.

7.4 Planes de retribución vinculados a la cotización de la acción

No existen planes de retribuciones vinculados a la cotización de la acción de CMC para el Directorio y personal clave de la gerencia.

8. INVENTARIOS

Los inventarios de la Compañía corresponden a existencias, que se componen de combustibles y lubricantes a bordo de las naves propias y arrendadas por la Compañía, así como de Equipos de Protección Personal para la tripulación de naves propias de la siguiente forma:

Clase de inventarios	31-12-2017 M.USD	31-12-2016 M.USD
Combustibles	187	521
Lubricantes	683	542
EPP	12	-
Total Otros Inventarios	**882**	**1.063**

Las existencias se encuentran valorizadas al menor valor, entre el costo y el valor neto realizable. Este monto comprende todos los costos de adquisición, costos de transformación y otros costos incurridos para darle a las existencias su ubicación y condición actual.

El costo de los inventarios es asignado usando el método de primera entrada primera salida (FIFO). Todas las existencias tienen igual naturaleza.

Durante los ejercicios 2017 y 2016 no se efectuaron rebajas de importes de inventarios.

Los movimientos de inventarios para los ejercicios señalados se explican a continuación:

	Combustibles		EPP		Lubricantes	
Conciliación de inventarios	01-01-2017 31-12-2017 M.USD	01-01-2016 31-12-2016 M.USD	01-01-2017 31-12-2017 M.USD	01-01-2016 31-12-2016 M.USD	01-01-2017 31-12-2017 M.USD	01-01-2016 31-12-2016 M.USD
Saldo Inicial	528	-	-	-	542	621
Compras	7.630	4.630	24	-	585	723
Consumos	(5.325)	(2.455)	(12)	-	(444)	(802)
Ventas	(2.646)	(1.654)	-	-	-	-
Saldo Final de Inventarios	**187**	**521**	**12**	**-**	**683**	**542**

No existen inventarios pignorados como Garantía de cumplimiento de deudas.

9. INVERSIONES CONTABILIZADAS UTILIZANDO EL METODO DE LA PARTICIPACIÓN

a) Detalle de las inversiones en asociadas

A continuación se presenta un detalle de las inversiones en asociadas de CMC contabilizadas por el método de participación y los movimientos en las mismas durante los ejercicios terminados al 31 de diciembre de 2017 y 2016.

Año 2017										
Sociedad (actividad)	País de origen	Moneda funcional	Porcentaje de participación	Saldo a 01-01-2017	Participación en ganancia (pérdida)	Dividendos recibidos	Inversión	Deterioro	Otro incremento (decremento)	Saldo a 31-12-2017
				M.USD	M.USD	M.USD	M.USD	M.USD	M.USD	M.USD
Puerto Varas Shipping Co. Ltd. (Sociedad Naviera)	Isla de Man	USD	50,00%	5.401	(642)	-	-	-	-	4.759
MS DAPHNE Shiffahrtsgesellschaft mbH & Co KG (Sociedad Naviera)	Alemania	USD	50,00%	10.399	(772)	-	-	-	-	9.627
MS LETO Shiffahrtsgesellschaft mbH & Co KG (Sociedad Naviera)	Alemania	USD	50,00%	8.811	(667)	-	-	-	-	8.144
Verwaltung MS DAPHNE Schiffahrts GmbH (Sociedad Naviera)	Alemania	USD	50,00%	17	-	-	-	-	-	17
Verwaltung MS LETO Schiffahrts GmbH (Sociedad Naviera)	Alemania	USD	50,00%	18	-	-	-	-	-	18
NSC Chile Ltda. (Administración de Naves)	Chile	CLP	50,00%	-	-	-	50	-	-	50
Arauco Navigation Ltd. (Sociedad Naviera)	Liberia	USD	14,60%	4.501	608	(367)	-	-	23	4.765
Angol Navigation Ltd. (Sociedad Naviera)	Liberia	USD	14,60%	4.127	758	(83)	-	-	138	4.940
Tesco S.A. (Adm y Explot de depósitos de contenedores)	Chile	USD	1,00%	61	2	-	-	-	-	63
Modal Trade S.A. (Imp, Exp, Comerc y Dist de bienes)	Chile	USD	1,00%	22	2	-	-	-	(1)	23
Report Ltda. (Serv de muellaje, estiba y desestiba)	Chile	USD	0,03%	3	-	-	-	-	-	3
			Totales	**33.360**	**(711)**	**(450)**	**50**	**-**	**160**	**32.409**

Sociedad (actividad)	País de origen	Moneda funcional	Porcentaje de participación	Año 2016 Saldo a 01-01-2016	Participación en ganancia (pérdida)	Dividendos recibidos	Inversión	Deterioro	Otro incremento (decremento)	Saldo a 31-12-2016
				M.USD	M.USD	M.USD	M.USD	M.USD	M.USD	M.USD
Puerto Varas Shipping Co. Ltd. (Sociedad Naviera)	Isla de Man	USD	50,00%	8.416	(746)	-	200	(2.469)	-	5.401
MS DAPHNE Shiffahrtsgesellschaft mbH & Co KG (Sociedad Naviera)	Alemania	USD	50,00%	10.475	(276)	-	200	-	-	10.399
MS LETO Shiffahrtsgesellschaft mbH & Co KG (Sociedad Naviera)	Alemania	USD	50,00%	9.551	(1.415)	-	675	-	-	8.811
Verwaltung MS DAPHNE Schiffahrts GmbH (Sociedad Naviera)	Alemania	USD	50,00%	-	-	-	17	-	-	17
Verwaltung MS LETO Schiffahrts GmbH (Sociedad Naviera)	Alemania	USD	50,00%	-	-	-	18	-	-	18
Arauco Navigation Ltd. (Sociedad Naviera)	Liberia	USD	14,60%	3.828	748	(280)	-	-	205	4.501
Angol Navigation Ltd. (Sociedad Naviera)	Liberia	USD	14,60%	3.691	843	(214)	-	-	(192)	4.128
Tesco S.A. (Adm y Explot de depósitos de contenedores)	Chile	USD	1,00%	62	-	-	-	-	-	62
Modal Trade S.A. (Imp, Exp, Comerc y Dist de bienes)	Chile	USD	1,00%	17	4	-	-	-	-	21
Report Ltda. (Serv de muellaje, estiba y desestiba)	Chile	USD	0,03%	2	1	(1)	-	-	-	2
Totales				**36.042**	**(841)**	**(495)**	**1.110**	**(2.469)**	**13**	**33.360**

Se incluyen como entidades asociadas a Arauco Navigation Ltd., Angol Navigation Ltd, Tesco S.A., Modal Trade S.A. y Report Ltda. en las cuales la Compañía posee el 14.6%, 14.6%, 1%, 1% y 0.0341% respectivamente, por cuanto en un 100% forman parte del mismo grupo económico de la matriz Grupo Empresas Navieras S.A.

Se incluyen también como asociadas las inversiones en Puerto Varas Shipping Co, MS DAPHNE Schiffahrtsgesellschaft mbH & Co. KG, MS LETO Schiffahrtsgesellschaft mbH & Co. KG, Verwaltung MS DAPHNE Schiffahrts GmbH y Verwaltung MS LETO Schiffahrts GmbH por cuanto la Compañía posee el 50% de las acciones y no posee el control de las actividades relevantes de cada una de ellas.

El porcentaje de Poder de Voto, en ningún caso, difiere del porcentaje de participación en la asociada.

b) Información adicional sobre inversiones en asociadas

A continuación se presenta información adicional de las inversiones en asociadas para los períodos terminados al 31 de diciembre de 2017 y 2016:

- Ninguna de las empresas asociadas tiene cotización pública de sus valores.

- Todas las asociadas son auditadas por PricewaterhouseCoopers, excepto MS DAPHNE Schiffahrtsgesellschaft mbH & Co. KG, MS LETO Schiffahrtsgesellschaft mbH & Co. KG, Verwaltung MS DAPHNE Schiffahrts GmbH y Verwaltung MS LETO Schiffahrts GmbH que son auditadas por los Sres Hansa Partner de Alemania.

- Al 31 de diciembre de 2017 y 2016 se presentan las inversiones, en partes iguales, con la sociedad relacionada Peter Doehle Schiffahrts KG, para la operación de naves según siguiente detalle:

Sociedad Receptora/Armador	**Naves**
Puerto Varas Shipping Co. Ltd.	Demeter
MS Daphne Schiffahrtsgesellschaft mbH & Co. KG	Daphne
MS Leto Schiffahrtsgesellschaft mbH & Co. KG	Leto

Durante los años 2017 y 2016, las tres naves estuvieron bajo operación de terceros distintos de CMC.

Conforme lo indicado en nota 3, las asociadas Puerto Varas Shipping Co., MS Daphne Schiffahrtsgesellschaft mbH & Co. KG y MS Leto Schiffahrtsgesellschaft mbH & Co. KG efectuaron las correspondientes pruebas de deterioro a cada una de las naves de su propiedad al cierre del ejercicio 2017.

Dado que las sociedades coligadas Puerto Varas Shipping Co, MS DAPHNE Schiffahrtsgesellschaft mbH & Co. KG y MS LETO Schiffahrtsgesellschaft mbH & Co. KG, utilizaban estimaciones contables diferentes a las adoptadas por CMC, para transacciones y otros sucesos similares en circunstancias parecidas, se realizaron los ajustes necesarios en los estados financieros de las citadas sociedades coligadas que sirvieron de base para determinar los correspondientes Valores Patrimoniales Proporcionales y, de esta forma, asegurar la uniformidad con las estimaciones contables del grupo.

En el ejercicio 2017 la Sociedad utilizó el modelo LTAV (Long Term Asset Value) para determinar el valor presente de los activos, el cual es ampliamente utilizado por la industria naviera a nivel mundial, cuyo cálculo base fue proporcionado por la empresa alemana que actúa como Administradora de las naves. El importe recuperable así determinado para las inversiones en las asociadas Puerto Varas Shipping, MS Daphne y MS Leto ascendía a M.USD 26.880, M.USD 27.217 y M.USD 26.893 respectivamente, determinando de esta manera que no hay indicios de deterioro al 31 de diciembre de 2017.

c) Detalle de información financiera de asociadas

A continuación se detalla la información financiera al 31 de diciembre de 2017 y 2016 de los Estados Financieros de las sociedades en las que la Compañía ejerce influencia significativa:

Al 31 de diciembre de 2017

RUT	Asociada	Domicilio	Mon.	% De part.	Activos corrientes	Activos no corrientes	Pasivos corrientes	Pasivos no corrientes	Ingresos de actividades ordinarias	Resultado del Ejercicio	Resultado integral total
0-E	Puerto Varas Shipping Co. Ltd.	Fort Anne, Douglas, Isle of Man, IMI 5PD	USD	50,0000%	979	21.916	2.084	11.660	3.005	(1.398)	(1.398)
0-E	MS DAPHNE Shiffahrtsgesellschaft mbH & Co KG	Elbchausse 370, 22609, Hamburgo, Alemania	USD	50,0000%	574	16.090	492	11.328	2.637	(1.008)	(1.008)
0-E	MS LETO Shiffahrtsgesellschaft mbH & Co KG	Elbchausse 370, 22609, Hamburgo, Alemania	USD	50,0000%	821	16.978	1.281	11.411	2.691	(218)	(218)
0-E	Verwaltung MS "DAPHNE" Schiffahrts Gmbh	Elbchausse 370, 22609, Hamburgo, Alemania	USD	50,0000%	37	-	1	-	-	-	-
0-E	Verwaltung MS "LETO" Schiffahrts Gmbh	Elbchausse 370, 22609, Hamburgo, Alemania	USD	50,0000%	36	-	1	-	-	-	-
76462221-9	NSC Chile Ltda.	Urriola 87, Piso 3, Valparaíso, Chile	CLP	50,0000%	36	2	82	-	368	(39)	(39)
0-E	Arauco Navigation Ltd	80 Broad Street, Morovia, Liberia	USD	14,6000%	1.805	78.955	6.438	45.473	12.295	4.164	4.316
0-E	Angol Navigation Ltd.	80 Broad Street, Morovia, Liberia	USD	14,6000%	2.580	78.064	6.356	44.027	14.280	5.190	6.130
79897170-0	Tesco S.A.	Novena Avenida N° 0350, Placilla de Peñuelas, Valparaíso, Chile	USD	1,0000%	641	7.114	256	1.179	3.486	193	210
96515920-7	Modal Trade S.A.	Urriola 87, Piso 3, Valparaíso, Chile	USD	1,0000%	2.804	4	538	-	7.339	154	154
79509640-K	Report Ltda.	Av. Andrés Bello N° 2687, Piso 15, Las Condes, Santiago, Chile	USD	0,0341%	9.432	1.917	5.285	-	44.938	1.653	1.653
Totales					**19.745**	**221.040**	**22.814**	**125.078**	**91.039**	**8.691**	**9.800**

Al 31 de diciembre de 2016

RUT	Asociada	Domicilio	Mon.	% De part.	Activos corrientes	Activos no corrientes	Pasivos corrientes	Pasivos no corrientes	Ingresos de actividades ordinarias	Resultado del Ejercicio	Resultado integral total
0-E	Puerto Varas Shipping Co. Ltd.	Fort Anne, Douglas, Isle of Man, IMI 5PD	USD	50,0000%	686	23.178	4.488	8.826	3.321	(1.111)	(1.111)
0-E	MS DAPHNE Shiffahrtsgesellschaft mbH & Co KG	Elbchausse 370, 22609, Hamburgo, Alemania	USD	50,0000%	678	16.787	286	11.328	3.318	136	136
0-E	MS LETO Shiffahrtsgesellschaft mbH & Co KG	Elbchausse 370, 22609, Hamburgo, Alemania	USD	50,0000%	399	17.774	1.437	11.411	1.900	(2.320)	(2.320)
0-E	Verwaltung MS "DAPHNE" Schiffahrts Gmbh	Elbchausse 370, 22609, Hamburgo, Alemania	USD	50,0000%	37	-	1	-	-	-	-
0-E	Verwaltung MS "LETO" Schiffahrts Gmbh	Elbchausse 370, 22609, Hamburgo, Alemania	USD	50,0000%	36	-	1	-	-	-	-
0-E	Arauco Navigation Ltd	80 Broad Street, Morovia, Liberia	USD	14,6000%	4.268	81.446	7.365	50.297	13.191	5.128	6.527
0-E	Angol Navigation Ltd.	80 Broad Street, Morovia, Liberia	USD	14,6000%	2.827	80.984	8.322	50.570	14.767	5.775	4.459
79897170-0	Tesco S.A.	Novena Avenida N° 0350, Placilla de Peñuelas, Valparaíso, Chile	USD	1,0000%	423	7.234	410	1.138	2.527	(33)	(33)
96515920-7	Modal Trade S.A.	Urriola 87, Piso 3, Valparaíso, Chile	USD	1,0000%	2.864	3	750	-	9.824	366	366
79509640-K	Report Ltda.	Av. Andrés Bello N° 2687, Piso 15, Las Condes, Santiago, Chile	USD	0,0341%	9.432	1.917	5.285	-	44.938	1.653	1.653
Totales					**21.650**	**229.323**	**28.345**	**133.570**	**93.786**	**9.594**	**9.677**

En la columna denominada Resultado Integral Total se incluyen cargos a patrimonio por la variación de las reservas de SWAP que no forman parte del monto informado en la columna Resultado del Ejercicio.

D. Información adicional sobre inversiones en subsidiarias

Al 31 de diciembre de 2017

RUT	Subsidiaria	Domicilio	Mon.	% de Part.	Activos Corrientes	Activos No Corrientes	Pasivos Corrientes	Pasivos No Corrientes	Ingresos de Actividades Ordinarias	Resultado del Ejercicio	Resultado Integral Total
76763719-5	CMC Flota SpA	Urriola 87, Piso 3, Valparaíso, Chile	CLP	100,0000%	51	280	320	-	3.507	-	-
0-E	South Cape Financial and Maritime Corp.	Vía General Nicanor A de Obarrio, Calle 50, Plaza Bancomer, Panamá, República de Panamá	USD	99,9989%	1.271	32.757	-	-	174	(2.090)	(2.090)
96688950-0	CMC Flota S.A. (Ex - Interoceanbulk S.A.)	Av Andrés Bello 2687, Piso 16, Edificio del Pacífico, Las Condes, Santiago, Chile	USD	99,8900%	-	340	-	11	-	(23)	(23)
0-E	Andes Navigation Ltd.	80 Broad Street, Morovia, Liberia	USD	55,2918%	2.345	82.876	6.126	51.611	14.307	5.181	6.130
0-E	Atacama Navigation Ltd.	80 Broad Street, Morovia, Liberia	USD	55,2918%	2.483	88.759	3.500	1.925	12.441	4.355	4.503
0-E	CMC Europe GmbH	Kehrwieder 9, 20457 Hamburgo, Alemania	EUR	99,9989%	8	438	-	689	-	(29)	(29)
Totales					**6.158**	**205.450**	**9.946**	**54.236**	**30.429**	**7.394**	**8.491**

Al 31 de diciembre de 2016

RUT	Subsidiaria	Domicilio	Mon.	% de Part.	Activos Corrientes	Activos No Corrientes	Pasivos Corrientes	Pasivos No Corrientes	Ingresos de Actividades Ordinarias	Resultado del Ejercicio	Resultado Integral Total
0-E	South Cape Financial and Maritime Corp.	Vía General Nicanor A de Obarrio, Calle 50, Plaza Bancomer, Panamá, República de Panamá	USD	99,9989%	653	35.689	225	-	576	(4.921)	(4.921)
96688950-0	Interoceanbulk S.A.	Av Andrés Bello 2687, Piso 16, Edificio del Pacífico, Las Condes, Santiago, Chile	USD	99,8900%	-	361	-	9	-	(52)	(52)
0-E	Andes Navigation Ltd.	80 Broad Street, Morovia, Liberia	USD	55,2918%	2.938	85.438	6.983	59.351	15.024	5.052	5.052
0-E	Atacama Navigation Ltd.	80 Broad Street, Morovia, Liberia	USD	55,2918%	3.006	89.322	5.635	64.430	7.487	2.326	2.326
0-E	CMC Europe GmbH	Kehrweider 9, 20457, Hamburgo, Alemania	USD	99,9989%	-	477	-	689	-	(31)	(31)
0-E	Naviera Arica S.A.	Vía General Nicanor A de Obarrio, Calle 50, Plaza Bancomer, Panamá, República de Panamá	USD	99,9989%	-	2.988	-	-	-	(2)	(2)
0-E	Naviera Antofagasta S.A.	Vía General Nicanor A de Obarrio, Calle 50, Plaza Bancomer, Panamá, República de Panamá	USD	99,9989%	-	6.584	-	-	-	(1)	(1)
0-E	North Trade Shipping Co. Inc.	Trust Company Complex, Ajeltake Road, Ajeltake Island, Majuro, Marshall Island, MH96960	USD	99,9989%	-	9.239	-	800	-	-	-
0-E	Key Biscayne Marine Inc.	Vía General Nicanor A de Obarrio, Calle 50, Plaza Bancomer, Panamá, República de Panamá	USD	99,9989%	-	11.076	-	-	-	-	-
Totales					**6.597**	**241.174**	**12.843**	**125.279**	**23.087**	**2.371**	**2.371**

10. ACTIVOS INTANGIBLES DISTINTOS DE LA PLUSVALIA

Se presenta a continuación el detalle de los software clasificados en el rubro de Activos Intangibles al 31 de diciembre de 2017 y 2016:

Clases de activos intangibles	Saldo a 31-12-2017 M.USD	Saldo a 31-12-2016 M.USD
Activos Intangibles de Vida Finita, Bruto	1.305	1.277
Activos Intangibles de Vida Finita, Amortización	(1.229)	(1.101)
Activos Intangibles de Vida Finita, Neto	**76**	**176**

Se presenta a continuación detalle de movimientos de Activos Intangibles por los períodos terminados al 31 de diciembre de 2017 y 2016:

Movimientos año 2017 M.USD		Activos intangibles de vida finita, costo historico	Activos intangibles de vida finita, amortización acumulada	Activos intangibles De vida finita, neto
Saldo Inicial al 01 de Enero de 2017		**1.277**	**(1.101)**	**176**
Cambios	Adiciones	28	-	28
	Gasto por Amortización	-	(128)	(128)
	Cambios, Total	28	(128)	(100)
Saldo Final al 31 de Diciembre de 2017		**1.305**	**(1.229)**	**76**

Movimientos año 2016 M.USD		Activos intangibles de vida finita, costo historico	Activos intangibles de vida finita, amortización acumulada	Activos intangibles De vida finita, neto
Saldo Inicial al 01 de Enero de 2016		**1.281**	**(968)**	**313**
Cambios	Adiciones	1	-	1
	Desapropiaciones	(5)	2	(3)
	Gasto por Amortización	-	(135)	(135)
	Cambios, Total	(4)	(133)	(137)
Saldo Final al 31 de Diciembre de 2016		**1.277**	**(1.101)**	**176**

La amortización de los activos intangibles (software), se presenta en el estado de resultados bajo el rubro Gastos de Administración.

Existen activos intangibles totalmente amortizados correspondientes al sistema ERP utilizado por la Compañía que tuvo un valor histórico de M.USD 750

11. PROPIEDADES, PLANTA Y EQUIPO

A continuación se presentan los saldos del rubro al 31 de diciembre de 2017 y 2016:

Clases de propiedades, planta y equipo, neto	31-12-2017 M.USD	31-12-2016 M.USD
Propiedades, Planta y Equipo, Neto	**299.096**	**254.365**
Terrenos, Neto	1.732	2.074
Edificios, Neto	4.441	7.028
Naves Propias, Neto	292.806	245.000
Planta y Equipo, Neto	57	57
Equipamiento de Tecnologías de la Información, Neto	13	22
Instalaciones Fijas y Accesorios, Neto	16	81
Vehículos de Motor, Neto	31	103

Clases de Propiedades, Planta y Equipo, Bruto	31-12-2017 M.USD	31-12-2016 M.USD
Propiedades, Planta y Equipo, Bruto	**322.855**	**267.207**
Terrenos, Bruto	1.732	2.074
Edificios, Bruto	5.171	7.972
Naves Propias, Bruto	314.786	255.830
Planta y Equipo, Bruto	57	57
Equipamiento de Tecnologías de la Información, Bruto	69	69
Instalaciones Fijas y Accesorios, Bruto	825	990
Vehículos de Motor, Bruto	215	215

Clases de Depreciación Acumulada y Deterioro del Valor, Propiedades, Planta y Equipo	31-12-2017 M.USD	31-12-2016 M.USD
Depreciación Acumulada y Deterioro de Valor, Propiedades, Planta Y Equipo, Total	**23.759**	**12.842**
Edificios, Depreciación Acumulada	730	944
Naves Propias, Depreciación Acumulada	21.980	10.830
Planta y Equipo, Depreciación Acumulada	-	-
Equipamiento de Tecnologías de la Información, Depreciación Acumulada	56	47
Instalaciones Fijas y Accesorios, Depreciación Acumulada	809	909
Vehículos de Motor, Depreciación Acumulada	184	112

Al 31 de diciembre de 2017 y 2016 no hay activos fijos adquiridos bajo la modalidad de arrendamiento financiero.

A continuación se presenta el detalle de movimientos de Propiedades, Plantas y Equipos durante los ejercicios terminados al 31 de diciembre de 2017 y 2016:

Movimientos Actividades continuadas año 2017		Terrenos	Edificios, neto	Naves propias, neto	Planta y equipos, neto	Equipamiento de tecnologías de la información, neto	Instalaciones fijas y accesorios, neto	Vehículos de motor, neto	Propiedades, planta y equipo, neto
		M.USD	M.USD	M.USD	M.USD	M.USD	M.USD	M.USD	M.USD
Saldo Inicial al 01 de enero de 2017		**2.074**	**7.028**	**245.000**	**57**	**22**	**81**	**103**	**254.365**
Cambios	Adiciones	-	-	58.959	-	-	-	-	58.959
	Desapropiaciones	(342)	(2.508)	-	-	-	(46)	-	(2.896)
	Gasto por Depreciación	-	(79)	(11.153)	-	(9)	(19)	(72)	(11.332)
	Cambios, Total	(342)	(2.587)	47.806	-	(9)	(65)	(72)	44.731
Saldo Final al 31 de diciembre de 2017		**1.732**	**4.441**	**292.806**	**57**	**13**	**16**	**31**	**299.096**

Movimientos Actividades continuadas año 2016		Terrenos	Edificios, neto	Naves propias, neto	Planta y equipos, neto	Equipamiento de tecnologías de la información, neto	Instalaciones fijas y accesorios, neto	Vehículos de motor, neto	Propiedades, planta y equipo, neto
		M.USD	M.USD	M.USD	M.USD	M.USD	M.USD	M.USD	M.USD
Saldo Inicial al 01 de enero de 2016		**2.074**	**7.134**	**179.718**	**101**	**30**	**139**	**245**	**189.441**
Cambios	Adiciones	-	-	73.300	-	1	2	-	73.303
	Desapropiaciones	-	-	(4)	(44)	-	(28)	(44)	(120)
	Gasto por Depreciación	-	(106)	(8.014)	-	(9)	(32)	(98)	(8.259)
	Cambios, Total	-	(106)	65.282	(44)	(8)	(58)	(142)	64.924
Saldo Final al 31 de Diciembre de 2016		**2.074**	**7.028**	**245.000**	**57**	**22**	**81**	**103**	**254.365**

CMC cuenta con una flota propia compuesta por cuatro buques tanqueros para transporte de productos de petróleo y derivados, dos de ellos incorporados recientemente durante junio y julio de 2017, además de dos naves portacontenedores de 9000 TEU a través de las subsidiarias Andes Navigation Ltd. y Atacama Navigation Ltd.

Los valores libro de cada nave son los siguientes:

Naves Propias						
Nombre	Año	Tipo	Capacidad	IMO	Valor Libro 31-12-2017 M.USD	Valor Libro 31-12-2016 M.USD
Arica	2013	Tanker	53,614.9 cbm	9629495	33.709	35.018
Antofagasta	2013	Tanker	53,614.9 cbm	9629718	33.726	35.026
Brio	2013	Tanker	53,032.7 cbm	9655913	28.402	-
Pioneros	2013	Tanker	53,032.7 cbm	9650573	28.107	-
CCNI Andes	2015	Full Container	9030 TEU	9718935	81.876	84.927
CCNI Atacama	2016	Full Container	9030 TEU	9718947	86.568	89.541
					292.388	**244.512**

Adicionalmente, al 31 de diciembre de 2017 se incluyen también activos de CMC a bordo de las 4 x 9000 teu (Bunker Flow Meters) por M.USD 418 (M.USD 488 al 31 de diciembre de 2016).

Durante el primer trimestre del año 2017 se concretó la venta de las oficinas del piso 17 del Edificio del Pacífico ubicado en la comuna de Las Condes, Región Metropolitana. La venta del mencionado inmueble fue por un valor total de M.USD 2.957, generando una utilidad de M.USD 89

Durante el mes de junio de 2017 se concretó la adquisición de la nave tanquera Brio por un monto de M.USD 28.200 el cuál fue financiado con un crédito otorgado por el Banco Bice (M.USD 20.000) y por fondos propios. La nave fue entregada en arriendo a ENAP con la que comenzó su operación el 29 de junio de 2017.

Durante el mes de julio de 2017 se concretó la adquisición de la nave tanquera Pioneros por un monto de M.USD 28.200 el cual fue financiado con un crédito otorgado por DVB Bank (M.USD 19.600) y por fondos propios. La nave fue entregada en arriendo a ENAP con la que comenzó su operación el 11 de Julio de 2017.

Al 31 de diciembre de 2017 se incluyen M.USD 2.271 correspondientes a costos asociados a los financiamientos y la internación en Chile de las naves Brio y Pioneros que han sido incorporados al costo de adquisición de cada nave.

Existen muebles e instalaciones totalmente depreciados, pero aún en uso, con un costo histórico de M.USD 707 (M.USD 836 al 31 de diciembre de 2016).

Las vidas útiles máximas y mínimas, así como la vida útil restante promedio al cierre de los presentes estados financieros son las siguientes:

Clase de activo	Vida mínima (años)	Vida máxima (años)	Vida restante (años)
Edificios	75	100	63
Equipamientos de Teconologías de la Información	5	6	2
Instalaciones Fijas y Accesorios	3	10	7
Vehículos	3	6	1
Naves	18	25	22

12. DETERIORO DEL VALOR DE LOS ACTIVOS

A mediados del año 2008, la crisis económica mundial produjo una fuerte baja en el transporte marítimo por la menor carga de exportación e importación, lo que a su vez significó una caída en los precios de fletes, el valor de naves y bienes relacionados. Estos factores fueron considerados como indicios de deterioro, según lo indica la NIC 36, motivo por el cual, sucesivamente, la Compañía ha efectuado un test de deterioro de activos al final de cada año.

La Compañía definió dos Unidades Generadoras de Efectivo (UGE), coincidentemente con los segmentos de negocios, esto es: Transporte Marítimo Internacional, y Fletamento o arrendamiento de naves, ambas descritas en la nota 35.

Los activos de uso común a ambas UGE (Bienes Raíces) han sido asignados en base a la proporción física que es usada por cada UGE.

a) UGE Transporte Marítimo Internacional

Durante el ejercicio 2015, en virtud del proceso de venta del negocio de Transporte Marítimo de Carga en Contenedores, la Compañía transfirió a Hamburg Sud la totalidad de los activos asignados a esta unidad de negocios (Contenedores).

Al 31 de diciembre de 2017 y 2016, en lo que respecta a la UGE de Transporte Marítimo Internacional, no hay activos de este tipo que puedan estar sujetos a algún tipo de deterioro.

b) UGE Fletamento o arrendamiento de naves

La Compañía cuenta con una flota de 4 naves tanqueras y 2 naves portacontenedores de 9000 TEU de capacidad, estas últimas a través de las subsidiarias Andes Navigation Ltd. y Atacama Navigation Ltd.

Las cuatro naves tanqueras adquiridas por la Compañía; en abril de 2015, junio de 2017 y julio de 2017; se encuentran valorizadas al costo de adquisición, por lo que su valoración equivale al precio de mercado (precio de adquisición) a la fecha señalada.

La nave portacontenedores propiedad de la subsidiaria Andes Navigation Ltd. fue terminada de construir en septiembre de 2015 y se encuentra valorizada al costo de adquisición.

La nave portacontenedores propiedad de la subsidiaria Atacama Navigation Ltd. fue terminada de construir en mayo de 2016 y se encuentra valorizada al costo de adquisición.

Al 31 de diciembre de 2017 no se han detectado indicios de deterioro en cuanto el valor recuperable de las naves, determinado por bróker especializados, es superior al valor libro de las mismas al cierre de los presentes estados financieros.

c) Bienes Raíces

Luego de realizado test de deterioro anual a los Bienes Raíces de la Compañía al cierre del ejercicio 2017, se ha determinado que no existen indicios de deterioro por cuanto su valor recuperable es mayor que el valor libro a la fecha de cierre de los presentes estados financieros consolidados.

El valor libro de los bienes raíces, así como su tasación, han sido asignados de manera proporcional a cada UGE.

UGE I.- Transporte marítimo internacional Al 31.12.2017	Valor libros total M.USD	Valor recuperable M.USD	V°recuperable v/s v° libros M.USD
Bs. Raíces 28%			
Santiago	722	899	177
Valparaíso	505	705	200
Quinta Limache	66	479	413
Total Bs. Raíces	**1.293**	**2.083**	**790**

UGE II.- Subarrendamiento de naves Al 31.12.2017	Valor libros total M.USD	Valor recuperable M.USD	V°recuperable v/s V° libros M.USD
Bs. Raíces 72%			
Santiago	1.759	2.191	432
Valparaíso	1.229	1.717	488
Quinta Limache	160	1.167	1.007
Total Bs.Raíces	**3.148**	**5.075**	**1.927**

13. ARRENDAMIENTOS

Se han evaluado los contratos de la Compañía, definiéndolos con la calidad de arriendos operativos, dado que cumplen con las siguientes características:

a) El plazo de los contratos de arriendo de las naves no resulta ser por un período significativo respecto de la vida económica de las mismas.
b) No se transfiere la propiedad de las naves al arrendatario al finalizar el plazo del arrendamiento.
c) No se transfieren sustancialmente todos los riesgos y ventajas inherentes a la propiedad de las naves.

Al 31 de diciembre de 2017 y 2016, los pagos futuros derivados de dichos contratos son los siguientes:

Contrato	Plazo	Moneda	31-12-2017 M.USD	31-12-2016 M.USD
Naves	Menor a un año	USD	55	2.924
Total			**55**	**2.924**

Los efectos de los arriendos operativos, registrados en el rubro de costo de ventas en los Estados de Resultados Consolidados de los períodos terminados al 31 de diciembre de 2017 y 2016 son los siguientes:

Efecto en resultados (costos) por concepto de:	31-12-2017 M.USD	31-12-2016 M.USD
Arrendamiento de Naves	7,929	33.382
Total	**7,929**	**33.382**

Al 31 de diciembre de 2017 y 2016, los cobros futuros derivados de contratos de arriendo y subarriendo de naves son los siguientes:

Contrato	Plazo	Moneda	31-12-2017 M.USD	31-12-2016 M.USD
Naves	Menor a un año	USD	57.402	44.379
	Entre un año y cinco años	USD	186.939	133.472
	Más de cinco años	USD	81.603	126.555
Total			**325.944**	**304.406**

Los efectos de los arriendos y subarriendos operativos, registrados en el rubro de Ingresos por Ventas en los Estados de Resultados Consolidados de los ejercicios terminados al 31 de diciembre de 2017 y 2016 son los siguientes:

Efecto en resultados (ingresos) por concepto de:	31-12-2017 M.USD	31-12-2016 M.USD
Subarrendamiento de Naves	2.235	31.495
Arrendamiento de Naves	50.029	31.376
Total	**52.264**	**62.871**

Contratos de Arrendamientos de Naves

No existen cuotas de carácter contingente en ninguno de los contratos de arriendo de naves.

No existe opción de compra en los contratos; dado que los contratos son por un plazo definido, no existe renovación automática o extensión de los mismos, ya que la única vía de renovación es suscribir un nuevo contrato con características pactadas de acuerdo a las condiciones del mercado en el momento particular.

No existen restricciones a la entidad en virtud de los contratos de arrendamiento de naves vigentes.

14. IMPUESTOS DIFERIDOS

El origen de los impuestos diferidos registrados al 31 de diciembre de 2017 y 2016 es:

Diferencia temporal	Activos por impuestos		Pasivos por impuestos	
	31-12-2017 M.USD	31-12-2016 M.USD	31-12-2017 M.USD	31-12-2016 M.USD
Depreciaciones	49	28	-	-
Posicionamientos	-	-	-	-
Deterioro cuentas incobrables	52	-	-	-
Provisión vacaciones	18	17	-	-
Pérdida Tributaria	30.195	32.185	-	-
Total	**30.314**	**32.230**	**-**	**-**

En el período terminado al 30 de septiembre de 2014, se procedió a calcular y contabilizar la renta líquida imponible con una tasa del 21% para el ejercicio comercial 2014, en base a lo dispuesto por la Ley N° 20.780, Reforma Tributaria, publicada en el Diario Oficial con fecha 29 de septiembre de 2014.

Entre las principales modificaciones, se encuentra el aumento progresivo del Impuesto de Primera Categoría, alcanzando el 27%, a partir del año 2018.

La Ley previamente referida establece que siendo CMC una sociedad anónima abierta, se le aplica como regla general el "Sistema de Tributación Parcialmente Integrado" del artículo 14 B del DL 824.

Los activos y pasivos por impuestos diferidos se compensan si se tiene legalmente reconocido el derecho a compensar los activos y pasivos por impuestos corrientes y los impuestos diferidos se refieren a la misma entidad y autoridad fiscal.

La recuperación de saldos de activos por impuestos diferidos requiere de la obtención de utilidades tributarias suficientes en el futuro.

Considerando lo establecido por la Ley de Renta, en cuanto a que las pérdidas tributarias de contribuyentes domiciliados en Chile no tienen vencimiento para su recuperación y, además, bajo el principio de empresa en marcha, y que la Compañía ha efectuado estimaciones de resultados que permiten la recuperación íntegra de los activos por impuestos diferidos generados por las actuales pérdidas tributarias; los presentes estados financieros consolidados no contemplan una provisión de valuación.

15. OTROS PASIVOS FINANCIEROS CORRIENTES

El detalle de este rubro corriente y no corriente al 31 de diciembre de 2017 y 2016 es el siguiente:

Clases de préstamos que acumulan (Devengan) intereses	31-12-2017		31-12-2016	
	Corriente M.USD	No corriente M.USD	Corriente M.USD	No corriente M.USD
Préstamos Bancarios	21.377	176.550	18.657	161.749
Pasivos de Cobertura	41	1.639	263	2.588
Totales	**21.418**	**178.189**	**18.920**	**164.337**

Siguiente detalle de movimientos de Otros Pasivos Financieros corrientes y no corrientes durante los ejercicios terminados al 31 de diciembre de 2017 y 2016:

	Saldo Inicial 01-01-2017 M.USD	Adiciones M.USD	Adiciones M.USD	Fair Value de Derivados M.USD	Otros M.USD	Saldo Final 31-12-2017 M.USD
Obligaciones con Bancos	180.406	39.600	(30.245)	-	8.166	197.927
Pasivos de Cobertura	2.851	-	(757)	(764)	350	1.680
Total Otros Pasivos Financieros Corrientes y no Corrientes	**183.257**	**39.600**	**(31.002)**	**(764)**	**8.516**	**199.607**

	Saldo Inicial 01-01-2016 M.USD	Adiciones M.USD	Adiciones M.USD	Fair Value de Derivados M.USD	Otros M.USD	Saldo Final 31-12-2016 M.USD
Obligaciones con Bancos	128.208	72.261	(26.270)	-	6.207	180.406
Pasivos de Cobertura	4.882	-	(1.183)	(1.457)	609	2.851
Total Otros Pasivos Financieros Corrientes y no Corrientes	**133.090**	**72.261**	**(27.453)**	**(1.457)**	**6.816**	**183.257**

Como se ha señalado anteriomente en nota 11, durante los meses de junio y julio de 2017 se obtuvieron créditos por M.USD 20.000 y M.USD 19.600 otorgados por el Banco Bice y el DVB Bank AG para el financiamiento de la compra de los buques BT Brio y BT Pioneros, ambas naves están siendo arrendadas a ENAP a 5 años a partir de junio y julio del presente año 2017, respectivamente.

a) Préstamos Bancarios

El desglose por entidad de los préstamos bancarios y de los arrendamientos financieros, corrientes y no corrientes, al 31 de diciembre de 2017 y 2016 es el siguiente:

Préstamos Bancarios al 31 de diciembre de 2017

Entidad deudora									
Nombre	CMC	Andes Nav	Atacama Nav	Andes Nav	Atacama Nav	CMC	CMC	CMC	CMC
RUT	90596000-8	0 - E	0 - E	0 - E	0 - E	90596000-8	90596000-8	90596000-8	90596000-8
País	Chile	Liberia	Liberia	Liberia	Liberia	Chile	Chile	Chile	Chile

Entidad acreedora									
Nombre	Security	Hanjin Heavy Industries & Construction	Hanjin Heavy Industries & Construction	Nord / LB	Credit Agricole	DVB Bank	DVB Bank	Banco Bice	DVB Bank
RUT	97053000-2	0-E	0-E	0-E	0-E	0-E	0-E	97080000-K	0-E
País	Chile	Corea del Sur	Corea del Sur	Alemania	Francia	Alemania	Alemania	Chile	Alemania
Moneda del crédito	USD	USD	USD	USD	USD	USD	USD	USD	USD
Tasa Nominal	4,0209%	6,0000%	6,0000%	3,9564%	4,5355%	3,5339%	3,5284%	4,1400%	4,1400%
Tasa Efectiva	5,0479%	6,0000%	6,0000%	4,6754%	4,0857%	4,2745%	4,2533%	4,5250%	4,3486%
Monto Original en M.USD	12.000	4.000	4.000	65.000	64.590	25.500	25.500	20.000	19.600
Tipo Amortización	trimestral	semestral	semestral	trimestral	trimestral	trimestral	trimestral	semestral	trimestral
Fecha Vencimiento	20-03-2020	07-09-2022	23-05-2023	17-09-2027	22-05-2028	15-04-2020	27-04-2020	21-06-2022	11-07-2022

	M.USD	M.USD	M.USD	M.USD	M.USD	M.USD	M.USD	M.USD	M.USD	Total M.USD
Hasta 3 meses	545	340	306	1.433	1.373	169	145	-	677	4.988
De 3 a 12 meses	1.912	286	286	4.029	3.506	1.605	1.605	1.690	1.470	16.389
Porción Corriente	**2.457**	**626**	**592**	**5.462**	**4.879**	**1.774**	**1.750**	**1.690**	**2.147**	**21.377**
De 1 a 3 años	3.901	1.143	1.143	10.743	9.805	17.490	17.490	3.333	3.920	68.968
De 3 a 5 años	-	1.143	1.143	10.744	10.506	-	-	14.167	13.230	50.933
5 años o más	-	-	286	23.427	32.936	-	-	-	-	56.649
Porción No Corriente	**3.901**	**2.286**	**2.572**	**44.914**	**53.247**	**17.490**	**17.490**	**17.500**	**17.150**	**176.550**
Total Préstamos Bancarios	**6.358**	**2.912**	**3.164**	**50.376**	**58.126**	**19.264**	**19.240**	**19.190**	**19.297**	**197.927**

Préstamos Bancarios al 31 de diciembre de 2016

Entidad deudora							
Nombre	CMC	Andes Nav	Atacama Nav	Andes Nav	Atacama Nav	CMC	CMC
RUT	90596000-8	0 - E	0 - E	0 - E	0 - E	90596000-8	90596000-8
País	Chile	Liberia	Liberia	Liberia	Liberia	Chile	Chile

Entidad acreedora							
Nombre Banco	Security	Hanjin Heavy Industries & Construction	Hanjin Heavy Industries & Construction	Nord / LB	Credit Agricole	DVB Bank	DVB Bank
RUT	97053000-2	0-E	0-E	0-E	0-E	0-E	0-E
País	Chile	Corea del Sur	Corea del Sur	Alemania	Francia	Alemania	Alemania
Moneda del crédito	USD	USD	USD	USD	USD	USD	USD
Tasa Nominal	4,0209%	6,0000%	6,0000%	3,9564%	4,5355%	3,5339%	3,5284%
Tasa Efectiva	4,0209%	6,0000%	6,0000%	3,9564%	4,5355%	3,5339%	3,5284%
Monto Original en M.USD	12.000	4.000	4.000	65.000	64.590	25.500	25.500
Tipo Amortización	trimestral	semestral	semestral	trimestral	trimestral	trimestral	trimestral
Fecha Vencimiento	20-03-2020	07-09-2022	23-05-2023	17-09-2027	22-05-2028	15-04-2020	27-04-2020

								Total
	M.USD	M.USD	M.USD	M.USD	M.USD	M.USD	M.USD	M.USD
Hasta 3 meses	514	351	309	1.423	1.310	772	750	5.429
De 3 a 12 meses	1.900	286	286	4.029	3.387	1.670	1.670	13.228
Porción Corriente	**2.414**	**637**	**595**	**5.452**	**4.697**	**2.442**	**2.420**	**18.657**
De 1 a 3 años	7.200	1.143	1.143	10.744	9.473	4.280	4.280	38.263
De 3 a 5 años	1.100	1.143	1.143	10.743	10.150	15.350	15.350	54.979
5 años o más	-	571	857	28.799	38.280	-	-	68.507
Porción No Corriente	**8.300**	**2.857**	**3.143**	**50.286**	**57.903**	**19.630**	**19.630**	**161.749**
Total Préstamos Bancarios	**10.714**	**3.494**	**3.738**	**55.738**	**62.600**	**22.072**	**22.050**	**180.406**

Las tasas de intereses efectivamente pagadas son las mismas que las estipuladas en los respectivos contratos de crédito y no consideran costos de transacción.

De acuerdo a IFRS 7, el valor justo de los pasivos financieros está dado por el valor presente de los flujos necesarios para cumplir con dichas obligaciones, a una tasa de descuento equivalente a las tasas de interés de mercado a la fecha de cierre de los Estados Financieros para cada tipo de obligación.

b) Pasivos de Cobertura

La subsidiaria Andes Navigation Ltd. ("Andes") cuenta con un contrato de swap de tasas de interés con el banco alemán Norddeutsche Landesbank Girozentrale "Nord/LB", por el 100% del total del préstamo solicitado para el financiamiento de la adquisición de la nave portacontenedores de 9.000 TEU de que es dueña y por un período de 8 años. La subsidiaria Atacama Navigation Ltd. ("Atacama"), por su parte, suscribió un contrato swap de tasa de interés con el banco francés Credit Agricole Corporate & Investment Bank ("Credit Agricole") por el 50% del total del préstamo solicitado para el financiamiento de la adquisición de la nave portacontenedores de 9.000 TEU de que es dueña y por un período de 12 años. Los mencionados swaps de cobertura han tenido una valorización negativa neta acumulada para las sociedades al cierre del cuarto trimestre del 2017 de M.USD 1.098 y se ha registrado contra reservas en patrimonio.

El valor razonable de activos y pasivos financieros que no se transan en un mercado activo se determina utilizando técnicas de valoración. La valoración del derivado corresponde a la categoría nivel 3 (considera inputs que no están basados en datos de mercado observables). La Compañía ha registrado la valoración al 31 de diciembre de 2017 proporcionada por el banco "Nord/LB" para el caso de Andes y por el banco "Credit Agricole" para el caso de Atacama.

c) Estrategia General de Coberturas de Tasas en el Extranjero

Objetivo

La presente nota describe la estrategia de gestión de riesgo financiero definida por CMC (en adelante la Compañía) para la gestión de la exposición al riesgo de variabilidad en las tasas de interés. Adicionalmente, contiene toda la información complementaria para el cumplimiento de lo estipulado por los International Financial Reporting Standards ("IFRS") en materia de contabilidad de coberturas.

i) Estrategia y objetivo de gestión de riesgo

El objetivo de gestión de riesgo de la compañía consiste en reducir la variabilidad y exposición de flujos de caja correspondientes a egresos por concepto de intereses asociados a financiamientos denominados en tasa de interés variable.

Para lograr esto, la compañía y sus filiales toman posiciones en contratos swaps a través de los cuales busca pagar una tasa de interés fija recibiendo el equivalente en tasa de interés variable, que es finalmente la exposición que se busca cubrir.

Esta cobertura es consistente con la estrategia de la compañía de mantener un adecuado balance entre riesgo tasa de interés y riesgo crecimiento de la economía mundial considerando la naturaleza pro-cíclica, al igual que el negocio naviero, de las tasas.

ii) Identificación de Instrumentos de Cobertura

Los instrumentos designados como de cobertura son swaps de tasa de interés. A través de estos contratos la compañía entrega un monto de intereses sobre un cierto capital insoluto calculados a una tasa de interés fija y recibe a cambio un monto de intereses sobre el mismo capital insoluto calculados a una tasa de interés variable que origina la exposición a cubrir. Los swaps son contratados en base a la mejor estimación de la compañía respecto a la fecha de toma de la cobertura y la magnitud de los intereses cubiertos.

iii) Objeto Cubierto

La partida cubierta corresponde a futuros egresos por intereses relacionados a financiamientos de naves, específicamente de las cuatro naves de 9.000 teu, que fueron originalmente estructurados bajo tasa de interés variable. Estos flujos entran en la categoría de transacciones esperadas altamente probables en base a los calendarios de amortizaciones acordados con los Bancos que otorgaron dichos financiamientos.

iv) Tipo de Cobertura

Corresponde a una cobertura de flujos de caja para un grupo de transacciones altamente esperadas. La variación en el valor razonable de los instrumentos de cobertura será diferida en patrimonio hasta el momento en que la transacción cubierta sea registrada en el estado de resultados.

La cobertura en este caso se realiza directamente con el mismo Banco que otorga el financiamiento respectivo, quien actúa como contraparte en el contrato swap, y consta de los siguientes intercambios de flujos:

Instrumento de Cobertura	
Recibe	Paga
Tasa variable (Libor 90 días)	Tasa fija

v) Riesgo Cubierto

La intención de la Compañía es dar cobertura al riesgo de variabilidad en las tasas de interés que puedan afectar los gastos por este concepto relacionado con la compra de las cuatro naves portacontenedores de 9.000 teu.

vi) Pruebas de efectividad

Con el fin de determinar la efectividad de la relación de cobertura designada, la Compañía establece el siguiente método a ser utilizados bajo el proceso de medición de eficacia:

Test de efectividad retrospectivo –
Se realizará a cada fecha de reporte de la Compañía, a través del método "Análisis de Ratio". La comparación se realizará considerando variaciones acumuladas (la mayor entre la fecha de inicio de cobertura o la fecha anterior de reporte de los estados financieros, contra cada una las fechas de reporte de la Compañía) entre el derivado designado como instrumento de cobertura versus la partida cubierta.

Realizada la medición de efectividad se concluye que la relación de cobertura es altamente efectiva en su propósito, los cambios en el valor razonable del instrumento derivado, son reconocidos en la cuenta de Patrimonio denominada Otras Reservas.

Tal como se describe en la nota 3.9 literal e), el rango para calificar a la cobertura como efectiva se define entre 80% y 125%.

16. POLITICA DE GESTION DE RIESGO

Considerando que la moneda bajo la cual se devengan los principales ítems de ingresos y costos de la Compañía es el dólar estadounidense, adicionalmente definida como moneda funcional, los financiamientos obtenidos por la Compañía y filiales se han denominado en esta misma moneda.

Parte de estos financiamientos se encuentran bajo tasa de interés flotante y otra parte bajo tasa de interés fija o cuentan con cobertura de tasas vía swap (en particular a nivel de filiales). Por otro lado, existe un porcentaje menor de ingresos y costos que se devengan en monedas distintas del dólar y que, adicionalmente, varían en el tiempo.

Por el lado de los ingresos, y respecto del negocio de transporte de autos (Car Carrier), los precios de los fletes navieros varían en el tiempo en función de la oferta y demanda. Por otro lado CMC contaba con contratos de sub-arriendo para las 4 naves de 9.000 teu con Hamburg Sud a una tarifa fija en USD por 12 años, los que fueron novados en favor de las filiales dueñas de cada uno de los buques (SPC's) en Mayo del 2016, lo que se traduce en ingresos estables a nivel consolidado por este concepto para el Grupo. Finalmente, durante el 2015 se adquirieron dos naves tanqueras de 50.000 m3 que fueron arrendadas a Enap a una tarifa fija, con un componente en USD y otro en UF, por 5 años con la opción de renovar por 2,5 + 2,5 años para el mismo Enap, agregándose dos naves adicionales de similares características en Junio y Julio de 2017, BT Brio y BT Pioneros, respectivamente, y que también fueron arrendadas a Enap por 5 años bajo una estructura similar de tarifas. Vale destacar que el componente en USD en estos contratos no tan sólo permite cubrir los costos en USD asociados a la compra de los cuatro buques, sino también cuenta con un componente variable que permite indexar las variaciones de la Libor a la misma tarifa. Respecto al componente en UF's, éste permite cubrir los costos en UF's asociado al mismo proyecto, por lo que el resultado en particular de esta línea de negocio estaría cubierto tanto de las variaciones de tipo de cambio como de tasas de interés.

16.1 Riesgo financiero ante variaciones de tasa de interés

La política de cobertura de tasas de interés busca tanto mantener la eficiencia en los gastos financieros como mantener un adecuado nivel de cobertura a las variaciones de la economía mundial considerando la naturaleza pro-cíclica, tanto del negocio naviero como de las tasas de interés.

En el caso individual de CMC el porcentaje de pasivos financieros sujetos a las variaciones en las tasas de interés es de un 100%:

	31-12-2017	31-12-2016
Tasa Interés Fija	0,00%	0,00%
Tasa Interés Variable	100,00%	100,00%
Total	**100,00%**	**100,00%**

Si bien este porcentaje es alto, el riesgo de corto plazo que conlleva esta situación se encuentra acotado por el contrato de arriendo de las naves tanqueras que cuenta con un componente de indexación a las variaciones de la Libor para sus ingresos y, por otro lado en forma adicional, ha permitido aprovechar los niveles relativamente bajos que mostró la Libor en el último tiempo.

La siguiente tabla muestra la sensibilidad a un cambio razonablemente posible en las tasas de interés, manteniendo todo el resto de las variables constantes, del resultado antes de impuestos. Si bien no hay impacto material para la Compañía, la sensibilidad aumentó respecto a igual periodo del año anterior producto de la incorporación de los financiamientos del BT Brio y BT Pioneros:

Análisis de sensibilidad tasa de interés	31-12-2017	31-12-2016
Aumento / Disminución sobre tasa USD (puntos base)	25	25
Efecto en Resultado antes de Impuesto (M.USD)	207,04	136,25

Adicionalmente, y tal como se establece dentro de las condiciones de los contratos de crédito suscritos por Andes Navigation Ltd. y Atacama Navigation Ltd. con los bancos NordLB y Credit Agricole, respectivamente, se cerraron los siguientes swap de tasas con las mismas contrapartes de manera de cumplir con la obligación de fijar el 100% y el 50% del monto de los respectivos créditos por un periodo de 8 años y 12 años, respectivamente. La valorización mark-to-market de dichas posiciones al cierre del tercer trimestre 2017 fue la siguiente:

Pagador interés fijo	Institución financiera	Producto	Valoración a	
			31-12-2017 M.USD	31-12-2016 M.USD
Andes Navigation Ltd.	Norddeutsche Landesbank Girozentrale (Nord LB)	Interest Rate Swap	(1.639)	(2.588)
Atacama Navigation Ltd.	Credit Agricole Corporate and Investment Bank, París (CA)	Interest Rate Swap	541	393

Finalmente, y como comentado anteriormente, CMC cuenta con contratos de arriendo de naves tanqueras con Enap que dentro de su componente de ingresos se contempla una fórmula de indexación del precio de arriendo a las variaciones en la tasa Libor con lo que este riesgo de tasa se encuentra íntegramente traspasado al cliente en dichos casos.

16.2 Riesgo financiero por variaciones de tipo de cambio

Tal como se mencionaba anteriormente, los ingresos y costos de la Compañía, tanto de operaciones continuadas como discontinuadas, se generan principalmente en dólares estadounidenses con lo que existe un alto grado de calce de monedas entre ambos y, por lo tanto, una cobertura natural a nivel de flujos. El riesgo cambiario se origina por las partidas de ingresos y costos en monedas distintas de dólares, cuya magnitud se muestra en la siguiente tabla:

Rubro	Moneda	31-12-2017		31-12-2016	
		M.USD	%	M.USD	%
Ingresos Ordinarios	Dólar (US$)	69.278	91,90%	75.889	83,67%
	Peso chileno	6.105	8,10%	14.814	16,33%
	Total	**75.383**	**100,00%**	**90.703**	**100,00%**
Costos de Ventas	Dólar (US$)	35.704	81,01%	53.103	84,89%
	Peso chileno	6.592	14,96%	8.038	12,85%
	Yen	1.379	3,13%	1.088	1,74%
	Yuan Chino	396	0,90%	326	0,52%
	Euro	5	0,01%	-	0,00%
	Total	**44.076**	**100,00%**	**62.555**	**100,00%**

Considerando que la venta en dólares y en pesos es un 91,90% y un 8,10%, respectivamente, del total y que los costos en dólares y en pesos es un 74,75% y un 19,79%, respectivamente, del total, no existe un riesgo cambiario relevante por descalce. Dado lo anterior no existen actualmente posiciones tomadas en el mercado financiero para cubrir el riesgo de tipo de cambio, lo que no implica que a futuro se puedan tomar posiciones producto de exposiciones puntuales que se puedan identificar.

Por otro lado, a nivel de Balance General existe un equilibrio entre activos y pasivos denominados en USD, tal como se muestra en la siguiente tabla:

	31-12-2017		31-12-2016	
	M.USD	%	M.USD	%
Activos en USD	399.569	99,98%	373.362	99,98%
Activos en UF	75	0,02%	59	0,02%
Total Activos	**399.644**	**100,00%**	**373.421**	**100,00%**
Pasivos y Patrimonio en USD	399.644	100,00%	373.421	100,00%
Pasivos y Patrimonio en UF	-	0,00%	-	0,00%
Total Pasivos y Patrimonio	**399.644**	**100,00%**	**373.421**	**100,00%**

La siguiente tabla muestra la sensibilidad ante un cambio razonablemente posible en el tipo de cambio del peso chileno, y específicamente en la unidad de fomento, con todas las otras variables mantenidas constantes, del resultado antes de impuesto. No hay impacto material en la Compañía.

Análisis de sensibilidad	31-12-2017	31-12-2016
Cambio en el Tipo de Cambio CLP/UF (%)	10%	10%
Efecto en Resultado antes de Impuesto (M.USD)	8	9

16.3 Riesgo financiero por variaciones en el precio del petróleo

El combustible utilizado para el abastecimiento de las naves se denomina bunker y es un componente residual del proceso de refinación de petróleo. El precio del bunker varía en función del precio del petróleo, sin embargo su correlación no es perfecta.

El impacto en el costo por la variación en el precio del combustible se atenúa en parte a través del recargo denominado Bunker Adjustment Factor (BAF) que tiene por objeto introducir ajustes en el precio del flete marítimo en proporción a las variaciones de dicho costo. En el caso de transporte de autos los contratos con las automotoras contienen dicha cláusula por lo que las variaciones en este costo se logran traspasar a los clientes aunque con cierto desfase.

16.4 Riesgo de liquidez

La política de liquidez de la Compañía se basa en la mantención de un nivel mínimo de caja que le permita tanto hacer frente a sus obligaciones financieras de corto plazo. Por el lado de las inversiones, se busca contar con un perfil de vencimientos e instrumentos que permitan mantener el nivel de disponible suficiente para hacer frente a los vencimientos financieros de corto plazo.

La siguiente tabla resume el perfil de vencimiento de los pasivos financieros del Grupo al 31 de diciembre del 2017:

	De 1 a 3 Meses	De 3 a 12 Meses	Porción Corto plazo	De 1 a 3 Años	De 3 a 5 Años	5 Años o más	Porción largo plazo	Total deuda
	M.USD	M.USD	M.USD	M.USD	M.USD	M.USD	M.USD	M.USD
Banco Security	545	1.912	**2.457**	3.901	-	-	**3.901**	**6.358**
Hanjin Heavy Industries & Construction	340	286	**626**	1.143	1.143	-	**2.286**	**2.912**
Hanjin Heavy Industries & Construction	306	286	**592**	1.143	1.143	286	**2.572**	**3.164**
Banco Nord / LB	1.433	4.029	**5.462**	10.743	10.744	23.427	**44.914**	**50.376**
Credit Agricole CB	1.373	3.506	**4.879**	9.805	10.506	32.936	**53.247**	**58.126**
DVB Bank	169	1.605	**1.774**	17.490	-	-	**17.490**	**19.264**
DVB Bank	145	1.605	**1.750**	17.490	-	-	**17.490**	**19.240**
Banco Bice	-	1.690	**1.690**	3.333	14.167	-	**17.500**	**19.190**
DVB Bank	677	1.470	**2.147**	3.920	13.230	-	**17.150**	**19.297**
Total Pasivos que devengan Intereses	**4.988**	**16.389**	**21.377**	**68.968**	**50.933**	**56.649**	**176.550**	**197.927**

La siguiente tabla resume el perfil de vencimiento de los pasivos financieros del Grupo al 31 de diciembre del 2016:

	De 1 a 3 Meses	De 3 a 12 Meses	Porción Corto plazo	De 1 a 3 Años	De 3 a 5 Años	5 Años o más	Porción largo plazo	Total deuda
	M.USD	M.USD	M.USD	M.USD	M.USD	M.USD	M.USD	M.USD
Banco Security	514	1.900	**2.414**	7.200	1.100	-	**8.300**	**10.714**
Hanjin Heavy Industries & Construction	351	286	**637**	1.143	1.143	571	**2.857**	**3.494**
Hanjin Heavy Industries & Construction	309	286	**595**	1.143	1.143	857	**3.143**	**3.738**
Banco Nord / LB	1.423	4.029	**5.452**	10.744	10.743	28.799	**50.286**	**55.738**
Credit Agricole CB	1.310	3.387	**4.697**	9.473	10.150	38.280	**57.903**	**62.600**
DVB Bank	772	1.670	**2.442**	4.280	15.350	-	**19.630**	**22.072**
DVB Bank	750	1.670	**2.420**	4.280	15.350	-	**19.630**	**22.050**
Total Pasivos que devengan Intereses	**5.429**	**13.228**	**18.657**	**38.263**	**54.979**	**68.507**	**161.749**	**180.406**

Al 31 de diciembre de 2017, la Compañía contaba con una liquidez de M.USD 21.050 en caja y otros instrumentos equivalentes.

16.5 Riesgo de crédito

a) Cuentas por Cobrar Fletes

En lo referente al riesgo de crédito correspondiente a las cuentas por cobrar de fletes, es un riesgo que históricamente ha mostrado ser muy limitado y cuya explicación viene dada por la naturaleza del proceso de cobranza de fletes. Este proceso contempla que la entrega de la carga, o del Conocimiento de Embarque que da título sobre la carga, sólo se realiza contra el pago del mismo flete para la mayoría de los clientes, en especial en el negocio Car Carrier. El resto de los clientes, que cuentan con condiciones de crédito aprobadas, generalmente son los más grandes y cuentan con un perfil crediticio adecuado, validado a través de un proceso de evaluación financiera realizado en forma individual. Dicha evaluación financiera se realiza cada 1-2 años para cada cliente con crédito y contempla (i) revisión de formato de solicitud de crédito formal llenada por parte del cliente y (ii) revisión de los Estados Financieros actualizados del cliente. Todo lo anterior se ve reflejado en el bajo nivel de castigos por incobrables históricos. Vale destacar que el monto de cuentas por cobrar al 31 de diciembre del 2017 totalizó USD 6,2 millones, que equivalen a 29,1 días de ventas (días cuentas por cobrar).

b) Activos de carácter financiero

Las inversiones de excedentes de caja se efectúan en entidades financieras nacionales y extranjeras de primera línea (con clasificación de riesgo de grado de inversión) con los que mantenemos relación a nivel de balance. Los dos principales instrumentos de inversión utilizados son depósitos a plazo y alternativas de money market, ambos con contrapartes con grado de inversión.

Basado en lo anterior, el monto de activos financieros que aparece en la fila del balance "efectivo y equivalentes a efectivo" no debiese variar una vez corregido por el riesgo crediticio de los instrumentos de inversión y, por lo mismo, no existen garantías solicitadas al respecto.

17. CUENTAS POR PAGAR COMERCIALES Y OTRAS CUENTAS POR PAGAR

La composición de este rubro al 31 de diciembre de 2017 y 2016 es la siguiente:

Cuentas por pagar comerciales y otras cuentas por pagar	Corrientes	
	31-12-2017 M.USD	31-12-2016 M.USD
Acreedores Comerciales	738	240
Otras cuentas por pagar	3.098	1.279
Total Cuentas por Pagar Comerciales y otras cuentas por pagar	**3.836**	**1.519**

Ninguna de las obligaciones clasificadas en este rubro está afecta a intereses.

El ítem Otras cuentas por pagar está compuesto de la siguiente manera:

Otras cuentas por pagar	Corrientes	
	31-12-2017 M.USD	31-12-2016 M.USD
Ctas Ctes Socios - Servicios Conjuntos	290	290
Ctas Ctes Armadores	2.624	879
Ctas Ctes Agencias	73	49
Otras Ctas Ctes del giro	51	45
Proveedores Combustibles	59	15
Seguros por pagar	1	1
Total Otras cuentas por pagar	**3.098**	**1.279**

Los principales proveedores de la Compañía en el año 2017, estuvieron constituidos por empresas de administración de naves, suministro de combustibles para las naves, y Armadores.

Las administradoras de nave son: CMC Flota SpA, NSC Tank GmbH & Cie. KG

Los principales Proveedores de Combustible durante el año fueron Agunsa, Toyota Tsusho Petroleum y Monjasa.

Armadores que arriendan las naves a CMC donde destacan, Kawasaki Kisen Kaisha, China Star Navigation S.A. y Dynamic Rainbow Marine S.A.

La política de la Compañía es pagar a los proveedores y acreedores comerciales en un plazo de 30 días contados desde la fecha de facturación.

La estratificación de la deuda comercial según su vencimiento es la siguiente:

Proveedores con plazos vencidos al 31 de diciembre de 2017

Tipo de proveedor	Montos según días vencidos						Total M.USD
	Hasta 30 días	31 - 60	61 - 90	91 - 120	121 - 180	181 y más	
Productos							
Servicios	738	-	-	-	-	-	738
Otros							
Total M.USD	**738**	**-**	**-**	**-**	**-**	**-**	**738**

Proveedores con plazos vencidos al 31 de diciembre de 2016

Tipo de proveedor	Montos según días vencidos						Total M.USD
	Hasta 30 días	31 - 60	61 - 90	91 - 120	121 - 180	181 y más	
Productos							
Servicios	240	-	-	-	-	-	240
Otros							
Total M.USD	**240**	**-**	**-**	**-**	**-**	**-**	**240**

18. OTRAS PROVISIONES

18.1 Provisiones

El desglose del rubro provisiones por categoría al 31 de diciembre de 2017 y 2016 es el siguiente:

Provisiones	Corrientes	
	31-12-2017	31-12-2016
	M.USD	M.USD
Otras Provisiones	2.140	2.255
Total	**2.140**	**2.255**

El siguiente es el detalle de Otras Provisiones al 31 de diciembre de 2017 y 2016:

Provisiones	Corrientes	
	31-12-2017	31-12-2016
	M.USD	M.USD
Gastos Explotación	519	716
Gastos Flota	409	72
Gastos Administración	873	889
Costo Venta Negocio Liner	357	479
Viajes en Curso	(18)	99
Total	**2.140**	**2.255**

Bajo el concepto de Costo de Venta Negocio Liner se incluyen estimaciones de gastos asociados a la operación de venta del negocio Liner a Hamburg Sud, lo que contempla deducibles a pagar por siniestros relacionados a dicho negocio, multas de entes gubernamentales relacionados a dicho negocio (INDECOPI), entre otros.

El movimiento de provisiones durante el ejercicio terminado al 31 de diciembre de 2017 y 2016 es el siguiente:

Movimientos en provisiones	Otras provisiones corriente	
	01-01-2017 31-12-2017 M.USD	01-01-2016 31-12-2016 M.USD
Saldo Inicial	**2.255**	**4.786**
Cambios en Provisiones (Presentación)		
Provisiones Adicionales	337	1.052
Incremento (Decremento) en Provisiones Existentes	(452)	(3.583)
Cambios en Provisiones	**(115)**	**(2.531)**
Total	**2.140**	**2.255**

18.2 Litigios y arbitrajes

- Juicios u otras acciones legales en que se encuentre involucrada la Compañía:

a) Al 31 de diciembre de 2017, existen demandas contra CMC relacionadas con el transporte marítimo, que están cubiertas por seguros (P&I), como así también se mantienen juicios menores por reclamos de carga, donde el riesgo máximo para CMC no cubierto por las pólizas de seguro asciende M.USD 314. La administración, en base a lo informado por sus asesores legales, ha registrado una provisión de contingencia de probable ocurrencia.

b) Con fecha 27 de enero de 2015, la Fiscalía Nacional Económica ("FNE") presentó un requerimiento ante el Tribunal de Defensa de la Libre Competencia ("TDLC"), en contra de varias empresas navieras que participan en el transporte marítimo internacional de vehículos, incluyendo en ellas a Compañía Chilena de Navegación Interoceánica S.A. ("CCNI"), hoy CMC.

El requerimiento solicita que se imponga a CMC una multa de 15.000 Unidades Tributarias Anuales (equivalente a USD 13,75 millones al 31 de diciembre de 2017).

El proceso a que da lugar el requerimiento ante el TDLC es de lato conocimiento.

Al respecto, es necesario señalar que CMC es parte de un consorcio internacional, denominado Shin-Nanseikai, el cual se encuentra debidamente registrado ante las autoridades regulatorias del transporte marítimo, tanto en Asia como en Chile, y que nuestra participación en el mercado nacional en este rubro es muy menor, alcanzando sólo un 3,7%.

Cabe destacar que CMC no participa en la mayoría de los tráficos, USA y Europa, mencionados por la FNE.

Atendido lo anterior y lo informado por nuestros abogados, no se ha constituido una provisión, registrando sólo los gastos legales incurridos hasta el cierre de los estados financieros.

Se encuentra vencido el término probatorio y se fijó audiencia para la vista de la causa (alegatos) para el día 7 de marzo de 2018.

c) En Estados Unidos, la ley de pensiones requiere para cierto tipo de empleadores (y también respecto de cierto tipo de negocios), que éstos últimos tienen que pagar ciertas sumas de dinero en beneficio de los planes de pensión de sus empleados una vez que ellos cesen su actividad respecto de esos negocios. Esto es lo que se conoce como "Withdrawal Liability".

Por carta de 27 de febrero de 2016 (notificada a CMC el 2 de marzo) del Fondo se informó que, en opinión de ellos, se habría gatillado la "Withdrawal Liability" por lo que se requiere el pago a CMC de USD 2.242.894 más intereses.

De conformidad con lo informado por los abogados McLaughlin & Stern, se determinó hacer una provisión de USD 2.430.516 (monto compuesto por USD 2.242.894 más intereses por USD 187.622) en los estados financieros al 31 de diciembre de 2015 en razón que este concepto está incluido en el APA.

Sin perjuicio de lo anterior, con fecha 21 de junio de 2017, se efectuó una reunión con los abogados del Fondo en New York para efectos de llegar a un acuerdo que signifique una condonación de una parte de la deuda remanente, y se les transmitió una propuesta de pagar las dos cuotas restantes correspondientes al año 2017. Cabe destacar que en el intertanto CMC fue cumpliendo con el plan de pago establecido por el Fondo en su carta de 27 de Febrero de 2016 sobre la base de pagos trimestrales desde Abril de 2016 a Julio de 2019.

Con fecha 2 de agosto de 2017 se suscribió un acuerdo o "Settlement Agreement" con el Fondo, en virtud del cual CMC procedió a pagar las dos cuotas restantes del año 2017 y aquella correspondiente al mes de Enero de 2018, mediante una sola transferencia por el importe total de USD 540,624.75, extinguiendo toda contingencia relacionada a este punto y generando una utilidad de M.USD 922 registrada en agosto de 2017.

d) Con fecha 22 de Diciembre de 2015, nuestros asesores legales en Perú nos informan de haber sido notificados con la Resolución No. 022-2015/ST-CLC-INDECOPI, emitida por la Secretaría Técnica de la Comisión de Defensa de la Libre Competencia del INDECOPI, por medio de la cual dicho órgano pone en conocimiento de Compañía Marítima Chilena S.A. (CMC) el inicio de oficio de un procedimiento administrativo sancionador en su contra y en contra de otras empresas navieras por la presunta infracción a la Ley de Represión de Conductas Anticompetitivas.

La Secretaría Técnica de INDECOPI concluyó, luego de su investigación, a nivel indiciario, que las empresas investigadas habrían incurrido en una práctica colusoria horizontal en la modalidad de acuerdo para fijar precios, la que consistiría en la implementación de un sistema de coordinación de fletes y recargos para el transporte marítimo en contenedores en el contexto de la Asia-West Coast South America South Conference (AWCSAFC), entre los años 2009 y 2013, conducta que habría generado efectos adversos en el territorio peruano.

El día 19 de Septiembre de 2016 se recibió la Notificación No. 442-2016/ST-CLC-INDECOPI por medio de la cual la Secretaría Técnica de la Comisión de Defensa de la Libre Competencia del INDECOPI informó que la Sala Especializada en Defensa de la Competencia del Tribunal del INDECOPI emitió un pronunciamiento definitivo sobre la última solicitud de confidencialidad formulada por una de las partes acusadas y que se encontraba pendiente de resolución, declarándola infundada.

Mediante esta notificación se activó el cómputo del plazo para la presentación de los descargos o defensa (30 días hábiles) y para el ofrecimiento de un compromiso de cese, de ser el caso (45 días hábiles). El escrito de descargo fue presentado con fecha 28 de octubre de 2016; asimismo, el escrito manifestando voluntad de acogernos a mecanismo de compromiso de cese fue presentado con fecha 23 de noviembre de 2016.

A fin de lograr una mejor capacidad negociadora con INDECOPI, parte de las navieras involucradas en el proceso se reunieron para presentar una propuesta común a INDECOPI consistente en la realización de estudios de mercado y cursos especializados que contribuyan a mejorar la competitividad en el mercado y, en específico, respecto de la industria naviera.

Estado Actual

La Comisión de Defensa de la Libre Competencia aprobó la propuesta de compromiso de cese que formularon las navieras y, en consecuencia, la cifra de USD 2,400,000 para la implementación de las medidas ofrecidas por ellas, que para CMC significará una contribución de aproximadamente USD 152,000. Actualmente se está a la espera de la suscripción de un contrato con una empresa fiduciaria que administrará los fondos. Concluido lo anterior, corresponderá efectuar el desembolso efectivo de la suma que CMC debe aportar. Existe una provisión asociada a este riesgo en los presentes estados financieros.

e) Con fecha 10 de junio de 2015, mediante la Notificación número 588, emitida por la Dirección de Grandes Contribuyentes, el SII inició un proceso de fiscalización, con el objetivo de verificar la correcta determinación de la renta líquida imponible (RLI) y la pérdida de arrastre de ejercicios anteriores de CMC.

Con fecha 25 de abril de 2016, el SII emitió Citación número 41 solicitando que CMC rectificara, aclarara, ampliara o confirmara su declaración anual de impuestos a la renta correspondiente al año tributario 2013 en relación con diversas partidas, Citación que fue notificada con fecha 29 de Abril de 2016 (Notificación N°441) y contestada por CMC con fecha 29 de junio de 2016.

Con fecha 29 de Julio de 2016, por medio de notificación por correo electrónico, se recibió la Liquidación N°58/2016 y de la Resolución Exenta N°157/2016, ambas de fecha 28.07.2016 las que indican aceptación de una pérdida tributaria de M.CLP 46.207.187 (M.USD 69.866) en vez de la pérdida tributaria de M.CLP 85.633.326 (M.USD 129.524) declarada para el año tributario 2013.

Respecto a los aspectos considerados en la resolución y liquidación mencionadas, podemos informar que éstas tratan, principalmente, los siguientes aspectos:
1.- Determina que existen gastos no aceptados y afectos al artículo 21 de la Ley de la Renta. Estos gastos se refieren a pasajes aéreos, viáticos y comisiones (viajes) y atención clientes.
2.- Determina que existen partidas que se deben agregar a la Renta Líquida Imponible del año tributario 2013, que dicen relación con la provisión viajes en curso, provisiones administrativas, pérdidas de ejercicios anteriores y observaciones operación renta.
3.- Ordena modificar la pérdida de arrastre declarada para el año tributario 2013, y como consecuencia la modificación de la misma en los registros de Renta Líquida Imponible y Fondo de Utilidades Tributarias de manera de reflejar los nuevos resultados tributarios.

Con fecha 27 de Octubre de 2016, previa solicitud de giro, se procedió al pago del impuesto liquidado por el SII por concepto de gasto rechazado por la suma total de USD 243,832.93. Los dos efectos principales de este pago anticipado es que se accede a una condonación por concepto de intereses de hasta un 70% y se extiende hasta por un año el plazo original de 90 días hábiles para reclamar de la Liquidación. Sin perjuicio de lo anterior, la Compañía – según se señala más adelante - presentó ambas reclamaciones (por la Liquidación y la Resolución) ante el TTA en el plazo de 90 días hábiles contados desde la respectiva notificación de las actuaciones del SII. Cabe destacar que en caso de éxito en el reclamo ante el TTA, la suma pagada en forma anticipada se devuelve a la Compañía reajustada y con intereses de 0,5% mensual.

Con fecha 17 de noviembre de 2016, se presentaron sendos reclamos tributarios ante el Tribunal Tributario y Aduanero (TTA) de la región de Valparaíso, tanto en contra de la Liquidación de Impuestos como de la Resolución ya mencionadas. El Servicio de Impuestos Internos evacuó los traslados en ambos juicios dentro del término legal. Se interpuso incidente especial de acumulación autos, con el objeto de reunir ambos juicios en uno sólo de manera de evitar la repetición innecesaria de los medios probatorios, a lo cual el TTA accedió.

Estado Actual

Con fecha 5 de mayo de 2017 venció el término probatorio. A la fecha se encuentra pendiente la realización de la correspondiente prueba pericial, habiéndose designado originalmente perito contable para tales efectos mediante resolución del TTA de fecha 26 de octubre de 2017. Sin embargo, el perito designado finalmente no aceptó su nominación. Dicho lo anterior, se solicitará nuevamente ante el TTA la designación de un perito contable.

f) Con fecha 21 de Marzo de 2017, CMC fue notificada con la Resolución No. 010-2017/ST-CLC-INDECOPI, de fecha 13 de marzo de 2017 ("Resolución"), por medio de la cual la Secretaría Técnica de la Comisión de Defensa de la Libre Competencia del INDECOPI resuelve iniciar de oficio un procedimiento administrativo sancionador en contra de Compañía Marítima Chilena S.A. y otras empresas navieras, por la presunta comisión de prácticas colusorias horizontales en el mercado del servicio de transporte marítimo internacional de carga rodante.

De acuerdo a lo informado preliminarmente por nuestros asesores en Perú, la defensa del caso debiera estructurarse sobre la base de las siguientes alegaciones:

1-. No corresponde a INDECOPI conocer del caso, puesto que sería aplicable el Código de Conducta de las Conferencias Marítimas, Tratado Internacional ratificado por Perú, de manera que cualquier presunto acuerdo se habría adoptado conforme al Derecho Internacional. CMC formaba parte de dos servicios conjuntos (Shin Nanseikai y CARPAC) en las rutas en que es investigada.

2-. Los referidos acuerdos de servicio conjunto son legales en Perú y surten plenos efectos. No se advierte que los referidos acuerdos por sí solos envuelvan una finalidad o efecto anticompetitivo, y es posible sostener que dicha práctica se encontraría justificada en razones de eficiencia económica en la medida que era necesaria y esencial para la gestión y provisión eficiente de servicios de transporte marítimo de vehículos entre los miembros del servicio conjunto, no representando una vulneración al marco legal en materia de libre competencia.
3-. Respecto de la gran mayoría de los presuntos acuerdos en los cuales se atribuye participación a CMC, es posible alegar la prescripción.
4-. No existe material probatorio que acredite que CMC desarrolló conductas con el objetivo de respetar cuentas a terceros.

Atendido lo anterior, no se ha constituido una provisión, salvo en lo que dice relación con los gastos legales en que se incurrirán para la defensa del presente caso.

Estado Actual

Las empresas investigadas presentaron sus correspondientes escritos de descargos o defensas. A partir de la fecha de vencimiento del último de los plazos que corrían para las partes para formular los respectivos descargos, comenzó a correr un período de prueba que vence el 16 de enero de 2018.

g) Con fecha 6 de julio de 2017 se recibió Notificación N°780 del SII en virtud de la cual se requiere a CMC S.A. la entrega de antecedentes contables e información para efectos de la correcta determinación de la Renta Líquida Imponible (RLI), Impuesto Único del artículo 21 inciso tercero del Código Tributario y de la pérdida tributaria del ejercicio anterior que haya sido rebajada de la RLI de primera categoría. El proceso de fiscalización comprende los AT 2014, 2015 y 2016. Con fecha 17 de agosto de 2017 se dio respuesta a la mencionada citación abordando cada uno de los 10 requerimientos específicos contemplados en la Notificación N°780.

Con fecha 23 de agosto de 2017, se notifica Anexo N°1 de la Notificación N°780, en virtud de la cual el SII pide proporcionar antecedentes contables en formato Excel, Archivo Plano de Ancho Fijo y/o Archivo Plano de Reporte (o de impresión), según indica el SII en el referido anexo para cada caso. El plazo para proporcionar la información vence el día 29 de agosto de 2017, pero se solicitará prórroga al SII. Con fecha 14 de septiembre de 2017 se presentó escrito adjuntando la documentación adicional requerida por el SII el 23.08.2017.

Con fecha 11 de Octubre 2017, el SII efectúa requerimiento adicional de algunas cuentas de mayor en base a muestras. Esta información fue entregada al SII dentro del plazo requerido

- Restricciones

Durante el presente ejercicio y el anterior, la Compañía no se encuentra expuesta a restricciones, a excepción de lo covenants financieros indicados en la nota 34.

19. PROVISIONES POR BENEFICIOS A LOS EMPLEADOS

La Compañía no posee contratos de trabajo con cláusulas de indemnización a todo evento ni otro tipo de beneficio post empleo para sus trabajadores al cierre de los estados financieros consolidados.

20. OTROS PASIVOS NO FINANCIEROS

El detalle del rubro Otros Pasivos No Financieros Corrientes y No Corrientes al 31 de diciembre de 2017 y 2016, es el siguiente:

Otros pasivos no financieros, corriente	31-12-2017 M.USD	31-12-2016 M.USD
Dividendos por Pagar	320	1.540
Acreedores Varios	36	746
Remuneraciones e Imposiciones por Pagar	205	220
Impuestos por Pagar	58	15
Ingresos Anticipados	2.541	2.433
Total Otros Pasivos No Financieros, Corriente	**3.160**	**4.954**

Otros pasivos no financieros, no corriente	31-12-2017 M.USD	31-12-2016 M.USD
Acreedores Varios	-	1.169
Total Otros Pasivos No Financieros, No Corriente	**-**	**1.169**

Al 31 de diciembre de 2017 se ha reconocido un pasivo por el 30% de las utilidades de los ejercicios 2017 (M.USD 2.812) correspondientes al dividendo obligatorio a repartir en virtud del artículo 79 de la Ley se Sociedades Anónimas de Chile y a la espera de la confirmación final del Directorio o de la Junta de Accionistas respecto del monto final a repartir. Al respecto, durante el mes de diciembre de 2017 se han distribuido dividendos provisorios por M.USD 2.500 que han sido rebajados de esta provisión.

La Junta Ordinaria de Accionistas celebrada el 28 de abril de 2017 acordó distribuir el dividendo obligatorio de 30% de las utilidades del ejercicio 2016 (M.USD 1.540) y, en la forma de dividendo adicional, el 20% de las utilidades del ejercicio 2016 (M.USD 1.029), quedando pendiente de pago, al 31 de diciembre de 2017, M.USD 3 tal como se explica en la nota 23.

El saldo de Acreedores Varios (Corriente y No Corriente) corresponde íntegramente al saldo a pagar al fondo NYSA-ILa Pension Fund Trust según descrito en nota 18.

El saldo de Ingresos Anticipados al 31 de diciembre de 2017 corresponde a ingresos percibidos por arriendo de naves cuyo formato de cobro es en forma anticipada.

21. EFECTOS DE LAS VARIACIONES EN LAS TASAS DE CAMBIO DE LA MONEDA EXTRANJERA

De acuerdo al punto 3 del Oficio Circular 595 de la Superintendencia de Valores y Seguros de Chile, se presenta a continuación activos y pasivos por monedas al 31 de diciembre de 2017 y 2016.

21.1 Activos en Moneda Nacional y Moneda Extranjera

Activos corrientes moneda nacional y moneda extranjera	31-12-2017		31-12-2016	
	Hasta 90 días	De 91 días a 1 año	Hasta 90 días	De 91 días a 1 año
	M.USD	M.USD	M.USD	M.USD
Efectivo y Equivalente al Efectivo	**21.259**	**-**	**37.819**	**-**
Dólares estadounidenses	19.338	-	36.428	-
Euros	62	-	88	-
Otras Monedas	24	-	5	-
$ no reajustables	1.835	-	1.298	-
Otros Activos Financieros Corrientes	**13**	**-**	**12**	**-**
Dólares estadounidenses	13	-	12	-
Otros Activos No Financieros Corrientes	**548**	**-**	**3.233**	**-**
Dólares estadounidenses	135	-	3.233	-
$ no reajustables	413	-	-	-
Deudores Comerciales y Otras Cuentas por Cobrar, Corriente	**5.340**	**47**	**2.711**	**47**
Dólares estadounidenses	2.513	-	2.698	-
$ no reajustables	2.827	47	13	47
Cuentas por Cobrar a Entidades Relacionadas, Corriente	**2.921**	**-**	**2.410**	**4**
Dólares estadounidenses	1.576	-	2.406	-
Euros	-	-	4	-
$ no reajustables	1.339	-	-	-
UF	6	-	-	4
Inventarios	**-**	**882**	**1.063**	**-**
Dólares estadounidenses	-	869	1.063	-
$ no reajustables	-	13	-	-
Activos por Impuestos Corriente	**167**	**-**	**133**	**-**
$ no reajustables	167	-	133	-
Total Activos Corrientes	**30.248**	**929**	**47.381**	**51**
Dólares estadounidenses	**23.575**	**869**	**45.840**	**-**
Euros	**62**	**-**	**92**	**-**
Otras Monedas	**24**	**-**	**5**	**-**
$ no reajustables	**6.581**	**60**	**1.444**	**47**
UF	**6**	**-**	**-**	**4**

Activos no corrientes moneda nacional y moneda extranjera	31-12-2017 Más de 1 hasta 3 años M.USD	Más de 3 hasta 5 años M.USD	Más de 5 años M.USD	31-12-2016 Más de 1 hasta 3 años M.USD	Más de 3 hasta 5 años M.USD	Más de 5 años M.USD
Otros activos financieros no corrientes	**-**	**-**	**1.541**	**-**	**-**	**393**
Dólares	-	-	1.541	-	-	393
Otros Activos No Financieros No Corrientes	**2.882**	**-**	**1.736**	**175**	**2.882**	**1.950**
Dólares estadounidenses	2.882	-	1.682	175	2.882	1.950
$ no reajustables	-	-	46	-	-	-
UF	-	-	8	-	-	-
Cuentas por Cobrar No Corrientes	**-**	**352**	**-**	**51**	**352**	**-**
Dólares estadounidenses	-	352	-	51	352	-
Cuentas por Cobrar a Entidades Relacionadas, No Corriente	**-**	**61**	**-**	**55**	**-**	**-**
UF	-	61	-	55	-	-
Inversiones Contabilizadas utilizando el Método de la Participación	**-**	**-**	**32.409**	**-**	**-**	**33.360**
Dólares estadounidenses	-	-	32.409	-	-	33.360
Activos Intangibles distintos a la Plusvalía	**76**	**-**	**-**	**176**	**-**	**-**
Dólares estadounidenses	-	-	-	176	-	-
Euros	76	-	-	-	-	-
Propiedades, Planta y Equipo	**124**	**-**	**298.972**	**172**	**22**	**254.171**
Dólares estadounidenses	124	-	298.972	172	22	254.171
Activos por Impuestos Diferidos	**-**	**-**	**30.314**	**-**	**-**	**32.230**
$ no reajustables	-	-	30.314	-	-	32.230
Total Activos No Corrientes	**3.082**	**413**	**364.972**	**629**	**3.256**	**322.104**
Dólares estadounidenses	**3.006**	**352**	**334.604**	**574**	**3.256**	**289.874**
Euros	**76**	**-**	**-**	**-**	**-**	**-**
$ no reajustables	**-**	**-**	**30.360**	**-**	**-**	**32.230**
UF	**-**	**61**	**8**	**55**	**-**	**-**

21.2 Pasivos en Moneda Nacional y Moneda Extranjera

Pasivos corrientes moneda nacional y moneda extranjera	31-12-2017		31-12-2016	
	Hasta 90 días M.USD	De 91 días A 1 año M.USD	Hasta 90 días M.USD	De 91 días A 1 año M.USD
Otros Pasivos Financieros Corrientes	**5.030**	**16.388**	**5.693**	**13.227**
Dólares estadounidenses	5.030	16.388	5.693	13.227
Cuentas por Pagar Comerciales y Otras Cuentas por Pagar	**3.763**	**73**	**1.519**	**-**
Dólares estadounidenses	3.359	73	1.414	-
$ no reajustables	404	-	105	-
Cuentas por Pagar a Entidades Relacionadas, Corriente	**2.090**	**-**	**1.255**	**-**
Dólares estadounidenses	969	-	767	-
Otras Monedas	130	-	127	-
$ no reajustables	991	-	361	-
Otras Provisiones a corto plazo	**2.140**	**-**	**2.255**	**-**
Dólares estadounidenses	501	-	2.255	-
$ no reajustables	1.639	-	-	-
Pasivos por Impuestos Corrientes	**295**	**-**	**6**	**-**
$ no reajustables	295	-	6	-
Otros Pasivos No Financieros Corrientes	**3.160**	**-**	**4.954**	**-**
Dólares estadounidenses	2.862	-	-	-
$ no reajustables	298	-	4.954	-
Total Pasivos Corrientes	**16.478**	**16.461**	**15.682**	**13.227**
Dólares estadounidenses	**12.721**	**16.461**	**10.129**	**13.227**
Otras Monedas	**130**	**-**	**127**	**-**
$ no reajustables	**3.627**	**-**	**5.426**	**-**

Pasivos no corrientes moneda nacional y moneda extranjera	31-12-2017			31-12-2016		
	Más de 1 hasta 3 años M.USD	Más de 3 hasta 5 años M.USD	Más de 5 años M.USD	Más de 1 hasta 3 años M.USD	Más de 3 hasta 5 años M.USD	Más de 5 años M.USD
Otros Pasivos Financieros No Corrientes	**68.969**	**50.932**	**58.288**	**40.457**	**54.979**	**68.901**
Dólares estadounidenses	68.969	50.932	58.288	40.457	54.979	68.901
Otros Pasivos No Financieros No Corrientes	**-**	**-**	**-**	**1.169**	**-**	**-**
Dólares estadounidenses	-	-	-	1.169	-	-
Total Pasivos Corrientes	**68.969**	**50.932**	**58.288**	**41.626**	**54.979**	**68.901**
Dólares estadounidenses	**68.969**	**50.932**	**58.288**	**41.626**	**54.979**	**68.901**

22. PATRIMONIO

22.1 Patrimonio neto de la Compañía dominante

a) En Junta Extraordinaria de Accionistas celebrada el 16 de agosto de 2016 se acordó la capitalización de las pérdidas acumuladas por USD 20.218.451 y de otras cuentas de reserva patrimoniales constituidas por (i) cuenta de reserva negativa por recompra de acciones propias por USD 1.604.171,57 y (ii) por cuenta de reserva positiva por sobre precio en venta de oficinas en Asia por USD 1.999.978,00, con lo que el nuevo Capital Pagado de Compañía Marítima Chilena S.A. quedó en USD 157.187.758,69. Con esto, la Compañía puede cumplir con su objetivo de repartir dividendos a los accionistas, lo que no se podía concretar anteriormente derivado de la aplicación del artículo 78 de la Ley de Sociedades Anónimas, que señala en su parte pertinente: "si la sociedad tuviere pérdidas acumuladas, las utilidades del ejercicio se destinarán primeramente a absorberlas".

b) Para materializar lo anterior, la Junta reemplazó el artículo 5° de los Estatutos por el siguiente:
ARTICULO 5°. El capital social es de USD 157.187.758,69 dividido en 914.418.949 acciones, de una sola serie y sin valor nominal.

El siguiente cuadro resume los movimientos de acciones y de capital pagado durante los ejercicios que se indican:

Fecha	Tipo movimiento	N° acciones pagadas	Monto USD
31-12-15	Saldo Año 2015	914.418.949	177.010.404,02
16-08-16	Disminución de Capital	-	(19.822.645,33)
31-12-16	**Saldo Año 2016**	**914.418.949**	**157.187.758,69**
31-12-17	**Saldo Año 2017**	**914.418.949**	**157.187.758,69**

Fecha	Tipo de acción	N° acciones
31-12-16	Acciones Emitidas no Pagadas	-
31-12-16	Acciones Suscritas y Pagadas	914.418.949
31-12-16	**Saldo Año 2016**	**914.418.949**
31-12-17	Acciones Emitidas no Pagadas	-
31-12-17	Acciones Suscritas y Pagadas	914.418.949
31-12-17	**Saldo Año 2017**	**914.418.949**

22.2 Gestión de capital

La Compañía tiene por objetivo mantener un adecuado nivel de capitalización, que le permita asegurar su acceso a mercados financieros para el cumplimiento de sus objetivos de mediano y largo plazo, y que se ve reflejado en la conservadora política de dividendos que la Junta de Accionistas ha determinado.

Las principales fuentes de capital utilizadas por la compañía provienen del mercado de capitales local, a través de la emisión de acciones, y del mercado bancario local e internacional, sea a través de la estructuración de créditos bilaterales o sindicados y la constitución de leasing financieros con estructuras propias de la industria.

Vale destacar la existencia de covenants financieros, impuestos en diferentes créditos de la compañía, tal como se explica en la nota respectiva, que justamente buscan velar por el mantenimiento de una estructura de capital adecuada. El nivel establecido en dichos covenants financieros ha sido cumplido durante toda la vigencia de los respectivos créditos, lo que habla de la capacidad que ha tenido la compañía para cumplir con este objetivo a pesar de las crisis propias de la industria que ha debido sortear en años pasados.

22.3 Otras Reservas

Al 31 de diciembre de 2017 y 2016 la Compañía mantiene las siguientes reservas:

Entidad	Tipo	Tipo Reserva	Reserva 31-12-17 USD	Reserva 31-12-16 USD
Andes Navigation Ltd.	Subsidiaria	Cobertura Negativa	(906.198,15)	(1.431.038,16)
Atacama Navigation Ltd.	Subsidiaria	Cobertura Positiva	299.168,77	218.962,60
CMC Flota SpA	Subsidiaria	Conversión Positiva	631,12	-
Arauco Navigation Ltd.	Asociada	Cobertura Positiva	58.537,82	36.439,12
Angol Navigation Ltd.	Asociada	Cobertura Negativa	(265.294,62)	(402.563,80)
			(813.155,06)	**(1.578.200,24)**

22.4 Ganancia (Pérdida) por Acción

Para el período de doce meses comprendido entre el 01 de enero y el 31 de diciembre de 2017 el número medio ponderado utilizado corresponde a las 914.418.949 acciones vigentes según lo acordado en Junta General Extraordinaria de Accionistas celebrada el 28 de abril de 2015.

Para el período de doce meses comprendido entre el 01 de enero y el 31 de diciembre de 2016 el número medio ponderado utilizado corresponde a las 914.418.949 acciones vigentes según lo acordado en Junta General Extraordinaria de Accionistas celebrada el 28 de abril de 2015

La utilidad (pérdida) básica por acción correspondiente a los períodos de doce meses terminados al 31 de diciembre de 2017 y 2016 es la siguiente:

Utilidad Básica por Acción - 01 de enero a 31 de diciembre de 2016 y 2017

Fecha Desde	Fecha Hasta	N° Días	% Total días	N° Acciones	Utilidad Básica por acción USD
31-12-15	31-12-16	366	100,00%	914.418.949	
31-12-16	**Promedio Ponderado**		**100,00%**	**914.418.949**	**0,0092**
31-12-16	31-12-17	365	100,00%	914.418.949	
31-12-17	**Promedio Ponderado**		**100,00%**	**914.418.949**	**0,0147**

CMC no ha realizado ningún tipo de operación de potencial efecto dilutivo que suponga una ganancia (pérdida) por acción diluida diferente del beneficio básico por acción.

La utilidad (pérdida) diluida por acción correspondiente a los períodos de doce meses terminados al 31 de diciembre de 2017 y 2016 es la siguiente:

Utilidad Diluida por Acción - 01 de enero a 31 de diciembre de 2016 y 2017

Fecha		N° días	% Total días	N° acciones	Utilidad Diluida por acción USD
Desde	Hasta				
31-12-15	31-12-16	366	100,00%	914.418.949	
31-12-16	**Promedio Ponderado**		**100,00%**	**914.418.949**	**0,0092**
31-12-16	31-12-17	365	100,00%	914.418.949	
31-12-17	**Promedio Ponderado**		**100,00%**	**914.418.949**	**0,0147**

22.5 Participaciones No Controladoras

Se incluye en este ítem la participación de Neromar Shipping del 44,7% de la propiedad de la sociedad subsidiaria Andes Navigation Ltd. por un monto total de M.USD 10.909 y del 44,7% de la propiedad de la sociedad subsidiaria Atacama Navigation Ltd. por un monto total de M.USD 11.310

22.6 Restricción a la disposición de fondos de las subsidiarias

La Compañía no tiene restricciones a la disposición de fondos de sus subsidiarias.

23. DIVIDENDOS

La política de dividendos vigente de la compañía, aprobada en la Octogésima Novena Junta General Ordinaria de Accionistas del 28 de abril de 2015 considera lo siguiente:

a) Contemplar por un período de tres años, una política de desarrollo, que comprenda la reinversión de parte de las utilidades de la Compañía, con el objeto de mantener su eficiencia, en la medida que ello sea recomendable de acuerdo con la evolución del mercado.
b) La aplicación de la política debe ser coherente con lo expresado en el punto anterior, sin que ello signifique limitaciones a las facultades de los Directores, para repartir dividendos provisorios, ni para el otorgamiento del dividendo mínimo obligatorio exigido por la ley 18.046 de Sociedades Anónimas.

Según se indica en nota 22.1 literal a), en Junta Extraordinaria de Accionistras celebrada el 16 de agosto de 2016 se acordó la capitalización de pérdidas acumuladas que permite el reparto de dividendos dada la inexistencia de pérdidas acumuladas a las que imputar las eventuales utilidades.

Los procedimientos utilizados en la distribución de dividendos, son:

a) Depósito en cuenta corriente bancaria
b) Depósito en cuenta de ahorro bancaria
c) Envío de cheque o vale vista por correo certificado al domicilio particular del accionista.

Como una forma de prevenir el cobro indebido de dividendos, estos serán pagados con cheques o vale vista nominativos a cada accionista, y tratándose de depósitos en cuentas bancarias, éstas deberán estar a nombre del accionista.

En Junta Ordinaria de Accionistas celebrada el 28 de abril de 2017 se acordó pagar un dividendo a contar del día 23 de mayo de 2017 de USD 0,00281 por acción, lo que significa la cifra total de USD 2.569.517,25, equivalente al 50% de la utilidad del ejercicio 2016 y destinar el remanente a la cuenta patrimonial de Ganancias acumuladas. El dividendo fue pagado en moneda nacional, al tipo de cambio dólar observado para el día del cierre del registro de accionistas que da derecho a él, esto es, al quinto día hábil anterior al del pago.

En sesión de Directorio del día 30 de noviembre de 2017 se acordó el pago de un dividendo provisorio con cargo a las utilidades del presente ejercicio, de USD 0,002734 por acción, lo que significa la cifra total de USD 2.500.021,41.-; a pagarse a contar del día 20 de diciembre de 2017, en moneda nacional al tipo de cambio observado para el día de cierre del registro de accionistas que da el derecho a él, esto es al quinto día hábil anterior al pago, conforme a lo establecido en el artículo 81 de la Ley 18.046.

En el cuadro siguiente se muestra el detalle de los últimos dividendos pagados por la Compañía según descrito en párrafo anterior:

Fecha	N°	Tipo	USD por acción	Dividendo Total M.USD	Dividendo Total M.CLP	Dividendo Pagado M.CLP	Dividendo Pendiente M.CLP	Dividendo Pendiente M.USD
23-05-2017	19	Definitivo Obligatorio	0,001686	1.542	1.027.180	1.026.193	987	2
23-05-2017	19	Definitivo Adicional	0,001124	1.028	684.786	684.129	658	1
20-12-2017	20	Dividendo Provisiorio	0,002734	2.500	1.623.514	1.620.649	2.865	4
				5.070	**3.335.480**	**3.330.971**	**4.510**	**7**

24. INGRESOS DE ACTIVIDADES ORDINARIAS

La Compañía reconoce ingresos ordinarios por transporte marítimo internacional.

También, se reconocen ingresos por arriendos de naves propias, matriculadas en Chile, destinadas al transporte de combustibles entre puertos nacionales.

Además, las condiciones de mercado de los últimos años han generado oportunidades en el subarrendamiento de naves que la Compañía ha aprovechado para su beneficio económico.

Los contratos de subarriendo de naves son de la modalidad Time Charter bajo similares condiciones en que dichas naves son arrendadas por la Compañía al dueño de la misma. El plazo de estos contratos depende de las condiciones de mercado y de las necesidades del subarrendatario.

Estos ingresos se reconocen sobre base devengada durante la vigencia de los contratos de subarriendo.

Al 31 de diciembre de 2017, no hay contratos vigentes por subarriendo de naves.

Al 31 de diciembre de 2017, las siguientes naves propias se encuentran en modalidad de arriendo con los siguientes arrendatarios

Nombre nave	Arrendatario
Arica	Enap Refinerías S.A.
Antofagasta	Enap Refinerías S.A.
Pioneros	Enap Refinerías S.A.
Brio	Enap Refinerías S.A.
CCNI Andes	Rudolph A. Oetcker (Hamburg Sud)
CCNI Atacama	Rudolph A. Oetcker (Hamburg Sud)

En general, los ingresos ordinarios se reconocen cuando se produce la entrada bruta de beneficios económicos originados en el curso de las actividades ordinarias del ejercicio, siempre que dicha entrada de beneficios provoque un incremento en el patrimonio neto que no esté relacionado con los aportes de los propietarios de ese patrimonio y estos beneficios pueden ser valorados con fiabilidad.

En base a que el resultado de los viajes en curso de las naves de servicios de transporte de vehículos no puede ser estimado con suficiente fiabilidad, CMC ha definido que los ingresos y los gastos generados por el transporte marítimo internacional en servicios de transporte de vehículos, serán reconocidos en base a Viajes Terminados; esto es, cuando el viaje de una nave, ya sea viaje redondo o por etapas, se encuentre efectivamente terminado, lo que es una práctica contable recurrente en la industria naviera. El servicio de transporte de carga termina cuando la nave arriba al destino final establecido para cada servicio de línea regular.

A continuación se presenta un detalle de los ingresos ordinarios de la Compañía por cada segmento operativo:

Ingresos de Actividades Ordinarias por Actividades Continuadas	01-01-2017 31-12-2017 M.USD	01-01-2016 31-12-2016 M.USD
Servicio de Transporte Marítimo	21.938	24.994
Servicio de Fletamento	53.445	65.709
Total	**75.383**	**90.703**

Cabe destacar que los ingresos ordinarios de la Compañía reconocidos en los Estados de Resultados son valores devengados y que son distintos que los flujos de fondos percibidos que se muestran en los Estados de Flujos de Efectivo a la misma fecha.

En efecto, por las particularidades del negocio, existen valores que son cobrados por las agencias y que son abonados por cuenta corriente y no son remesados, como son los fletes y otros cobros.

25. COSTOS DE VENTAS

A continuación se presenta un detalle de los costos de ventas de la Compañía por cada segmento operativo:

Costos de Ventas de Actividades Continuadas	01-01-2017 31-12-2017 M.USD	01-01-2016 31-12-2016 M.USD
Servicio de Transporte Marítimo	(15.162)	(13.732)
Servicio de Fletamento	(28.914)	(48.823)
Total	**(44.076)**	**(62.555)**

26. GASTOS DE ADMINISTRACIÓN

La composición de esta partida para los periodos de doce meses terminados al 31 de diciembre de 2017 y 2016, es la siguiente:

Resumen Gastos de Administración

Conceptos	01-01-2017 31-12-2017 M.USD	01-01-2016 31-12-2016 M.USD
Personal	(1.244)	(1.491)
Honorarios	(2.191)	(2.540)
Comunicaciones	(19)	(21)
Marketing	(13)	(43)
Impuestos - Contribuciones - Patentes	(571)	(766)
Viáticos y Gastos de Viajes	(118)	(132)
Bancarios	(17)	(40)
Sistemas computacionales	(31)	(141)
Gastos oficina	(189)	(249)
Gastos comerciales	(38)	(22)
Cuotas a Sociedades	(86)	(124)
Participación Directorio	(180)	(79)
Otros Gastos	(79)	(93)
Depreciación	(307)	(378)
Total Gastos de Administración	**(5.083)**	**(6.119)**

El detalle de Gastos de Personal por los períodos de doce meses terminados al 31 de diciembre de 2017 y 2016 es el siguiente:

Gastos de Personal	01-01-2017 31-12-2017 M.USD	01-01-2016 31-12-2016 M.USD
Sueldos y salarios	(1.226)	(1.468)
Beneficios corrientes de los empleados	(18)	(23)
Otros gastos de personal	-	-
Total	**(1.244)**	**(1.491)**

27. DEPRECIACIÓN Y AMORTIZACIÓN

De acuerdo a lo establecido en los criterios contables indicados en la Nota 3, puntos 3.4 (Propiedades, Planta y Equipo - Depreciación) y 3.15 (Reconocimiento de Ingresos y gastos – Amortización), el detalle de estos rubros por los períodos de doce meses terminados al 31 de diciembre de 2017 y 2016, es el siguiente:

Depreciación de Actividades Continuadas M.USD	01-01-2017 31-12-2017	01-01-2016 31-12-2016
Depreciación Propiedades, Planta y Equipo	(11.332)	(8.259)
Amortización Intangibles	(128)	(135)
Amortización Posicionamiento Naves y Contenedores	-	(222)
Total	**(11.460)**	**(8.616)**

Del total de depreciaciones de Propiedades, Planta y Equipo, M.USD 11,154 (M.USD 8.172 el año 2016) se presentan bajo el rubro Costo de Ventas y M.USD 307 (M.USD 378 el año 2016) se presentan bajo el rubro de Gastos de Administración.

28. OTRAS GANANCIAS (PERDIDAS)

El detalle de otras ganancias (pérdidas) por los períodos de doce meses terminados al 31 de diciembre de 2017 y 2016 es el siguiente:

Otras Ganancias (Pérdidas)	01-01-2017 31-12-2017 M.USD	01-01-2016 31-12-2016 M.USD
Indemnizaciones al Personal	(4)	(713)
Resultado Venta Activo Fijo	91	3
Resultado Venta Hamburg Sud	922	12
Otras Ganancias Pérdidas	(48)	(98)
Total	**961**	**(796)**

Bajo el rubro Otras Ganancias Pérdidas en el ejercicio 2017 se incluyen, principalmente, gastos relacionados con la parte no cubierta por las compañías de seguros (deducibles) relacionados a reclamos de cargas y otros.

29. INGRESOS FINANCIEROS

El detalle de ingresos financieros por los períodos de doce meses terminados al 31 de diciembre de 2017 y 2016 es el siguiente:

Ingresos Financieros	01-01-2017 31-12-2017 M.USD	01-01-2016 31-12-2016 M.USD
Intereses Bancarios	200	178
Otros Ingresos Financieros	93	2.618
Total	**293**	**2.796**

30. COSTOS FINANCIEROS

El detalle del resultado financiero por los períodos de doce meses terminados al 31 de diciembre de 2017 y 2016 es el siguiente:

Costos Financieros	01-01-2017 31-12-2017 M.USD	01-01-2016 31-12-2016 M.USD
Gastos por préstamos bancarios	(8.713)	(7.763)
Gastos por refinanciamiento	-	(104)
Otros gastos financieros	(3.151)	(2.999)
Total	**(11.864)**	**(10.866)**

En Otros gastos financieros se incluye la comisión por garantías otorgadas por la matríz GEN para la obtención de diversos financiamientos por un total de M.USD 2.963 (M.USD 2.853 al 31 de diciembre de 2016).

31. PARTICIPACION EN LAS GANANCIAS (PERDIDAS) DE ASOCIADAS Y NEGOCIOS CONJUNTOS

El detalle del resultado obtenido en la participación en las ganancias (pérdidas) de asociadas es el siguiente:

Sociedad (actividad)	País de origen	Moneda funcional	Porcentaje de participación	Resultado 01-01-2017 31-12-2017 M.USD	Participación 01-01-2016 31-12-2016 M.USD	Deterioro 01-01-2016 31-12-2016 M.USD	Resultado 01-01-2016 31-12-2016 M.USD
Puerto Varas Shipping Co. Ltd. (Sociedad Naviera)	Isla de Man	USD	50,00%	(642)	(746)	(2.469)	(3.215)
MS DAPHNE Shiffahrtsgesellschaft mbH & Co KG (Sociedad Naviera)	Alemania	USD	50,00%	(772)	(276)	-	(276)
MS LETO Shiffahrtsgesellschaft mbH & Co KG (Sociedad Naviera)	Alemania	USD	50,00%	(667)	(1.415)	-	(1.415)
Arauco Navigation Ltd (Sociedad Naviera)	Liberia	USD	14,60%	608	748	-	748
Angol Navigation Ltd (Sociedad Naviera)	Liberia	USD	14,60%	758	843	-	843
Tesco S.A. (Adm y Explot de depósitos de contenedores)	Chile	USD	1,00%	2	-	-	-
Modal Trade S.A. (Imp, Exp, Comerc y Dist de bienes)	Chile	USD	1,00%	2	4	-	4
Report Ltda. (Serv de muellaje, estiba y desestiba)	Chile	USD	0,03%	-	1	-	1
Utilidad (Pérdida) por participación en Asociadas				**(711)**	**(841)**	**(2.469)**	**(3.310)**

En los períodos presentados, no existen participaciones en Negocios Conjuntos por los cuales reconocer resultado.

32. RESULTADOS POR IMPUESTO A LAS GANANCIAS

Información general

La Ley N° 20.780 publicada el 29 de septiembre de 2014 modificó las tasas de impuesto de primera categoría que se aplican a las empresas por las utilidades que se obtengan a partir del año 2014 y siguientes, la Compañía procedió a efectuar los cambios de tasa en la determinación de los impuestos diferidos.

El cálculo actual del impuesto a la renta e impuestos diferidos, contempla las nuevas tasas impositivas.

Al 31 de diciembre de 2017 la Compañía no ha provisionado Impuesto a la Renta por existir pérdidas tributarias acumuladas ascendentes a M.USD 111.833 (M.USD 119.202 al 31 de diciembre de 2016), y no existen utilidades tributarias no distribuidas de ejercicios anteriores con impuesto de primera categoría pagado.

Recuperación de activos por impuestos diferidos

CMC ha reconocido un activo por impuesto diferido derivado de la pérdida tributaria, en consideración a que el análisis de flujos preparado por la administración demuestra que la Compañía espera generar flujos positivos y, consecuentemente, utilidades tributarias suficientes que permitirán aplicar las actuales pérdidas tributarias.

A continuación se presenta la conciliación entre el impuesto sobre la renta que resultaría de aplicar el tipo impositivo general vigente al "Resultado antes de Impuestos" y el gasto registrado por el citado impuesto en el Estado de Resultados Integrales Consolidado correspondiente a los ejercicios de doce meses terminados al 31 de diciembre de 2017 y 2016

Concepto	01-01-2017 al 31-12-2017		01-01-2016 al 31-12-2016	
	Base imponible	Impuesto tasa 25.5%	Base imponible	Impuesto tasa 24%
	M.USD	M.USD	M.USD	M.USD
Resultado antes de impuesto	**11.089**	**(2.828)**	**6.853**	**(1.645)**
Diferencias Permanentes				
Resultado inversión empresa relacionada	(4.563)	1.095	(752)	180
Ajuste por cambio tasa		(46)		(153)
Otros Ajustes		(137)		(107)
Total ingreso (gasto) por impuesto a las Ganancias		**(1.916)**		**(1.724)**
Desglose Gasto Corriente/Diferido				
Impuesto Renta		(2.828)		(1.645)
Total ingreso (gasto) por Impuesto Renta		-		-
Total ingreso (gasto) por Impuesto Diferido		**(1.733)**		**(1.464)**
Tasa Efectiva		**-17,28%**		**-25,16%**

Concepto	01-01-2017 31-12-2017 M.USD	01-01-2016 31-12-2016 M.USD
Efecto por activos o pasivos por impuesto diferidos del ejercicio	(1.871)	(1.571)
Abonos en la cuenta por cambio de tasa	(45)	(153)
Total ingreso (gasto) por impuesto a las Ganancias	**(1.916)**	**(1.724)**

33. INFORMACION POR SEGMENTO

33.1 Criterios de segmentación y asignación

En el desarrollo de su actividad, la Compañía tiene dos principales actividades de negocio:

a) El Transporte Marítimo Internacional de carga de vehículos (automóviles, buses y maquinarias).

b) El Fletamento o arrendamiento de naves, que consiste en que habiendo recibido o tomado naves en arriendos (fletar) y dado que posteriormente dichas naves no continúen siendo empleadas en los servicios regulares, entonces son entregadas en arriendo a otros armadores. A contar del ejercicio 2015, también se incluye el arrendamiento a largo plazo de naves propias a ENAP. En este segmento se incluyen las operaciones de las subsidiarias Andes Navigation Ltd y Atacama Navigation Ltd.

El servicio de Transporte de vehículos opera con dos salidas mensuales especializado en el transporte de vehículos livianos y pesados, automóviles, buses y camiones incluyendo maquinarias autopropulsadas de todo tipo, provenientes principalmente de Japón, China y Sudeste de Asia con destino a la costa oeste de Sudamérica, siendo sus principales destinos Chile y Perú.

Los ingresos obtenidos por Transporte Marítimo tienen la siguiente distribución porcentual a base del origen de la carga:

País Origen	Año 2017	Año 2016
Japón	68%	58%
China	32%	41%
Perú	0%	1%
Total	**100%**	**100%**

En el segmento de Transporte Marítimo Internacional, los principales clientes son Automotriz Autocar S.A. (Chile); Autocar del Perú S.A. (Perú); y Toyosa S.A. (Bolivia).

En el segmento de Fletamento o arrendamiento de naves, los principales clientes son Enap Refinerías S.A. (Chile); Rudolph A. Oetcker (Alemania) y Kawasaki Kisen Kaisha (Japón)

Todos aquellos activos y pasivos identificables directamente a un segmento determinado han sido destinados en su totalidad a dicho segmento, todos los activos y pasivos no asignables directamente a alguno de los segmentos establecidos dada su utilización simultánea en ambos son distribuidos de forma proporcional a los ingresos de cada UGE.

33.2 Resultado de transporte marítimo internacional y resultado de fletamento de naves

A continuación se presenta la información por segmento señalada correspondiente a los resultados al 31 de diciembre de 2017 y 2016:

Resultados por segmentos al 31 de diciembre de 2017	Transporte marítimo internacional M.USD	Fletamento de naves M.USD	Total operaciones M.USD
Ingresos de Actividades Ordinarias			
Ingresos Ordinarios procedentes de Clientes Externos	21.938	53.445	**75.383**
Total Ingresos Ordinarios	**21.938**	**53.445**	**75.383**
Ingresos Financieros (Intereses)	85	208	**293**
Gastos Financieros (Intereses)	-	(11.864)	**(11.864)**
Ingresos por Intereses Neto, Total	**85**	**(11.656)**	**(11.571)**
Depreciaciones y Amortizaciones	(89)	(11.370)	**(11.459)**
Sumas de Partidas Significativas de Ingresos, Total	1.087	658	**1.745**
Sumas de Partidas Significativas de Gastos, Total	(16.883)	(21.150)	**(38.033)**
Ganancia (Pérdida) del Segmento Informado, Total	**6.138**	**9.927**	**16.065**
Participación en Resultados de Asociadas,Contabilizadas según el Método de Participación			
Participación de Ganancias de Asociada	-	1.368	**1.368**
Participación en Pérdidas de Asociada	-	(2.079)	**(2.079)**
Total Participación en Asociadas, Contabilizadas Método Participación	**-**	**(711)**	**(711)**
Gastos (Ingresos) sobre Impuesto a la Renta	(557)	(1.359)	**(1.916)**
Suma de Otras Partidas Significativas, No Monetarias, Total	**(557)**	**(2.070)**	**(2.627)**
Ganancia (Pérdida) por baja en cuentas de Activos No Corrientes o Mantenidos para la Venta	-	-	**-**
Resultado Segmentos Informados	**5.581**	**7.857**	**13.438**
Activos de los Segmentos	**11.493**	**388.151**	**399.644**
Importe en asociadas y negocios conjuntos contabilizados bajo el método de la participación	-	32.409	**32.409**
Pasivos de los Segmentos	**7.757**	**203.371**	**211.128**

Resultados por segmentos al 31 de diciembre de 2016	Transporte marítimo internacional M.USD	Fletamento de naves M.USD	Total operaciones M.USD
Ingresos de Actividades Ordinarias			
Ingresos Ordinarios procedentes de Clientes Externos	24.994	65.709	**90.703**
Total Ingresos Ordinarios	**24.994**	**65.709**	**90.703**
Ingresos Financieros (Intereses)	771	2.025	**2.796**
Gastos Financieros (Intereses)	-	(10.866)	**(10.866)**
Ingresos por Intereses Neto, Total	**771**	**(8.841)**	**(8.070)**
Depreciaciones y Amortizaciones	(2.374)	(6.241)	**(8.615)**
Sumas de Partidas Significativas de Ingresos, Total	106	247	**353**
Sumas de Partidas Significativas de Gastos, Total	(15.397)	(45.512)	**(60.909)**
Ganancia (Pérdida) del Segmento Informado, Total	**8.100**	**5.362**	**13.462**
Participación en Resultados de Asociadas, Contabilizadas según el Método de Participación			
Participación de Ganancias de Asociada	3	1.592	**1.595**
Participación en Pérdidas de Asociada	-	(4.905)	**(4.905)**
Total Participación en Asociadas, Contabilizadas Método Participación	**3**	**(3.313)**	**(3.310)**
Gastos (Ingresos) sobre Impuesto a la Renta	(475)	(1.249)	**(1.724)**
Suma de Otras Partidas Significativas, No Monetarias, Total	**(472)**	**(4.562)**	**(5.034)**
Ganancia (Pérdida) por baja en cuentas de Activos No Corrientes o Mantenidos para la Venta	-	-	**-**
Resultado Segmentos Informados	**7.628**	**800**	**8.428**
Activos de los Segmentos	**19.894**	**353.526**	**373.420**
Importe en asociadas y negocios conjuntos contabilizados bajo el método de la participación	-	33.360	**33.360**
Pasivos de los Segmentos	**6.400**	**188.013**	**194.413**

La composición de las partidas significativas de gastos para los períodos indicados es la siguiente:

Por el período de doce meses terminado al 31 de diciembre de 2017			
Sumas de partidas significativas de gastos	Transporte marítimo internacional M.USD	Fletamento de naves M.USD	Total operaciones M.USD
Costos de Explotación	(15.162)	(17.761)	(32.923)
Gastos de Administración	(1.390)	(3.386)	(4.776)
Otros Gastos Varios de Operación	(331)	(3)	(334)
Total	**(16.883)**	**(21.150)**	**(38.033)**

Por el período de doce meses terminado al 31 de diciembre de 2016			
Sumas de partidas significativas de gastos	Transporte marítimo internacional M.USD	Fletamento de naves M.USD	Total operaciones M.USD
Costos de Explotación	(13.510)	(40.809)	(54.319)
Gastos de Administración	(1.582)	(4.158)	(5.740)
Otros Gastos Varios de Operación	(294)	(516)	(810)
Diferencias de Cambio	(11)	(29)	(40)
Total	**(15.397)**	**(45.512)**	**(60.909)**

33.3 Flujos de efectivo de transporte marítimo internacional y de fletamento de nave

A continuación se presenta la información por segmento señalada correspondiente a los flujos de efectivo al 31 de diciembre de 2017 y 2016:

	01-01-2017 31-12-2017		01-01-2016 31-12-2016	
	Transporte marítimo internacional	Fletamento De naves	Transporte marítimo internacional	Fletamento De naves
	M.USD	M.USD	M.USD	M.USD
Flujos de Efectivo Procedentes de (Utilizados en) Actividades de Operación				
Clases de Cobros por Actividades de Operación				
Cobros procedentes de las ventas de bienes y prestación de servicios	27.279	55.787	30.352	74.560
Clases de Pagos				
Pagos a proveedores por el suministro de bienes y servicios	(32.546)	(8.374)	(45.112)	(33.995)
Pagos a y por cuenta de los empleados	(2.065)	(2.910)	(3.044)	-
Otras Entradas (Salidas) de Efectivo	(907)	(700)	3.366	(1.950)
Flujos de Efectivo Netos Procedentes de (Utilizados en) Actividades de Operación	**(8.239)**	**43.803**	**(14.438)**	**38.615**
Flujos de Efectivo Procedentes de (Utilizados en) Actividades de Inversión				
Flujos de Efectivo procedentes de la pérdida de control de subsidiarias u otros negocios	2.821	-	5.763	-
Compras de Propiedades, Planta y Equipo	-	(57.893)	-	(72.208)
Dividendos Recibidos	-	506	-	494
Intereses Recibidos	289	-	171	-
Otras Entradas (Salidas) de Efectivo	-	-	2.618	-
Flujos de Efectivo Netos Procedentes de (Utilizados en) Actividades de Inversión	**3.110**	**(57.387)**	**8.552**	**(71.714)**
Flujos de Efectivo Procedentes de (Utilizados en) Actividades de Financiación				
Importes Procedentes de Préstamos de Largo Plazo	-	39.600	-	72.261
Reembolsos de Préstamos	-	(22.448)	(6.100)	(14.024)
Dividendos Pagados	-	(6.445)	-	(447)
Intereses Pagados	-	(8.554)	(2.102)	(5.228)
Flujos de Efectivo Netos Procedentes de (Utilizados en) Actividades de Financiación	**-**	**2.153**	**(8.202)**	**52.562**
Incremento Neto (Disminución) en el Efectivo y Equivalentes al Efectivo, antes del efecto de los cambios en la tasa de cambio	**(5.129)**	**(11.431)**	**(14.088)**	**19.463**
Efectos de la Variación en la Tasa de Cambio sobre el Efectivo y Equivalentes al Efectivo				
Efectos de la Variación en la Tasa de Cambio sobre el Efectivo y Equivalentes al Efectivo	-	-	-	-
Incremento (Disminución) Neto de Efectivo y Equivalente al Efectivo	**(5.129)**	**(11.431)**	**(14.088)**	**19.463**
Efectivo y Equivalentes al Efectivo al principio del período	2.105	35.714	16.193	16.251
Efectivo y Equivalentes al Efectivo al final del período	**(3.024)**	**24.283**	**2.105**	**35.714**

34. GARANTIAS COMPROMETIDAS CON TERCEROS, OTROS ACTIVOS Y PASIVOS CONTINGENTES Y OTROS COMPROMISOS

a) La Compañía celebró, con fecha 01 de septiembre de 2006, contrato con la naviera alemana Peter Döhle Schiffahrts K.G. (sociedad relacionada) para la adquisición de tres naves portacontenedores construidas en astilleros polacos. CMC concurre en partes iguales con la naviera alemana, a través de una subsidiaria extranjera.

Para el financiamiento de la compra de cada nave, CMC otorgó garantías corporativas por M.USD 5,730 por buque a los bancos alemanes HSH Nordbank A.G. y Deutsche Schiffsbank Aktiengesellschaft por el plazo de vigencia de cada crédito.

Al 31 de diciembre de 2017, el saldo remanente de cada una de estas garantías es el siguiente:

Demeter	M.USD 3,600
Daphne	M.USD 2,053
Leto	M.USD 1,969

Como resultado de la crisis en curso en el mercado de arriendo de naves portacontenedores, las sociedades dueñas de los 3 x 3.100 teu, a través del socio alemán dueño del 50% restante en dichas sociedades - Peter Döhle Schiffahrts KG -, solicitaron a finales del 2016 una moratoria de tres años sobre los pagos de principal para el período de diciembre de 2016 hasta diciembre de 2019, inclusive. Con fecha 05 de Octubre se recibió la confirmación de la aprobación por parte del banco HSH Nordbank AG a dicha solicitud que en términos generales contempló el no pago de amortizaciones de capital hasta diciembre 2019, en el caso de Daphne y Leto, y hasta marzo de 2020 en el caso de Puerto Varas, quedando un pago balloon para las tres naves con fecha 30 de abril de 2020.

b) Con fecha 9 de marzo de 2015, se firmó con el armador Norden Shipping (Singapore) Pte. Ltd., domiciliado en Singapur, un Memorandum of Agreement (MOA) por la compra de dos buques tanqueros para transporte de productos de petróleo y derivados, de aproximadamente 50 mil toneladas de DWT, por el precio de 36,5 millones de USD cada uno.

La citada compra de buques se produce como resultado de la adjudicación, por parte de la Empresa Nacional del Petróleo (ENAP), a Compañía Marítima Chilena S.A. (CMC) del contrato de arriendo (fletamento) de las citadas naves, por el período de cinco años, pudiendo ser extendido por dos períodos adicionales de 2.5 años cada uno. Las naves serán destinadas por ENAP al transporte de combustibles entre puertos del territorio nacional.

La compra de los dos buques tanqueros, fue financiada con un préstamo del banco alemán DVB por un valor de hasta 51 millones de USD y el saldo con recursos propios.

El aludido contrato de crédito contempla condiciones habituales para este tipo de financiamientos, como es una primera hipoteca sobre la nave y cesiones de los ingresos y seguros relativos a la misma. Asimismo, esta operación contempla un covenant financiero consistente en mantener un patrimonio mínimo de M.USD 25.000.

Covenant	Situacion CMC	Cumplimiento
Patrimonio mínimo de M.USD 25.000	Patrimonio Neto de M.USD 165,297	Se cumple el Covenant

c) Para el financiamiento recientemente captado para la compra del BT Brio, Banco Bice requirió una garantía de aval y codeuda solidaria por parte de Grupo Empresas Navieras S.A. por la totalidad del monto y plazo del crédito, lo que complementa las condiciones contempladas para este tipo de financiamiento como lo es una primera hipoteca sobre la nave y cesiones de los ingresos y seguros relativos a la misma.

d) Se constituyó una prenda de acciones de propiedad de CMC en Andes Navigation Ltd. y en Angol Navigation Ltd. para garantizar las obligaciones de ambas para con el Banco Nord L/B

e) En virtud del crédito suscrito con el Banco Security en marzo de 2016 se constituyó hipoteca sobre los bienes raíces propiedad de CMC en Av. Andrés Bello 2687 of. 1601, Comuna de Las Condes; Plaza de la Justicia 59, comuna de Valparaíso; y Caupolicán 510, comuna de Limache.

f) La subsidiaria Atacama Navigation Ltd. con el banco francés Credit Agricole Corporate and Investment Bank, ha suscrito un "Facility Agreement" por el cual percibió USD 64.590.000 en mayo de 2016 con la entrega de la nave "CCNI Atacama". Adicionalmente, la asociada Arauco Navigation Ltd. percibió dentro del mismo Facility Agreement suscrito un monto por USD 56.550.000 para el prepago de sus obligaciones contraídas originalmente con Banco Nord L/B.

En el contexto de este crédito suscrito por ambas sociedades mencionadas, se constituyó una prenda de acciones de propiedad de CMC tanto en Atacama Navigation Ltd. como en Arauco Navigation Ltd. para garantizar las obligaciones de ambas para con el Banco Credit Agricole CIB. Esta prenda está asociada a la vigencia de los créditos, esto es hasta febrero de 2027 para el caso de Arauco Navigation Ltd y hasta mayo de 2028 para Atacama Navigation Ltd.

Adicionalmente, CMC constituyó una garantía corporativa, por los mismos plazos de ambos créditos, para garantizar las obligaciones de las refereridas sociedades liberianas.

g) Con fecha 27 de marzo de 2015, se firmó el "Asset Purchase Agreement" (APA) con Hamburg Sud, concretando la venta de CCNI a Hamburg Sud. En virtud del numeral 6 del citado APA, se establece un Escrow Amount de M.USD 20.000 que actúa como garantía ante cualquier reclamo que el comprador pueda tener ante los términos del Acuerdo en contra del vendedor, CMC o AGUNSA, respectivamente.

Luego de arduas y extensas negociaciones con HSDG, con fecha 22 de Julio de 2016, se suscribió un "Settlement Agreement" tripartito entre HSDG, AGUNSA y CMC, mediante el cual se acordó la liberación de parte de los fondos del Escrow Account (que en la fecha señalada correspondían a USD 20,004,600.65) de la siguiente forma:

1-. HSDG recibió la suma de USD 8,477,681.90.
2-. CMC recibió la suma de USD 5,763,459.38 correspondientes a aquella liberación del 50% del monto remanente del Escrow una vez descontado el monto de aquellos reclamos notificados y justificados por HSDG con anterioridad a Abril de 2016, según los términos acordados en el APA.

En diciembre de 2017 se confirmó la segunda liberación de fondos del Escrow Account (que en la fecha señalada correspondían a USD 5,779,046.19) de la siguiente forma:

1.- HSDG recibió la suma de USD 75,849.87
2.- CMC recibió la suma de USD 2,821,466.64 correspondientes a la liberación del 50% del monto remanente de Escrow según los términos acordados en el APA.

La liberación del saldo final del Escrow está fijada para octubre de 2020 de acuerdo al mencionado APA.

h) Con fecha 27 de enero de 2015, la Fiscalía Nacional Económica ("FNE") presentó un requerimiento ante el Tribunal de Defensa de la Libre Competencia ("TDLC"), en contra de varias empresas navieras que participan en el transporte marítimo internacional de vehículos, incluyendo en ellas a Compañía Chilena de Navegación Interoceánica S.A. ("CCNI"), hoy CMC.

El requerimiento solicita que se imponga a CMC una multa de 15.000 Unidades Tributarias Anuales (equivalente a USD 13,75 millones al 31 de diciembre de 2017).

El proceso a que da lugar el requerimiento ante el TDLC es de lato conocimiento.

Al respecto, es necesario señalar que CMC es parte de un consorcio internacional, denominado Shin-Nanseikai, el cual se encuentra debidamente registrado ante las autoridades regulatorias del transporte marítimo, tanto en Asia como en Chile, y que nuestra participación en el mercado nacional en este rubro es muy menor, alcanzando sólo un 3,7%.

Cabe destacar que CMC no participa en la mayoría de los tráficos, USA y Europa, mencionados por la FNE.

Atendido lo anterior y lo informado por nuestros abogados, no se ha constituido una provisión, registrando sólo los gastos legales incurridos hasta el cierre de los estados financieros.

Se encuentra vencido el término probatorio y se fijó audiencia para la vista de la causa (alegatos) para el día 7 de marzo de 2018.

i) En Estados Unidos, la ley de pensiones requiere para cierto tipo de empleadores (y también respecto de cierto tipo de negocios), que éstos últimos tienen que pagar ciertas sumas de dinero en beneficio de los planes de pensión de sus empleados una vez que ellos cesen su actividad respecto de esos negocios. Esto es lo que se conoce como "Withdrawal Liability".

Por carta de 27 de febrero de 2016 (notificada a CMC el 2 de marzo) del Fondo se informó que, en opinión de ellos, se habría gatillado la "Withdrawal Liability" por lo que se requiere el pago a CMC de USD 2.242.894 más intereses.

De conformidad con lo informado por los abogados McLaughlin & Stern, se determinó hacer una provisión de USD 2.430.516 (monto compuesto por USD 2.242.894 más intereses por USD 187.622) en los estados financieros al 31 de diciembre de 2015 en razón que este concepto está incluido en el APA.

Sin perjuicio de lo anterior, con fecha 21 de junio de 2017, se efectuó una reunión con los abogados del Fondo en New York para efectos de llegar a un acuerdo que signifique una condonación de una parte de la deuda remanente, y se les transmitió una propuesta de pagar las dos cuotas restantes correspondientes al año 2017. Cabe destacar que en el intertanto CMC fue cumpliendo con el plan de pago establecido por el Fondo en su carta de 27 de Febrero de 2016 sobre la base de pagos trimestrales desde Abril de 2016 a Julio de 2019.

Con fecha 2 de agosto de 2017 se suscribió un acuerdo o "Settlement Agreement" con el Fondo, en virtud del cual CMC procedió a pagar las dos cuotas restantes del año 2017 y aquella correspondiente al mes de Enero de 2018, mediante una sola transferencia por el importe total de USD 540,624.75 extinguiendo toda contingencia relacionada a este punto y generando una utilidad de M.USD 922 registrada en agosto de 2017.

j) Con fecha 22 de Diciembre de 2015, nuestros asesores legales en Perú nos informan de haber sido notificados con la Resolución No. 022-2015/ST-CLC-INDECOPI, emitida por la Secretaría Técnica de la Comisión de Defensa de la Libre Competencia del INDECOPI, por medio de la cual dicho órgano pone en conocimiento de Compañía Marítima Chilena S.A. (CMC) el inicio de oficio de un procedimiento administrativo sancionador en su contra y en contra de otras empresas navieras por la presunta infracción a la Ley de Represión de Conductas Anticompetitivas.

La Secretaría Técnica de INDECOPI concluyó, luego de su investigación, a nivel indiciario, que las empresas investigadas habrían incurrido en una práctica colusoria horizontal en la modalidad de acuerdo para fijar precios, la que consistiría en la implementación de un sistema de coordinación de fletes y recargos para el transporte marítimo en contenedores en el contexto de la Asia-West Coast South America South Conference (AWCSAFC), entre los años 2009 y 2013, conducta que habría generado efectos adversos en el territorio peruano.

El día 19 de Septiembre de 2016 se recibió la Notificación No. 442-2016/ST-CLC-INDECOPI por medio de la cual la Secretaría Técnica de la Comisión de Defensa de la Libre Competencia del INDECOPI informó que la Sala Especializada en Defensa de la Competencia del Tribunal del INDECOPI emitió un pronunciamiento definitivo sobre la última solicitud de confidencialidad formulada por una de las partes acusadas y que se encontraba pendiente de resolución, declarándola infundada.

Mediante esta notificación se activó el cómputo del plazo para la presentación de los descargos o defensa (30 días hábiles) y para el ofrecimiento de un compromiso de cese, de ser el caso (45 días hábiles). El escrito de descargo fue presentado con fecha 28 de octubre de 2016; asimismo, el escrito manifestando voluntad de acogernos a mecanismo de compromiso de cese fue presentado con fecha 23 de noviembre de 2016.

A fin de lograr una mejor capacidad negociadora con INDECOPI, parte de las navieras involucradas en el proceso se reunieron para presentar una propuesta común a INDECOPI consistente en la realización de estudios de mercado y cursos especializados que contribuyan a mejorar la competitividad en el mercado y, en específico, respecto de la industria naviera.

Estado Actual

La Comisión de Defensa de la Libre Competencia aprobó la propuesta de compromiso de cese que formularon las navieras y, en consecuencia, la cifra de USD 2,400,000 para la implementación de las medidas ofrecidas por ellas, que para CMC significará una contribución de aproximadamente USD 152,000. Actualmente se está a la espera de la suscripción de un contrato con una empresa fiduciaria que administrará los fondos. Concluido lo anterior, corresponderá efectuar el desembolso efectivo de la suma que CMC debe aportar. Existe una provisión asociada a este riesgo en los presentes estados financieros.

k) Con fecha 10 de junio de 2015, mediante la Notificación número 588, emitida por la Dirección de Grandes Contribuyentes, el SII inició un proceso de fiscalización, con el objetivo de verificar la correcta determinación de la renta líquida imponible (RLI) y la pérdida de arrastre de los AT 2007, 2008, 2010 y 2012 de CMC.

Con fecha 25 de abril de 2016, el SII emitió Citación número 41 solicitando que CMC rectificara, aclarara, ampliara o confirmara su declaración anual de impuestos a la renta correspondiente al año tributario 2013 en relación con diversas partidas, Citación que fue notificada con fecha 29 de Abril de 2016 (Notificación N°441) y contestada por CMC con fecha 29 de junio de 2016.

Con fecha 29 de Julio de 2016, por medio de notificación por correo electrónico, se recibió la Liquidación N°58/2016 y de la Resolución Exenta N°157/2016, ambas de fecha 28.07.2016 las que indican aceptación de una pérdida tributaria de M.CLP 46.207.187 (M.USD 69.866) en vez de la pérdida tributaria de M.CLP 85.633.326 (M.USD 129.524) declarada para el año tributario 2013.

Respecto a los aspectos considerados en la resolución y liquidación mencionadas, podemos informar que éstas tratan, principalmente, los siguientes aspectos:
1.- Determina que existen gastos no aceptados y afectos al artículo 21 de la Ley de la Renta. Estos gastos se refieren a pasajes aéreos, viáticos y comisiones (viajes) y atención clientes.
2.- Determina que existen partidas que se deben agregar a la Renta Líquida Imponible del año tributario 2013, que dicen relación con la provisión viajes en curso, provisiones administrativas, pérdidas de ejercicios anteriores y observaciones operación renta.
3.- Ordena modificar la pérdida de arrastre declarada para el año tributario 2013, y como consecuencia la modificación de la misma en los registros de Renta Líquida Imponible y Fondo de Utilidades Tributarias de manera de reflejar los nuevos resultados tributarios.

Con fecha 27 de Octubre de 2016, previa solicitud de giro, se procedió al pago del impuesto liquidado por el SII por concepto de gasto rechazado por la suma total de USD 243,832.93. Los dos efectos principales de este pago anticipado es que se accede a una condonación por concepto de intereses de hasta un 70% y se extiende hasta por un año el plazo original de 90 días hábiles para reclamar de la Liquidación. Sin perjuicio de lo anterior, la Compañía – según se señala más adelante - presentó ambas reclamaciones (por la Liquidación y la Resolución) ante el TTA en el plazo de 90 días hábiles contados desde la respectiva notificación de las actuaciones del SII. Cabe destacar que en caso de éxito en el reclamo ante el TTA, la suma pagada en forma anticipada se devuelve a la Compañía reajustada y con intereses de 0,5% mensual.

Con fecha 17 de noviembre de 2016, se presentaron sendos reclamos tributarios ante el Tribunal Tributario y Aduanero (TTA) de la región de Valparaíso, tanto en contra de la Liquidación de Impuestos como de la Resolución ya mencionadas. El Servicio de Impuestos Internos evacuó los traslados en ambos juicios dentro del término legal. Se interpuso incidente especial de acumulación autos, con el objeto de reunir ambos juicios en uno sólo de manera de evitar la repetición innecesaria de los medios probatorios, a lo cual el TTA accedió.

Estado Actual

Con fecha 5 de mayo de 2017 venció el término probatorio. A la fecha se encuentra pendiente la realización de la correspondiente prueba pericial, habiéndose designado originalmente perito contable para tales efectos mediante resolución del TTA de fecha 26 de octubre de 2017. Sin embargo, el perito designado finalmente no aceptó su nominación. Dicho lo anterior, se solicitará nuevamente ante el TTA la designación de un perito contable.

l) Con fecha 21 de Marzo de 2017, CMC fue notificada con la Resolución No. 010-2017/ST-CLC-INDECOPI, de fecha 13 de marzo de 2017 ("Resolución"), por medio de la cual la Secretaría Técnica de la Comisión de Defensa de la Libre Competencia del INDECOPI resuelve iniciar de oficio un procedimiento administrativo sancionador en contra de Compañía Marítima Chilena S.A. y otras empresas navieras, por la presunta comisión de prácticas colusorias horizontales en el mercado del servicio de transporte marítimo internacional de carga rodante.

De acuerdo a lo informado preliminarmente por nuestros asesores en Perú, la defensa del caso debiera estructurarse sobre la base de las siguientes alegaciones:

1-. No corresponde a INDECOPI conocer del caso, puesto que sería aplicable el Código de Conducta de las Conferencias Marítimas, Tratado Internacional ratificado por Perú, de manera que cualquier presunto acuerdo se habría adoptado conforme al Derecho Internacional. CMC formaba parte de dos servicios conjuntos (Shin Nanseikai y CARPAC) en las rutas en que es investigada.
2-. Los referidos acuerdos de servicio conjunto son legales en Perú y surten plenos efectos. No se advierte que los referidos acuerdos por sí solos envuelvan una finalidad o efecto anticompetitivo, y es posible sostener que dicha práctica se encontraría justificada en razones de eficiencia económica en la medida que era necesaria y esencial para la gestión y provisión eficiente de servicios de transporte marítimo de vehículos entre los miembros del servicio conjunto, no representando una vulneración al marco legal en materia de libre competencia.
3-. Respecto de la gran mayoría de los presuntos acuerdos en los cuales se atribuye participación a CMC, es posible alegar la prescripción.
4-. No existe material probatorio que acredite que CMC desarrolló conductas con el objetivo de respetar cuentas a terceros.

Atendido lo anterior, no se ha constituido una provisión, salvo en lo que dice relación con los gastos legales en que se incurrirán para la defensa del presente caso.

Estado Actual

Las empresas investigadas presentaron sus correspondientes escritos de descargos o defensas. A partir de la fecha de vencimiento del último de los plazos que corrían para las partes para formular los respectivos descargos, comenzó a correr un período de prueba que vence el 16 de enero de 2018.

m) Con fecha 6 de julio de 2017 se recibió Notificación N°780 del SII en virtud de la cual se requiere a CMC S.A. la entrega de antecedentes contables e información para efectos de la correcta determinación de la Renta Líquida Imponible (RLI), Impuesto Único del artículo 21 inciso tercero del Código Tributario y de la pérdida tributaria del ejercicio anterior que haya sido rebajada de la RLI de primera categoría. El proceso de fiscalización comprende los AT 2014, 2015 y 2016. Con fecha 17 de agosto de 2017 se dio respuesta a la mencionada citación abordando cada uno de los 10 requerimientos específicos contemplados en la Notificación N°780.

Con fecha 23 de agosto de 2017, se notifica Anexo N°1 de la Notificación N°780, en virtud de la cual el SII pide proporcionar antecedentes contables en formato Excel, Archivo Plano de Ancho Fijo y/o Archivo Plano de Reporte (o de impresión), según indica el SII en el referido anexo para cada caso. El plazo para proporcionar la información vence el día 29 de agosto de 2017, pero se solicitará prórroga al SII. Con fecha 14 de septiembre de 2017 se presentó escrito adjuntando la documentación adicional requerida por el SII el 23.08.2017.

Con fecha 11 de Octubre 2017, el SII efectúa requerimiento adicional de algunas cuentas de mayor en base a muestras. Esta información fue entregada al SII dentro del plazo requerido

35. SANCIONES

Al cierre de los presentes estados financieros la Compañía no está sujeta a ningún tipo de sanción.

36. HECHOS POSTERIORES

a) Actualmente se negocia la transferencia de los contratos de arriendo de naves suscritos por las subsidiarias Andes Navigation Ltd. y Atacama Navigation Ltd. con Rudolph A. Oetcker en favor de MAERSK Line A/S, lo que se enmarca en el proceso de venta de Hamburg Sud a Maersk Line. Los mencionados contratos serían sólo modificados en lo que respecta al arrendatario, conservando valores de arriendo diario, plazo y condiciones establecidas en los contratos originales.

b) En relación al juicio con el TTA, con fecha 09 de enero de 2018 se solicitó nueva designación de perito contable a lo cual el TTA accedió mediante resolución de fecha 19 de enero de 2018. Con fecha 03 de marzo de 2018 el perito presentó el escrito aceptando el cargo y proponiendo sus honorarios.

c) Con fecha 15 de enero de 2018 se efectuó una reunión voluntaria con INDECOPI – programada a instancia de CMC – en la cual se entregaron antecedentes, respondieron preguntas y aclararon las dudas que INDECOPI podía tener. La idea era hacer ver lo menguado de la participación de CMC en el mercado investigado y la circunstancia de que la Compañía no es parte de acuerdos globales que es, en definitiva, donde se deciden estas materias. La reunión fue considerada exitosa por nuestros abogados locales.

Por último, con fecha 16 de enero de 2018 se presentó un escrito aportando mayores antecedentes probatorios y explicando el origen de la participación de las empresas chilenas en los acuerdos de servicio conjunto.

d) Con fecha 01 de febrero de 2018, la Dirección de Grandes Contribuyentes del Servicio de Impuestos Internos emitió la Resolución Exenta N°23/2018, la cual ordena fiscalizar a CMC en el marco del programa de fiscalización denominado "Pérdida de ejercicios anteriores AT2016" – que es el mismo programa de fiscalización contenido en la Notificación N° 780 - con el objeto de verificar la determinación del impuesto de primera categoría de CMC, y los impuestos a la Renta asociados a estas revisiones.

En el contexto de la Notificación N°780, con fecha viernes 2 de marzo de 2018, el SII envía una nueva muestra para acreditar gastos asociados a cinco cuentas de mayor para los AT 2015 y AT 2016.

e) En relación al caso ventilado ante el TDLC, con fecha 07 de marzo de 2018 tuvo lugar la vista de la causa, quedando el expediente "en estudio" para la dictación de la sentencia definitiva de primera instancia.

f) En sesión extraordinaria de Directorio del día martes 13 de marzo de 2018, el Directorio de Compañía Marítima Chilena S.A. ("CMC") ha constatado que la Sociedad ha dejado de cumplir con los requisitos copulativos establecidos en el artículo 50 bis de la Ley N° 18.046 sobre Sociedades Anónimas y, por lo tanto, ésta ya no se encuentra sujeta a la obligación de contar con un Comité de Directores.

Asimismo, en la misma sesión indicada en el párrafo precedente, el Directorio de CMC aprobó –con el voto en contra de sólo un Sr. Director– que la Sociedad no optará por acogerse voluntariamente a las normas contenidas en el artículo 50 bis de la Ley N° 18.046 sobre Sociedades Anónimas y que, en consecuencia, el Comité de Directores de CMC ha cesado en sus funciones.

Adicionalmente, el Directorio acordó la creación de un Comité de Auditoría de materia voluntaria, cuya tarea principal será la revisión de los Estados Financieros de la Compañia y sus Notas.

g) Los presentes estados financieros han sido aprobados para su emisión por el Directorio de la Compañía en sesión celebrada el 27 de marzo de 2018.

h) No han ocurrido otros hechos posteriores que puedan tener un efecto significativo sobre la situación financiera o resultados de la Compañía.

37. MEDIO AMBIENTE

Aunque el transporte marítimo presenta la relación más baja de emisiones de CO2 en tonelada transportada por kilómetro en comparación con otros modos de transporte, según estudio del Centro Común de Investigación de la Comisión Europea, CMC se ha preocupado que las nuevas naves adquiridas, que son de última generación, tengan una baja emisión de contaminantes atmosféricos.

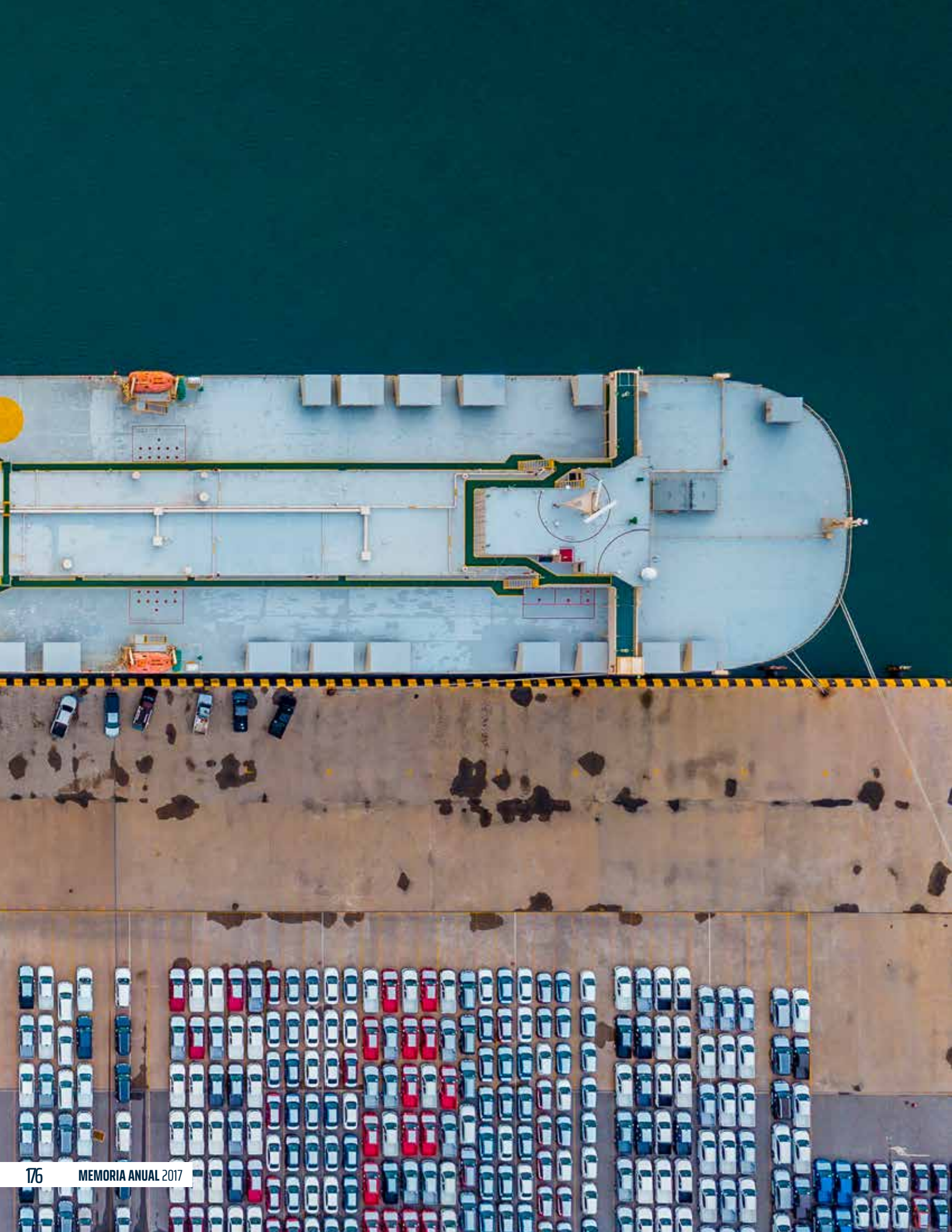

ANÁLISIS RAZONADO

Correspondiente a los Estados Financieros Consolidados Al 31 De Diciembre De 2017

ANÁLISIS RAZONADO DE LOS ESTADOS FINANCIEROS

Liquidez

Liquidez	Unidad	31-12-2017	31-12-2016	Forma de cálculo
Liquidez Corriente	Veces	0,95	1,64	Activos corrientes total / pasivos corrientes total
Razón Acida	Veces	0,92	1,60	(Activos Corrientes Total - Inventarios) / Pasivos Corrientes Total
Capital de trabajo	M.USD	(1.762)	18.524	(Activos Corrientes Total - Pasivos Corrientes Total) / 1000

En el período actual comparado con el ejercicio 2016, el índice de liquidez disminuyó en un 42.31% y 42.66% el índice de razón ácida. La disminución de los índices de liquidez y del capital de trabajo es producto, principalmente, por los desembolsos realizados en la compra de las naves BT Brio y BT Pioneros.

Endeudamiento

Endeudamiento	Unidad	31-12-2017	31-12-2016	Forma de cálculo
Relación Deuda/Patrimonio	Veces	1,28	1,22	(Pasivos Corrientes Total + Pasivos No Corrientes Total) / Patrimonio Neto Total
Deuda Bancos/Patrimonio	Veces	1,06	1,02	Préstamos que devengan intereses / Patrimonio Neto Total
Deuda Corriente/Deuda total	Veces	0,16	0,15	Pasivos Corrientes Total / (Patrimonio Neto y Pasivos Total - Patrimonio Neto Total)
Deuda No Corriente/Deuda total	Veces	0,84	0,85	Pasivos No Corrientes Total / (Patrimonio Neto y Pasivos Total - Patrimonio Neto Total)
Cobertura Gastos Financieros	Veces	2,29	1,93	(Rstdo antes de Impuesto - Costos Financieros) / Costos Financieros

El aumento de 4.59% en la relación deuda/patrimonio, con respecto al período anterior, es originado, principalmente, por la obtención de nuevos créditos bancarios con Banco Bice y DVB Bank AG para la compra de las naves BT Brio y BT Pioneros respectivamente.

Resultados

Resultados	Unidad	31-12-2017 Total	31-12-2017 Segmento Transporte Maritimo	31-12-2017 Segmento Arriendo de Naves	31-12-2016 Total	31-12-2016 Segmento Transporte Maritimo	31-12-2016 Segmento Arriendo de Naves	Forma de cálculo
Ingresos Ordinarios	M.USD	75.383	21.938	53.445	90.703	24.994	65.709	Ingresos Ordinarios Total / 1000
Costo ventas	M.USD	(44.076)	(15.160)	(28.914)	(62.555)	(13.732)	(48.823)	Costo de Ventas Total / 1000
Relación Costos/Ingresos	Veces	0,58	0,69	0,54	0,69	0,55	0,74	Costo de Ventas / Ingresos Ordinarios Total
Resultado Operacional	M.USD	27.553	5.401	20.951	21.571	9.387	12.184	Ganancias (Pérdidas) de Actividades Operacionales
Gastos Financieros	M.USD	(11.864)	-	(11.864)	(10.866)	-	(10.866)	Costos Financieros / 1000
Resultado No Operacional	M.USD	(14.115)	(3.901)	(10.216)	(13.143)	(2.693)	(10.393)	(Costos Financieros + Participación en Asociadas + Diferencias de Cambio + Impto Diferido)
EBITDA	M.USD	37.538	6.192	23.549	29.437	8.433	16.086	(Ganancia (Pérdida) - Intereses - Impuestos - Depreciaciones)
Resultado Final	M.USD	13.438	5.581	7.857	8.428	7.628	800	Ganancia (Pérdida)

Con relación al período anterior, los ingresos disminuyeron un 16.89% (USD 15,3 millones); y los costos relacionados a los ingresos disminuyeron un 29.54% (USD 18,5 millones), resultando un margen bruto positivo ascendente a USD 31,3 millones (margen bruto de USD 28,1 millones en 2016) principalmente debido a la disminución en la cantidad de naves subarrendadas y la novación de los contratos de subarriendo de las 4 x 9.000 TEU.

Por otra parte, a contar de mayo de 2016, se registran las obligaciones por la adquisición de la cuarta nave de 9.000 TEU; y a contar de junio y julio de 2017 se registran las obligaciones por la adquisición de las naves tanqueras MT Brio y MT Pioneros, ocasionando el aumento de los gastos financieros en un 9% con respecto al período anterior. ecto al período anterior.

Rentabilidad

Rentabilidad	Unidad	31-12-2017	31-12-2016	Forma de cálculo
Rentabilidad Patrimonio	Veces	0,071	0,047	Ganancia (Pérdida) / Patrimonio Neto Total
Rentabilidad Activos	Veces	0,034	0,023	Ganancia (Pérdida) / Activos Total
Utilidad Por Acción	USD	0,091	0,009	Ganancia (Pérdida) / Promedio Ponderado Acciones
Valor Libro Acciones	USD	0,206	0,196	Patrimonio Neto Total / Número Acciones
Valor Bolsa Acciones	USD	0,121	0,075	Valor Bolsa Acción / Tipo de Cambio

La utilidad del período generó un 7,10% de aumento patrimonial.

Resultado por segmentos: transporte marítimo internacional y fletamento de naves

A continuación se presenta la información por segmento señalada correspondiente a los resultados al 31 de diciembre de 2017 y 2016:

Resultados por segmentos al 31 de diciembre de 2017	Transporte marítimo internacional M.USD	Fletamento de naves M.USD	Total operaciones M.USD
Ingresos de Actividades Ordinarias			
Ingresos Ordinarios procedentes de Clientes Externos	21.938	53.445	**75.383**
Total Ingresos Ordinarios	**21.938**	**53.445**	**75.383**
Ingresos Financieros (Intereses)	85	208	**293**
Gastos Financieros (Intereses)	-	(11.864)	**(11.864)**
Ingresos por Intereses Neto, Total	**85**	**(11.656)**	**(11.571)**
Depreciaciones y Amortizaciones	(89)	(11.370)	**(11.459)**
Sumas de Partidas Significativas de Ingresos, Total	1.087	658	**1.745**
Sumas de Partidas Significativas de Gastos, Total	(16.883)	(21.150)	**(38.033)**
Ganancia (Pérdida) del Segmento Informado, Total	**6.138**	**9.927**	**16.065**
Participación en Resultados de Asociadas,Contabilizadas según el Método de Participación			
Participación de Ganancias de Asociada	-	1.368	**1.368**
Participación en Pérdidas de Asociada	-	(2.079)	**(2.079)**
Total Participación en Asociadas, Contabilizadas Método Participación	**-**	**(711)**	**(711)**
Gastos (Ingresos) sobre Impuesto a la Renta	(557)	(1.359)	**(1.916)**
Suma de Otras Partidas Significativas, No Monetarias, Total	**(557)**	**(2.070)**	**(2.627)**
Ganancia (Pérdida) por baja en cuentas de Activos No Corrientes o Mantenidos para la Venta	-	-	**-**
Resultado Segmentos Informados	**5.581**	**7.857**	**13.438**
Activos de los Segmentos	**11.493**	**388.151**	**399.644**
Importe en asociadas y negocios conjuntos contabilizados bajo el método de la participación	-	32.409	**32.409**
Pasivos de los Segmentos	**7.757**	**203.371**	**211.128**

Resultados por segmentos al 31 de diciembre de 2016	Transporte marítimo internacional M.USD	Fletamento de naves M.USD	Total operaciones M.USD
Ingresos de Actividades Ordinarias			
Ingresos Ordinarios procedentes de Clientes Externos	24.994	65.709	**90.703**
Total Ingresos Ordinarios	**24.994**	**65.709**	**90.703**
Ingresos Financieros (Intereses)	771	2.025	**2.796**
Gastos Financieros (Intereses)	-	(10.866)	**(10.866)**
Ingresos por Intereses Neto, Total	**771**	**(8.841)**	**(8.070)**
Depreciaciones y Amortizaciones	(2.374)	(6.241)	**(8.615)**
Sumas de Partidas Significativas de Ingresos, Total	106	247	**353**
Sumas de Partidas Significativas de Gastos, Total	(15.397)	(45.512)	**(60.909)**
Ganancia (Pérdida) del Segmento Informado, Total	**8.100**	**5.362**	**13.462**
Participación en Resultados de Asociadas, Contabilizadas según el Método de Participación			
Participación de Ganancias de Asociada	3	1.592	**1.595**
Participación en Pérdidas de Asociada	-	(4.905)	**(4.905)**
Total Participación en Asociadas, Contabilizadas Método Participación	**3**	**(3.313)**	**(3.310)**
Gastos (Ingresos) sobre Impuesto a la Renta	(475)	(1.249)	**(1.724)**
Suma de Otras Partidas Significativas, No Monetarias, Total	**(472)**	**(4.562)**	**(5.034)**
Ganancia (Pérdida) por baja en cuentas de Activos No Corrientes o Mantenidos para la Venta	-	-	**-**
Resultado Segmentos Informados	**7.628**	**800**	**8.428**
Activos de los Segmentos	**19.894**	**353.526**	**373.420**
Importe en asociadas y negocios conjuntos contabilizados bajo el método de la participación	-	33.360	**33.360**
Pasivos de los Segmentos	**6.400**	**188.013**	**194.413**

La composición de las partidas significativas de gastos para los períodos indicados es la siguiente:

Por el período de doce meses terminado al 31 de diciembre de 2017			
Sumas de partidas significativas de gastos	Transporte marítimo internacional M.USD	Fletamento de naves Actividades continuadas M.USD	Total operaciones M.USD
Costos de Explotación	(15.162)	(17.761)	(32.923)
Gastos de Administración	(1.390)	(3.386)	(4.776)
Otros Gastos Varios de Operación	(331)	(3)	(334)
Total	**(16.883)**	**(21.150)**	**(38.033)**

Por el período de doce meses terminado al 31 de diciembre de 2016			
Sumas de partidas significativas de gastos	Transporte marítimo internacional M.USD	Fletamento de naves Actividades continuadas M.USD	Total operaciones M.USD
Costos de Explotación	(13.510)	(40.809)	(54.319)
Gastos de Administración	(1.582)	(4.158)	(5.740)
Otros Gastos Varios de Operación	(294)	(516)	(810)
Diferencias de Cambio	(11)	(29)	(40)
Total	**(15.397)**	**(45.512)**	**(60.909)**

Descripción y análisis de los principales componentes de los flujos netos originados por las actividades operacionales, de inversión y de financiamiento del período correspondiente.

Clasificación de flujos	31-12-2017 M.USD	31-12-2016 M.USD
Flujos de operación		
Ingresos operacionales	83.066	106.328
Egresos operacionales	47.502	82.151
Flujo neto de la operación	**35.564**	**24.177**
Flujos de inversión		
Ingresos de inversión	3.616	9.046
Egresos de inversión	57.893	72.208
Flujo neto de inversión	**(54.277)**	**(63.162)**
Flujos de financiamiento		
Ingresos de financiamiento	39.600	72.261
Egresos de financiamiento	37.447	27.901
Flujo neto de financiamiento	**2.153**	**44.360**
Flujos totales		
Ingresos totales	126.282	187.635
Egresos totales	142.842	182.260
Flujo neto total	**(16.560)**	**5.375**

Flujos de Operación
Los ingresos de efectivo (M.USD 83.066) obtenidos durante el ejercicio, corresponden, principalmente, a cobranzas derivadas de los servicios prestados por transporte marítimo de cargas y fletamentos. Los egresos de efectivo (M.USD 47.502) están relacionados directamente con la adquisición de servicios incluidos en los costos de explotación. Los conceptos principales corresponden a servicios de embarques, descargas, combustibles y arriendos de naves.

Flujos de inversión
En ingresos de efectivo (M.USD 3.616), se incluyen M.USD 2.821 correspondientes a la segunda liberación del Escrow Account por la venta del negocio liner de CCNI; M.USD 289 por ingresos financieros percibidos y M.USD 506 correspondientes a dividendos recibidos de empresas asociadas. Los egresos (M.USD 57.893) corresponden a M.USD 195 por costos adicionales de Atacama Navigation Ltd. por la nave CCNI Atacama, a M.USD 28.746 por la adquisición de la nave Brio y M.USD 28.952 por la adquisición de la nave Pioneros.

Flujos de financiamiento
Los ingresos (M.USD 39.600) corresponden a créditos otorgados por los bancos Bice y DVB para la adquisición de las naves Brio y Pioneros respectivamente. Los egresos (M.USD 37.447) corresponden a pagos de créditos y sus correspondientes intereses por M.USD 31.002, dividendos pagados por CMC por M.USD 5.070, dividendos pagados por Andes Navigation Ltd. por M.USD 748 y dividendos pagados por Atacama Navigation Ltd. Por M.USD 627.

Análisis de Riesgo de Mercado

Considerando que la moneda bajo la cual se devengan los principales ítems de ingresos y costos de la Compañía es el dólar estadounidense, adicionalmente definida como moneda funcional, los financiamientos obtenidos por la Compañía y filiales se han denominado en esta misma moneda.

Parte de estos financiamientos se encuentran bajo tasa de interés flotante y otra parte bajo tasa de interés fija o cuentan con cobertura de tasas vía swap (en particular a nivel de filiales). Por otro lado, existe un porcentaje menor de ingresos y costos que se devengan en monedas distintas del dólar y que, adicionalmente, varían en el tiempo.

Por el lado de los ingresos, y respecto del negocio de transporte de autos (Car Carrier), los precios de los fletes navieros varían en el tiempo en función de la oferta y demanda. Por otro lado CMC contaba con contratos de sub-arriendo para las 4 naves de 9.000 teu con Hamburg Sud a una tarifa fija en USD por 12 años, los que fueron novados en favor de las filiales dueñas de cada uno de los buques (SPC's) en Mayo del 2016, lo que se traduce en ingresos estables a nivel consolidado por este concepto para el Grupo. Finalmente, durante el 2015 se adquirieron dos naves tanqueras de 50.000 m3 que fueron arrendadas a Enap a una tarifa fija, con un componente en USD y otro en UF, por 5 años con la opción de renovar por 2,5 + 2,5 años para el mismo Enap, agregándose dos naves adicionales de similares características en Junio y Julio de 2017, BT Brio y BT Pioneros, respectivamente, y que también fueron arrendadas a Enap por 5 años bajo una estructura similar de tarifas. Vale destacar que el componente en USD en estos contratos no tan sólo permite cubrir los costos en USD asociados a la compra de los cuatro buques, sino también cuenta con un componente variable que permite indexar las variaciones de la Libor a la misma tarifa. Respecto al componente en UF's, éste permite cubrir los costos en UF's asociado al mismo proyecto, por lo que el resultado en particular de esta línea de negocio estaría cubierto tanto de las variaciones de tipo de cambio como de tasas de interés.

Riesgo financiero ante variaciones de tasa de interés

La política de cobertura de tasas de interés busca tanto mantener la eficiencia en los gastos financieros como mantener un adecuado nivel de cobertura a las variaciones de la economía mundial considerando la naturaleza pro-cíclica, tanto del negocio naviero como de las tasas de interés.

En el caso individual de CMC el porcentaje de pasivos financieros sujetos a las variaciones en las tasas de interés es de un 100%:

	31-12-2017	31-12-2016
Tasa Interés Fija	0,00%	0,00%
Tasa Interés Variable	100,00%	100,00%
Total	**100,00%**	**100,00%**

Si bien este porcentaje es alto, el riesgo de corto plazo que conlleva esta situación se encuentra acotado por el contrato de arriendo de las naves tanqueras que cuenta con un componente de indexación a las variaciones de la Libor para sus ingresos y, por otro lado en forma adicional, ha permitido aprovechar los niveles relativamente bajos que mostró la Libor en el último tiempo.

La siguiente tabla muestra la sensibilidad a un cambio razonablemente posible en las tasas de interés, manteniendo todo el resto de las variables constantes, del resultado antes de impuestos. Si bien no hay impacto material para la Compañía, la sensibilidad aumentó respecto a igual periodo del año anterior producto de la incorporación de los financiamientos del BT Brio y BT Pioneros:

Análisis de sensibilidad tasa de interés	31-12-2017	31-12-2016
Aumento / Disminución sobre tasa USD (puntos base)	25	25
Efecto en Resultado antes de Impuesto (M.USD)	207.04	136.25

Adicionalmente, y tal como se establece dentro de las condiciones de los contratos de crédito suscritos por Andes Navigation Ltd. y Atacama Navigation Ltd. con los bancos NordLB y Credit Agricole, respectivamente, se cerraron los siguientes swap de tasas con las mismas contrapartes de manera de cumplir con la obligación de fijar el 100% y el 50% del monto de los respectivos créditos por un periodo de 8 años y 12 años, respectivamente. La valorización mark-to-market de dichas posiciones al cierre del tercer trimestre 2017 fue la siguiente:

Pagador interés fijo	Institución financiera	Producto	Valoración a	
			31-12-2017 M.USD	31-12-2016 M.USD
Andes Navigation Ltd.	Norddeutsche Landesbank Girozentrale (Nord LB)	Interest Rate Swap	(1,639)	(2.588)
Atacama Navigation Ltd.	Credit Agricole Corporate and Investment Bank, París (CA)	Interest Rate Swap	541	393

Finalmente, y como comentado anteriormente, CMC cuenta con contratos de arriendo de naves tanqueras con Enap que dentro de su componente de ingresos se contempla una fórmula de indexación del precio de arriendo a las variaciones en la tasa Libor con lo que este riesgo de tasa se encuentra íntegramente traspasado al cliente en dichos casos.

Riesgo financiero por variaciones de tipo de cambio

Tal como se mencionaba anteriormente, los ingresos y costos de la Compañía, tanto de operaciones continuadas como discontinuadas, se generan principalmente en dólares estadounidenses con lo que existe un alto grado de calce de monedas entre ambos y, por lo tanto, una cobertura natural a nivel de flujos. El riesgo cambiario se origina por las partidas de ingresos y costos en monedas distintas de dólares, cuya magnitud se muestra en la siguiente tabla:

Rubro	Moneda	31-12-2017		31-12-2016	
		M.USD	%	M.USD	%
Ingresos Ordinarios	Dólar (US$)	69.278	91,90%	75.889	83,67%
	Peso chileno	6.105	8,10%	14.814	16,33%
	Total	**75.383**	**100,00%**	**90.703**	**100,00%**
Costos de Ventas	Dólar (US$)	35.704	81,01%	53.103	84,89%
	Peso chileno	6.592	14,96%	8.038	12,85%
	Yen	1.379	3,13%	1.088	1,74%
	Yuan Chino	396	0,90%	326	0,52%
	Euro	5	0,01%	-	0,00%
	Total	**44.076**	**100,00%**	**62.555**	**100,00%**

Considerando que la venta en dólares y en pesos es un 91,90% y un 8,10%, respectivamente, del total y que los costos en dólares y en pesos es un 81,01% y un 14,96%, respectivamente, del total, no existe un riesgo cambiario relevante por descalce. Dado lo anterior no existen actualmente posiciones tomadas en el mercado financiero para cubrir el riesgo de tipo de cambio, lo que no implica que a futuro se puedan tomar posiciones producto de exposiciones puntuales que se puedan identificar.

Por otro lado, a nivel de Balance General existe un equilibrio entre activos y pasivos denominados en USD, tal como se muestra en la siguiente tabla:

	31-12-2017		31-12-2016	
	M.USD	%	M.USD	%
Activos en USD	399.569	99,98%	373.362	99,98%
Activos en UF	75	0,02%	59	0,02%
Total Activos	**399.644**	**100,00%**	**373.421**	**100,00%**
Pasivos y Patrimonio en USD	399.644	100,00%	373.421	100,00%
Pasivos y Patrimonio en UF	-	0,00%	-	0,00%
Total Pasivos y Patrimonio	**399.644**	**100,00%**	**373.421**	**100,00%**

La siguiente tabla muestra la sensibilidad ante un cambio razonablemente posible en el tipo de cambio del peso chileno, y específicamente en la unidad de fomento, con todas las otras variables mantenidas constantes, del resultado antes de impuesto. No hay impacto material en la Compañía.

Análisis de sensibilidad Tipo de Cambio	31-12-2017	31-12-2016
Cambio en el Tipo de Cambio CLP/UF (%)	10%	10%
Efecto en Resultado antes de Impuesto (M.USD)	8	6

Riesgo financiero por variaciones en el precio del petróleo

El combustible utilizado para el abastecimiento de las naves se denomina bunker y es un componente residual del proceso de refinación de petróleo. El precio del bunker varía en función del precio del petróleo, sin embargo su correlación no es perfecta.

El impacto en el costo por la variación en el precio del combustible se atenúa en parte a través del recargo denominado Bunker Adjustment Factor (BAF) que tiene por objeto introducir ajustes en el precio del flete marítimo en proporción a las variaciones de dicho costo. En el caso de transporte de autos los contratos con las automotoras contienen dicha cláusula por lo que las variaciones en este costo se logran traspasar a los clientes aunque con cierto desfase.

Riesgo de liquidez

La política de liquidez de la Compañía se basa en la mantención de un nivel mínimo de caja que le permita tanto hacer frente a sus obligaciones financieras de corto plazo. Por el lado de las inversiones, se busca contar con un perfil de vencimientos e instrumentos que permitan mantener el nivel de disponible suficiente para hacer frente a los vencimientos financieros de corto plazo.

La siguiente tabla resume el perfil de vencimiento de los pasivos financieros del Grupo al 31 de diciembre del 2017:

Préstamos que devengan intereses al 31 de diciembre de 2017

	De 1 a 3 Meses	De 3 a 12 Meses	Porción Corto plazo	De 1 a 3 Años	De 3 a 5 Años	5 Años O más	Porción largo plazo	Total deuda
	M.USD	M.USD	M.USD	M.USD	M.USD	M.USD	M.USD	M.USD
Banco Security	545	1.912	**2.457**	3.901	-	-	**3.901**	**6.358**
Hanjin Heavy Industries & Construction	340	286	**626**	1.143	1.143	-	**2.286**	**2.912**
Hanjin Heavy Industries & Construction	306	286	**592**	1.143	1.143	286	**2.572**	**3.164**
Banco Nord / LB	1.433	4.029	**5.462**	10.743	10.744	23.427	**44.914**	**50.376**
Credit Agricole CB	1.373	3.506	**4.879**	9.805	10.506	32.936	**53.247**	**58.126**
DVB Bank	169	1.605	**1.774**	17.490	-	-	**17.490**	**19.264**
DVB Bank	145	1.605	**1.750**	17.490	-	-	**17.490**	**19.240**
Banco Bice	-	1.690	**1.690**	3.333	14.167	-	**17.500**	**19.190**
DVB Bank	677	1.470	**2.147**	3.920	13.230	-	**17.150**	**19.297**
Total Pasivos que devengan Intereses	**4.988**	**16.389**	**21.377**	**68.968**	**50.933**	**56.649**	**176.550**	**197.927**

La siguiente tabla resume el perfil de vencimiento de los pasivos financieros del Grupo al 31 de diciembre del 2016:

	De 1 a 3 Meses	De 3 a 12 Meses	Porción Corto plazo	De 1 a 3 Años	De 3 a 5 Años	5 Años O más	Porción largo plazo	Total deuda
	M.USD	M.USD	M.USD	M.USD	M.USD	M.USD	M.USD	M.USD
Banco Security	514	1.900	**2.414**	7.200	1.100	-	**8.300**	**10.714**
Hanjin Heavy Industries & Construction	351	286	**637**	1.143	1.143	571	**2.857**	**3.494**
Hanjin Heavy Industries & Construction	309	286	**595**	1.143	1.143	857	**3.143**	**3.738**
Banco Nord / LB	1.423	4.029	**5.452**	10.744	10.743	28.799	**50.286**	**55.738**
Credit Agricole CB	1.310	3.387	**4.697**	9.473	10.150	38.280	**57.903**	**62.600**
DVB Bank	772	1.670	**2.442**	4.280	15.350	-	**19.630**	**22.072**
DVB Bank	750	1.670	**2.420**	4.280	15.350	-	**19.630**	**22.050**
Total Pasivos que devengan Intereses	**5.429**	**13.228**	**18.657**	**38.263**	**54.979**	**68.507**	**161.749**	**180.406**

Al 31 de diciembre de 2017, la Compañía contaba con una liquidez de M.USD 21.050 en caja y otros instrumentos equivalentes.

Riesgo de crédito

a) Cuentas por Cobrar Fletes

En lo referente al riesgo de crédito correspondiente a las cuentas por cobrar de fletes, es un riesgo que históricamente ha mostrado ser muy limitado y cuya explicación viene dada por la naturaleza del proceso de cobranza de fletes. Este proceso contempla que la entrega de la carga, o del Conocimiento de Embarque que da título sobre la carga, sólo se realiza contra el pago del mismo flete para la mayoría de los clientes, en especial en el negocio Car Carrier. El resto de los clientes, que cuentan con condiciones de crédito aprobadas, generalmente son los más grandes y cuentan con un perfil crediticio adecuado, validado a través de un proceso de evaluación financiera realizado en forma individual. Dicha evaluación financiera se realiza cada 1-2 años para cada cliente con crédito y contempla (i) revisión de formato de solicitud de crédito formal llenada por parte del cliente y (ii) revisión de los Estados Financieros actualizados del cliente. Todo lo anterior se ve reflejado en el bajo nivel de castigos por incobrables históricos. Vale destacar que el monto de cuentas por cobrar al 31 de diciembre del 2017 totalizó USD 6,2 millones, que equivalen a 29,1 días de ventas (días cuentas por cobrar).

b) Activos de carácter financiero

Las inversiones de excedentes de caja se efectúan en entidades financieras nacionales y extranjeras de primera línea (con clasificación de riesgo de grado de inversión) con los que mantenemos relación a nivel de balance. Los dos principales instrumentos de inversión utilizados son depósitos a plazo y alternativas de money market, ambos con contrapartes con grado de inversión.

Basado en lo anterior, el monto de activos financieros que aparece en la fila del balance “efectivo y equivalentes a efectivo” no debiese variar una vez corregido por el riesgo crediticio de los instrumentos de inversión y, por lo mismo, no existen garantías solicitadas al respecto.

HECHOS RELEVANTES

Correspondientes a los Estados Financieros Consolidados al 31 de diciembre de 2017.

HECHO ESENCIAL ENVIADO A SUPERINTENDENCIA DE VALORES Y SEGUROS, EN CARTA DEL 28 DE ABRIL DE 2017.

Con fecha 28 de abril de 2017 se llevó a cabo la Junta Anual Ordinaria de Accionistas de esta sociedad, en donde, en lo sustancial, se adoptaron los siguientes acuerdos:

1. Se aprobó la Memoria y Balance General del ejercicio terminado al 31 de diciembre de 2016.

2. Se acordó pagar un dividendo a contar del día 23 de mayo de 2017 de USD 0,00281 por acción, lo que significa la cifra total de USD 2.569.517,25 equivalente al 50% de la utilidad del ejercicio 2016 y destinar el remanente a la cuenta patrimonial de Ganancias Acumuladas. El dividendo será pagado en moneda nacional, al tipo de cambio dólar observado para el día de cierre del registro de accionistas que da derecho a él, esto es, al quinto día hábil anterior al del pago.

3. Se designó como auditores externos para el ejercicio 2017 a los Sres PriceWaterhouseCoopers.

4. Se acordó fijar la remuneración del Directorio en 28 Unidades de Fomento por concepto de dieta por asistencia a sesiones y 28 Unidades de Fomento como gasto de representación, correspondiéndole el doble al Presidente y 1,5 veces al Vicepresidente. Asimismo, se fijó una participación del 2% de las utilidades del ejercicio 2017, para ser distribuida entre los señores Directores, correspondiéndole también el doble al Presidente y 1,5 veces al Vicepresidente.

5. Se acordó que la remuneración del Comité de Directores y su presupuesto, serán los mínimos que establece la Ley de Sociedades Anónimas.

6. Se acordó efectuar las publicaciones que los estatutos y la legislación vigente exigen, correspondientes al ejercicio 2017, en el diario El Mercurio de Valparaíso.

HECHO ESENCIAL ENVIADO A SUPERINTENDENCIA DE VALORES Y SEGUROS, EN CARTA DEL 26 DE MAYO DE 2017.

En sesión extraordinaria realizada con fecha de ayer jueves 25 de mayo de 2017, el Directorio de la sociedad aprobó la suscripción de dos contratos de fletamento por tiempo con la Empresa Nacional del Petróleo (ENAP), por un período de cinco años cada uno, de dos buques tanqueros petroleros, que CMC adquirirá para estos fines, para el transporte de productos limpios, de aproximadamente 50 mil toneladas de DWT. La suscripción de los referidos contratos se produce como resultado de la adjudicación por parte de ENAP a Compañía Marítima Chilena S.A. ("CMC") de los referidos contratos de fletamento, cuyas naves serán destinadas por ENAP al transporte de combustibles principalmente entre puertos del territorio nacional.

Las dos naves serán adquiridas por parte de CMC de los armadores STI Sapphire Shipping Company Limited y STI Emerald Shipping Company Limited, ambos domiciliados en Marshall Islands, donde las naves se encuentran actualmente registradas. El precio de compra es de 28,2 millones de USD cada nave, el cual será financiado parcialmente por préstamos (separados o individuales) del banco chileno BICE y el banco alemán DVB, cada uno por 20 millones de USD y el saldo con recursos propios.

Los aludidos contratos de crédito contemplarán condiciones habituales para este tipo de financiamientos, como es una primera hipoteca sobre cada una de las naves y prenda sobre cada uno de los contratos, entre otros. Asimismo, se requerirán garantías o cauciones personales a ser otorgadas por la sociedad matriz Grupo Empresas Navieras S.A., en condiciones de mercado.

La fecha de concreción de la adquisición de las naves – las cuales serán matriculadas en el Registro de Naves de Chile – se estima para la segunda quincena del mes de junio.

HECHO ESENCIAL ENVIADO A SUPERINTENDENCIA DE VALORES Y SEGUROS, EN CARTA DEL 03 DE NOVIEMBRE DE 2017.

Con fecha 2 de noviembre de 2017, la compañía ha recibido de parte de las navieras japonesas KAWASAKI KISEN KAISHA ("KLINE") y NIPPON YUSEN KAISHA ("NYK") aviso escrito de término para el contrato denominado "Combined Operation Agreement" (Acuerdo de Operación Combinada) suscrito con fecha 1 de septiembre de 2014 por KLINE, NYK, COMPAÑÍA SUD AMERICANA DE VAPORES S.A. ("CSAV") y COMPAÑÍA MARITIMA CHILENA S.A. ("CMC"), lo que se hará efectivo con fecha 31 de marzo de 2018. En virtud del referido contrato, a la fecha las navieras indicadas anteriormente explotan un servicio conjunto de transporte internacional de vehículos rodantes con origen en Japón y China, incluyendo transbordos desde los países de Corea, Tailandia, Indonesia e India, y que tiene por destino Chile y Perú.

Cabe destacar que el origen de esta relación colaborativa entre las cuatro navieras mencionadas precedentemente se remonta al año 1988 cuando se crea el "Servicio Shin Nanseikai", con el objeto de prestar un servicio especializado y regular de transporte de automóviles desde Japón y Korea hacia Chile y Perú, así como ofrecer medios suficientes y especializados para el transporte de carga rodante.

El término de este contrato tendrá un efecto estimado para el 2018 del orden de 4,5 millones de dólares de menor margen operacional en esta línea de negocios.

La compañía se encuentra actualmente explorando posibles asociaciones con terceros para lograr acuerdos operacionales que permitan seguir cubriendo la ruta de transporte entre Asia – Chile y Perú.

HECHO ESENCIAL ENVIADO A SUPERINTENDENCIA DE VALORES Y SEGUROS, EN CARTA DEL 30 DE NOVIEMBRE DE 2017.

En la última sesión de Directorio celebrada, se acordó el pago de un dividendo provisorio con cargo a las utilidades del presente ejercicio, de USD 0,002734 por acción, lo que significa la cifra total de USD 2.500.021,41.-; a pagarse a contar del día 20 de diciembre de 2017, en moneda nacional al tipo de cambio observado para el día de cierre del registro de accionistas que da el derecho a él, esto es al quinto día hábil anterior al pago, conforme a lo establecido en el artículo 81 de la Ley 18.046.

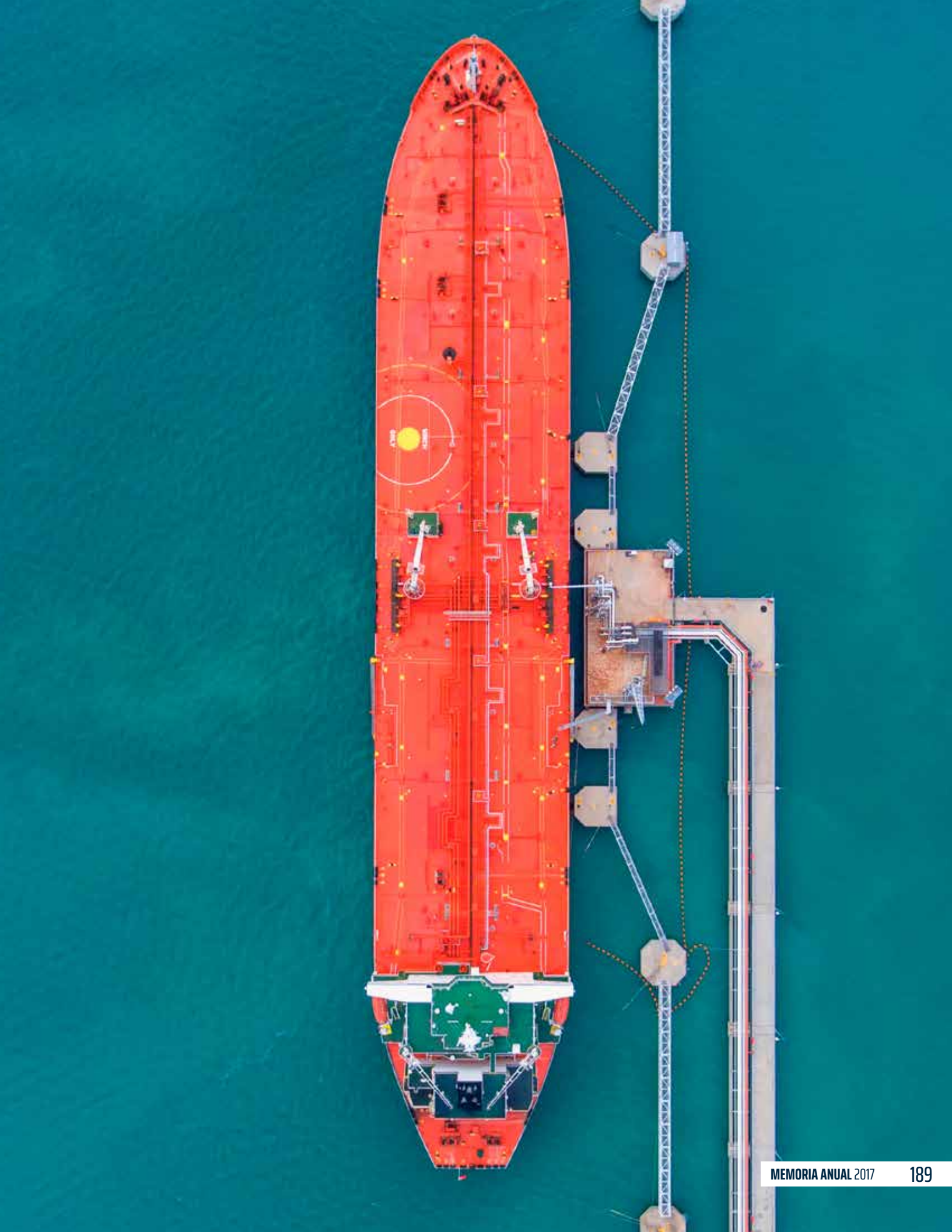

ESTADOS FINANCIEROS CMC FLOTA SPA

06

INFORME DEL AUDITOR INDEPENDIENTE

INFORME DE LOS AUDITORES INDEPENDIENTES

Santiago, 27 de marzo de 2018

Señores Accionistas y Directores
Compañía Marítima S.A.

Como auditores externos de Compañía Maritima S.A. y Subsidiarias, hemos auditado sus estados financieros consolidados al 31 de diciembre de 2017 y 2016, sobre los que informamos con fecha 27 de marzo de 2018. Los estados financieros en forma resumida, preparados de acuerdo con lo establecido en la Norma de Carácter General (NCG) N° 30, Sección II.2.1, párrafo A.4.2, emitida por la Superintendencia de Valores y Seguros (actualmente Comisión para el Mercado Financiero - CMF), de la subsidiaria CMC Flota SpA y sus notas de "criterios contables aplicados" y "transacciones con partes relacionadas", adjuntos, son consistentes, en todos sus aspectos significativos, con la información contenida en los estados financieros consolidados que hemos auditado.

La preparación de tales estados financieros en forma resumida que incluye los criterios contables aplicados y las transacciones con partes relacionadas, es responsabilidad de la Administración de Compañía Maritima S.A. y CMC Flota SpA

Informamos que los mencionados estados financieros en forma resumida y sus notas de "criterios contables aplicados" y "transacciones con partes relacionadas" de CMC Flota SpA adjuntos, corresponden a aquellos que fueron utilizados en el proceso de consolidación llevado a cabo por Compañía Maritima S.A. al 31 de diciembre de 2017 y 2016.

Este informe ha sido preparado teniendo presente lo requerido en la NCG 30, Sección II.2.1, párrafo A.4.2, y se relaciona exclusivamente con Compañía Maritima S.A. y, es emitido solamente para información y uso de su Administración Superior y de la Comisión para el Mercado Financiero, por lo que no ha sido preparado para ser usado, ni debe ser usado, por ningún usuario distinto a los señalados.

Javier Gatica Menke
RUT: 7.003.684-3

ESTADO DE SITUACIÓN FINANCIERA

Al 31 de diciembre de 2017
(En miles de dólares estadounidenses)

Activos	Nota	31-12-2017 M.USD
Activos Corrientes		
Efectivo y Equivalentes al Efectivo		1
Deudores Comerciales y Otras Cuentas por Cobrar Corrientes		3
Inventarios Corrientes		12
Activos por Impuestos Corrientes, Corrientes		35
Activos Corrientes Totales		**51**
Activos No Corrientes		
Cuentas por Cobrar a Entidades Relacionadas, No Corrientes	4	280
Activos No Corrientes Total		**280**
Total de Activos		**331**

Patrimonio y pasivos	Nota	31-12-2017 M.USD
Pasivos		
Pasivos Corrientes		
Cuentas por Pagar Comerciales y Otras Cuentas por Pagar		39
Cuentas por Pagar a Entidades Relacionadas, Corrientes		28
Pasivos por Impuestos Corrientes, Corrientes		113
Otros Pasivos No Financieros Corrientes		140
Pasivos Corrientes Totales		**320**
Pasivos No Corrientes		
Total de Pasivos No Corrientes		**-**
Total de Pasivos		**320**
Patrimonio		
Capital Emitido		11
Patrimonio Atribuible a los Propietarios de la Controladora		**11**
Patrimonio Total		**11**
Total de Patrimonio y Pasivos		**331**

Las notas adjuntas forman parte integral de estos Estados Financieros.

ESTADO DE RESULTADOS INTEGRALES

Por el período de doce meses terminado al 31 de diciembre de 2017
(En miles de dólares estadounidenses)

Estados de resultados por funcion		Nota	01-01-2017 31-12-2017 M.USD
Estado de Resultados			
Ganancia (Pérdida)			
Ingresos de Actividades Ordinarias			3.507
Costo de Ventas			(3.507)
Ganancia Bruta			**-**
Ganancia (Pérdida) antes de Impuesto			**-**
Ganancia (Pérdida)			**-**
Ganancia (Pérdida) Atribuible a			
Ganancia (Pérdida) Atribuible a los Propietarios de la Controladora			-
Ganancia (Pérdida)			**-**
Ganancias por Acción			
Ganancia Básica por Acción			
Ganancias (Pérdidas) Básica por Acción en Operaciones Continuadas	USD		0,02
Ganancia (Pérdida) Básica por Acción			**0,02**
Ganancia Diluida por Acción			
Ganancias (Pérdidas) Diluida por Acción en Operaciones Continuadas	USD		0,02
Ganancia (Pérdida) diluida por Acción			**0,02**

Estado de Resultados Integrales		
Ganancia (Pérdida)		**-**
Resultado Integral Total		**-**
Resultado Integral Atribuible a		
Resultado Integral Atribuible a los Propietarios de la Controladora		-
Resultado Integral Total		**-**

Las notas adjuntas forman parte integral de estos Estados Financieros.

ESTADO DE CAMBIOS EN EL PATRIMONIO NETO

Por el período de doce meses terminado al 31 de diciembre de 2017
(En miles de dólares estadounidenses)

	Nota	Capital Emitido	Ganancias (Pérdidas) Acumuladas	Patrimonio atribuible a los propietarios de la controladora	Patrimonio Total
Saldo Inicial Periodo Actual 01/01/17		**-**	**-**	**-**	**-**
Saldo Inicial Reexpresado		-	-	-	-
Cambios en Patrimonio					
Resultado Integral					
Ganancia (Pérdida)			-	-	-
Otro Resultado Integral				-	-
Resultado Integral			-	-	-
Emisión de Patrimonio		11	-	11	11
Total de Cambios en el Patrimonio		11	-	11	11
Saldo Inicial Periodo Actual 01/01/17		**11**	**-**	**11**	**11**

ESTADO DE FLUJOS DE EFECTIVOS

Por el período de doce meses terminado al 31 de diciembre de 2017
(En miles de dólares estadounidenses)

	Nota	01-01-2017 31-12-2017 M.USD
Flujos de Efectivo Procedentes de (Utilizados en) Actividades de Operación		
Clases de Cobros por Actividades de Operación		
Cobros procedentes de las ventas de bienes y prestación de servicios		3.744
Clases de Pagos		
Pagos a proveedores por el suministro de bienes y servicios		(833)
Pagos a y por cuenta de los empleados		(2.910)
Flujos de efectivo netos procedentes de (utilizados en) la operación		**1**
Flujos de Efectivo Netos Procedentes de (Utilizados en) Actividades de Operación		**1**
Flujos de Efectivo Procedentes de (Utilizados en) Actividades de Inversión		
Flujos de Efectivo Netos Procedentes de (Utilizados en) Actividades de Inversión		**-**
Flujos de Efectivo Procedentes de (Utilizados en) Actividades de Financiación		
Flujos de Efectivo Netos Procedentes de (Utilizados en) Actividades de Financiación		**-**
Incremento Neto (Disminución) en el Efectivo y Equivalentes al Efectivo, antes del efecto de los cambios en la tasa de cambio		**1**
Efectos de la Variación en la Tasa de Cambio sobre el Efectivo y Equivalentes al Efectivo		
Incremento (Disminución) Neto de Efectivo y Equivalente al Efectivo		**1**
Efectivo y Equivalentes al Efectivo al principio del período		-
Efectivo y Equivalentes al Efectivo al final del período		**1**

Las notas adjuntas forman parte integral de estos estados financieros.

NOTAS A LOS ESTADOS FINANCIEROS

Correspondientes al ejercicio terminado al 31 de diciembre de 2017
(En miles de dólares estadounidenses)

1. PRESENTACIÓN Y ACTIVIDADES CORPORATIVAS

a) Información Corporativa

Compañía Flota SpA (en adelante, "CMC Flota") en su calidad de subsidiaria de Compañía Marítima Chilena S.A. (en adelante, "CMC"), integra el Grupo Empresas Navieras S.A. (en adelante, "GEN").

CMC Flota SpA es una sociedad por acciones y tiene su domicilio legal en Urriola N° 87, piso 3, Valparaíso, Chile.

La vida legal de la sociedad se inició el 15 de julio de 2017, fecha de la Escritura Pública que la declara legalmente constituida.

El único accionista de la sociedad es Compañía Marítima Chilena con el 100% de las acciones, siendo el accionista controlador.

b) Actividades

CMC Flota SpA tiene como objeto social la explotación del negocio armatorial que incluye la compra, venta, fletamento y administración de naves y tripulaciones; el negocio de transporte marítimo; así como el establecimiento de agencias marítimas dentro o fuera del territorio nacional y de líneas marítimas.

2. BASES DE PRESENTACIÓN

2.1 Declaración de cumplimiento

Los presentes Estados Financieros han sido preparados de acuerdo a los criterios establecidos por su matriz Compañía Marítima Chilena S.A. (CMC), es decir, de acuerdo a Normas Internacionales de Información Financiera (NIIF) emitidas por el International Accounting Standards Board ("IASB").

Estos Estados Financieros han sido preparados de acuerdo con la Norma Internacional de Contabilidad 1 (NIC 1), denominada "Presentación de Estados Financieros".

Estos Estados Financieros reflejan fielmente la situación financiera de CMC Flota SpA al 31 de diciembre de 2017, los resultados de las operaciones, los cambios en el patrimonio neto y los flujos de efectivo por el período de doce meses terminado en esa fecha.

2.2 Responsabilidad de la información y estimaciones realizadas

La información contenida en estos Estados Financieros es responsabilidad del Directorio de CMC Flota SpA, que manifiesta expresamente que se han aplicado en su totalidad los principios y criterios incluidos en las NIIF.

En la preparación de los Estados Financieros no ha sido necesario considerar estimaciones.

2.3 Cambios contables

Por tratarse del primer año de operación de la sociedad no existen cambios contables en el período terminado al 31 de diciembre de 2017.

3. CRITERIOS CONTABLES APLICADOS

Los principales criterios contables significativos aplicados en la elaboración de los Estados Financieros adjuntos, han sido los siguientes:

3.1 Período contable

Los Estados Financieros cubren el siguiente período:

- Estado de Situación Financiera: Al 31 de diciembre de 2017.
- Estados de Resultados Integrales, Estados de Cambios en el Patrimonio y Estados de Flujos de Efectivo: Por el período de doce meses terminado al 31 de diciembre de 2017.

3.2 Moneda funcional

CMC Flota SpA tiene como moneda funcional el peso chileno, por ser esta la moneda en la que desarrolla todas sus operaciones.

La Compañía Matriz y todas sus subsidiarias, a excepción de CMC Flota SpA, han determinado como moneda funcional el dólar estadounidense, que cumple con los requerimientos de la NIC 21; por lo que los presentes estados financieros son presentados en dólares estadounidenses.

3.3 Bases de conversión

Las transacciones efectuadas en dólares estadounidenses son registradas por sus montos originales y aquellas realizadas en moneda nacional y en moneda distinta al dólar estadounidense, son convertidas y registradas al tipo de cambio de cada moneda vigente el día de la transacción.

Los saldos en pesos chilenos y en otras monedas extranjeras distintas al dólar estadounidense (moneda funcional), han sido convertidos a los respectivos tipos de cambio vigentes al cierre del ejercicio. Las diferencias de valorización producidas por estos ajustes de conversión, al igual que los que se producen entre el tipo de cambio contabilizado y el vigente a la fecha de pago, se registran como diferencias de cambio en el Estado de Resultados.

3.4 Instrumentos financieros

a) Inversiones financieras

CMC Flota SpA clasifica sus inversiones financieras, ya sean permanentes o temporales, excluidas las inversiones contabilizadas por el método de participación, como sigue:

i) Deudores comerciales y otras cuentas por cobrar
Las cuentas comerciales por cobrar se reconocen inicialmente por su valor razonable y posteriormente por su costo amortizado determinado de acuerdo al método del interés efectivo, menos las pérdidas por deterioro del valor. Se registra deterioro de cuentas comerciales por cobrar cuando existe evidencia objetiva que CMC Flota no será capaz de cobrar todos los importes que se adeuden de acuerdo con los términos contractuales de las cuentas por cobrar.

La recuperación posterior de importes dados de baja con anterioridad es reconocida como una ganancia en el Estado de Resultados.

ii) Inversiones a mantener hasta su vencimiento.
Aquellas inversiones que la Compañía tiene la intención y la capacidad de conservar hasta su vencimiento, se contabilizan al costo amortizado según se ha definido en el párrafo anterior.

b) Efectivo y otros medios líquidos equivalentes

Bajo este rubro del estado de situación financiera consolidado se registra el efectivo en caja, depósitos a plazo y otras inversiones a corto plazo de alta liquidez, es decir, con vencimiento menor a tres meses, que son rápidamente realizables en caja y que no tienen riesgo significativo de cambios de su valor.

c) Capital emitido

Las acciones ordinarias se clasifican como patrimonio neto.

Los costos incrementales directamente atribuibles a la emisión de nuevas acciones se presentan en el patrimonio neto como una deducción, neta de impuestos, de los ingresos obtenidos en la colocación.

3.5 Existencias

Las existencias de equipos de protección personal y ropa de trabajo se encuentran valorizadas al costo de adquisición según el método FIFO (First in, First out). Los valores así determinados no exceden los respectivos valores netos realizables, definiendo valor neto realizable como el precio estimado de venta de un activo en el curso normal de la operación menos los costos estimados para terminar su producción y los necesarios para llevar a cabo la venta (NIC 2).

3.6 Provisiones

Los pasivos de montos o vencimientos inciertos existentes a la fecha de los Estados Financieros, surgidos como consecuencia de hechos pasados, de los que pueden derivarse disminuciones patrimoniales de probable materialización para CMC Flota, se registran en el estado de situación financiera como provisiones por el valor actual del monto más probable que se estima que CMC flota tendrá que desembolsar para pagar la obligación.

Los montos reconocidos como provisiones son la mejor estimación con la información disponible, en la fecha de la emisión de los Estados Financieros, del desembolso necesario para liquidar la obligación presente y son re-estimadas en cada cierre contable posterior.

3.7 Clasificación de saldos en corrientes y no corrientes

En el estado de situación financiera los saldos se clasifican en función de sus vencimientos, esto es, como corrientes aquellos con vencimiento igual o inferior a doce meses y como no corrientes, los de vencimiento superior a doce meses.

3.8 Impuesto a las ganancias

El resultado por impuesto a las ganancias del ejercicio, resulta de la aplicación del impuesto a la renta sobre la base imponible del ejercicio, una vez aplicadas las deducciones que tributariamente son admisibles, más la variación de los activos y pasivos por impuestos diferidos y créditos tributarios, tanto por pérdidas tributarias como por deducciones. Las diferencias entre el valor contable de los activos y pasivos y su base tributaria generan los saldos de impuestos diferidos de activo o de pasivo, que se calculan utilizando las tasas impositivas que se espera estén en rigor cuando los activos y pasivos se realicen.

Las tasas impositivas y regulaciones fiscales empleadas en el cálculo de dichos importes son las que están vigentes en Chile a la fecha de cierre del ejercicio, es decir, un 25.5% al 31 de diciembre de 2017.

El impuesto corriente y las variaciones en los impuestos diferidos de activo o pasivo que no provienen de combinaciones de negocio, se registran en resultados o en rubros de patrimonio neto en el estado de situación financiera, en función de donde se hayan registrado las ganancias o pérdidas que lo hayan originado.

Los activos por impuestos diferidos y créditos tributarios se reconocen únicamente cuando se considera probable que existan ganancias tributarias futuras suficientes para recuperar las deducciones por diferencias temporarias y hacer efectivos los créditos tributarios que en Chile no tienen vencimiento.

Se reconocen pasivos por impuestos diferidos para todas las diferencias temporarias, excepto aquellas cuyo origen está dado por la valorización de las inversiones en subsidiarias o asociadas en las cuales CMC Flota pueda controlar la reversión de las mismas y es probable que no se reviertan en un futuro previsible.

Las rebajas que se puedan aplicar al monto determinado como pasivo por impuesto corriente, se imputan en resultados como un abono al rubro Impuestos a las ganancias.

En cada cierre contable se revisan los impuestos diferidos registrados, tanto activos como pasivos, con objeto de comprobar que se mantienen vigentes, efectuándose las oportunas correcciones a los mismos de acuerdo con el resultado del citado análisis.

3.9 Reconocimiento de ingresos y gastos

Los ingresos y gastos se reconocen sobre la base del devengado.

Conforme a lo indicado en NIC 18, cuando pueda ser estimado con fiabilidad, esto es, libre de error significativo, el resultado de una prestación de servicios y los ingresos ordinarios asociados con la transacción deben reconocerse considerando el grado de avance de la prestación a la fecha del estado de situación financiera consolidado.

El resultado de una transacción puede ser estimado con fiabilidad cuando se cumplan todas las siguientes condiciones:

a) El monto del ingreso puede ser medido con fiabilidad;
b) Es probable que los beneficios económicos asociados con la transacción fluirán hacia la entidad;
c) El grado de avance de la transacción a la fecha del balance general puede ser medido con fiabilidad; y
d) Los costos incurridos por la transacción y los costos para completarla, pueden ser medidos con fiabilidad.

3.10 Ganancia (pérdida) por acción

La ganancia (pérdida) básica por acción se calcula como el cociente entre la ganancia (pérdida) neta del período atribuible a los accionistas ordinarios y el número medio ponderado de acciones ordinarias de la misma en circulación durante dicho período, sin incluir el número medio de acciones en poder de la Compañía Matriz, si en alguna ocasión fuere el caso.

CMC Flota no ha realizado ningún tipo de operación de potencial efecto dilutivo que suponga una ganancia (pérdida) por acción diluida diferente del beneficio básico por acción.

3.11 Estado de flujos de efectivo

El estado de flujos informa los movimientos de caja realizados durante el ejercicio, determinados por el método directo. En el estado de flujos de efectivo se utilizan los siguientes conceptos:

Flujos de efectivo
Entradas y salidas de efectivo o de otros medios equivalentes, entendiendo por éstos las inversiones a plazo inferior a tres meses de gran liquidez y bajo riesgo de alteraciones en su valor.

Actividades de operación
Son las actividades que constituyen la principal fuente de ingresos ordinarios de CMC Flota, así como otras actividades que no puedan ser calificadas como de inversión o financiamiento

Actividades de inversión
Las de adquisición, enajenación o disposición por otros medios de activos no corrientes y otras inversiones no incluidas en el efectivo y sus equivalentes.

Actividades de financiamiento
Actividades que producen cambios en el tamaño y composición del patrimonio neto y de los pasivos de carácter financiero.

3.12 Nuevas normas e interpretaciones emitidas y no vigentes.

Las nuevas normas, interpretaciones y enmiendas emitidas, no vigentes para el ejercicio 2017, para las cuales no se ha efectuado adopción anticipada de las mismas son las siguientes:

Normas e interpretaciones	Obligatoria para ejercicios iniciados a partir de
NIIF 9 "Instrumentos Financieros" Publicada en julio 2014. El IASB ha publicado la versión completa de la NIIF 9, que sustituye la guía de aplicación de la NIC 39. Esta versión final incluye requisitos relativos a la clasificación y medición de activos y pasivos financieros y un modelo de pérdidas crediticias esperadas que reemplaza el actual modelo de deterioro de pérdida incurrida. La parte relativa a contabilidad de cobertura que forma parte de esta versión final de NIIF 9 había sido ya publicada en noviembre 2013. Su adopción anticipada es permitida.	**01/01/2018**
NIIF 15 "Ingresos procedentes de contratos con clientes" Publicada en mayo 2014. Establece los principios que una entidad debe aplicar para la presentación de información útil a los usuarios de los estados financieros en relación a la naturaleza, monto, oportunidad e incertidumbre de los ingresos y los flujos de efectivo procedentes de los contratos con los clientes. Para ello el principio básico es que una entidad reconocerá los ingresos que representen la transferencia de bienes o servicios prometidos a los clientes en un monto que refleje la contraprestación a la cual la entidad espera tener derecho a cambio de esos bienes o servicios. Su aplicación reemplaza a la NIC 11 Contratos de Construcción; NIC 18 Ingresos ordinarios; CINIIF 13 Programas de fidelización de clientes; CINIIF 15 Acuerdos para la construcción de bienes inmuebles; CINIIF 18 Transferencias de activos procedentes de clientes; y SIC-31 Ingresos-Permutas de Servicios de Publicidad. Se permite su aplicación anticipada.	**01/01/2018**
NIIF 16 "Arrendamientos" Publicada en enero de 2016 establece el principio para el reconocimiento, medición, presentación y revelación de arrendamientos. NIIF 16 sustituye a la NIC 17 actual e introduce un único modelo de contabilidad arrendatario y requiere un arrendatario reconocer los activos y pasivos de todos los contratos de arrendamiento con un plazo de más de 12 meses, a menos que el activo subyacente sea de bajo valor. El objetivo es asegurar que los arrendatarios y arrendadores proporcionan relevante la información de una forma que represente fielmente las transacciones. NIIF 16 es efectiva para períodos anuales que comienzan en o después del 1 de enero 2019, su aplicación anticipada está permitida para las entidades que aplican las NIIF 15 o antes de la fecha de la aplicación inicial de la NIIF 16.	**01/01/2019**
NIIF 17 "Contratos de Seguros". Publicada en mayo de 2017, reemplaza a la actual NIIF 4. La NIIF 17 cambiará principalmente la contabilidad para todas las entidades que emitan contratos de seguros y contratos de inversión con características de participación discrecional. La norma se aplica a los períodos anuales que comiencen a partir del 1 de enero de 2021, permitiéndose la aplicación anticipada siempre y cuando se aplique la NIIF 15, "Ingresos de los contratos con clientes" y NIIF 9, "Instrumentos financieros".	**01/01/2021**
CINIIF 22 "Transacciones en Moneda Extranjera y Contraprestaciones Anticipadas". Publicada en diciembre 2016. Esta Interpretación se aplica a una transacción en moneda extranjera (o parte de ella) cuando una entidad reconoce un activo no financiero o pasivo no financiero que surge del pago o cobro de una contraprestación anticipada antes de que la entidad reconozca el activo, gasto o ingreso relacionado (o la parte de estos que corresponda). La interpretación proporciona una guía para cuándo se hace un pago / recibo único, así como para situaciones en las que se realizan múltiples pagos / recibos. Tiene como objetivo reducir la diversidad en la práctica.	**01/01/2018**
CINIIF 23 "Posiciones tributarias inciertas". Publicada en junio de 2016. Esta interpretación aclara cómo se aplican los requisitos de reconocimiento y medición de la NIC 12 cuando hay incertidumbre sobre los tratamientos fiscales.	**01/01/2019**

Enmiendas y mejoras	Obligatoria para ejercicios iniciados a partir de
Enmienda a NIIF 2 "Pagos Basados en acciones". Publicada en Junio 2016. La enmienda clarifica la medición de los pagos basados en acciones liquidados en efectivo y la contabilización de modificaciones que cambian dichos pagos a liquidación con instrumentos de patrimonio. Adicionalmente, introduce una excepción a los principios de NIIF 2 que requerirá el tratamiento de los premios como si fuera todo liquidación como un instrumento de patrimonio, cuando el empleador es obligado a retener el impuesto relacionado con los pagos basados en acciones.	**01/01/2018**
Enmienda a NIIF 15 "Ingresos procedentes de contratos con clientes". Publicada en abril 2016. La enmienda introduce aclaraciones a la guía para la identificación de obligaciones de desempeño en los contratos con clientes, contabilización de licencias de propiedad intelectual y la evaluación de principal versus agente (presentación bruta versus neta del ingreso). Incluye nuevos y modificados ejemplos ilustrativos como guía, así como ejemplos prácticos relacionados con la transición a la nueva norma de ingresos.	**01/01/2018**
Enmienda a NIIF 4 "Contratos de Seguro", con respecto a la aplicación de la NIIF 9 "Instrumentos Financieros". Publicada en septiembre 2016. La enmienda introduce dos enfoques: (1) enfoque de superposición, que da a todas las compañías que emiten contratos de seguros la opción de reconocer en otro resultado integral, en lugar de pérdidas y ganancias, la volatilidad que podría surgir cuando se aplica la NIIF 9 antes que la nueva norma de contratos de seguros) y (2) exención temporal de NIIF 9, que permite a las compañías cuyas actividades son predominantemente relacionadas a los seguros, aplicar opcionalmente una exención temporal de la NIIF 9 hasta el año 2021, continuando hasta entonces con la aplicación de NIC 39.	**01/01/2018**
Enmienda a NIC 40 "Propiedades de Inversión", en relación a las transferencias de propiedades de inversión. Publicada en diciembre 2016. La enmienda clarifica que para transferir para, o desde, propiedades de inversión, debe existir un cambio en el uso. Para concluir si ha cambiado el uso de una propiedad debe existir una evaluación (sustentado por evidencias) de si la propiedad cumple con la definición.	**01/01/2018**
Enmienda a NIIF 1 "Adopción por primera vez de las NIIF", relacionada con la suspensión de las excepciones a corto plazo para los adoptantes por primera vez con respecto a la NIIF 7, NIC 19 y NIIF 10. Publicada en diciembre 2016.	**01/01/2018**
Enmienda a NIC 28 "Inversiones en Asociadas y Negocios Conjuntos", en relación a la medición de la asociada o negocio conjunto al valor razonable. Publicada en diciembre 2016.	**01/01/2018**
Enmienda a NIIF 9 "Instrumentos Financieros". Publicada en Octubre de 2017. La modificación permite que más activos se midan al costo amortizado que en la versión anterior de la NIIF 9, en particular algunos activos financieros prepagados con una compensación negativa. Los activos calificados, que incluyen son algunos préstamos y valores de deuda, los que de otro modo se habrían medido a valor razonable con cambios en resultados (FVTPL).Para que califiquen al costo amortizado, la compensación negativa debe ser una "compensación razonable por la terminación anticipada del contrato".	**01/01/2019**
Enmienda a NIC 28 "Inversiones en asociadas y negocios conjuntos". Publicada en Octubre de 2017. Esta modificación aclara que las empresas que contabilizan participaciones a largo plazo en una asociada o negocio conjunto -en el que no se aplica el método de la participación- utilizando la NIIF 9. El Consejo ha publicado un ejemplo que ilustra cómo las empresas aplican los requisitos de la NIIF 9 y la NIC 28 a los intereses de largo plazo en una asociada o una empresa conjunta.	**01/01/2019**
Enmienda a NIIF 3 "Combinaciones de negocios" Publicada en diciembre de 2017. La enmienda aclarara que obtener el control de una empresa que es una operación conjunta, es una combinación de negocios que se logra por etapas. La adquirente debe volver a medir su participación mantenida previamente en la operación conjunta al valor razonable en la fecha de adquisición.	**01/01/2019**
Enmienda a NIIF 11 "Acuerdos Conjuntos" Publicada en diciembre de 2017. La enmienda aclarara, que la parte que obtiene el control conjunto de una empresa que es una operación conjunta no debe volver a medir su participación previamente mantenida en la operación conjunta.	**01/01/2019**

Enmiendas y mejoras	Obligatoria para ejercicios iniciados a partir de
Enmienda a NIC 12 "Impuestos a las Ganancias" Publicada en diciembre de 2017. La modificación aclaró que las consecuencias del impuesto a la renta de los dividendos sobre instrumentos financieros clasificados como patrimonio deben reconocerse de acuerdo donde se reconocieron las transacciones o eventos pasados que generaron beneficios distribuibles.	**01/01/2019**
Enmienda a NIC 23 "Costos por Préstamos" Publicada en diciembre de 2017. La enmienda aclara que si un préstamo específico permanece pendiente después de que el activo calificado esté listo para su uso previsto o venta, se convierte en parte de los préstamos generales.	**01/01/2019**
Enmienda a NIIF 10 "Estados Financieros Consolidados" y NIC 28 "Inversiones en asociadas y negocios conjuntos". Publicada en septiembre 2014. Esta modificación aborda una inconsistencia entre los requerimientos de la NIIF 10 y los de la NIC 28 en el tratamiento de la venta o la aportación de bienes entre un inversor y su asociada o negocio conjunto. La principal consecuencia de las enmiendas es que se reconoce una ganancia o pérdida completa cuando la transacción involucra un negocio (se encuentre en una filial o no) y una ganancia o pérdida parcial cuando la transacción involucra activos que no constituyen un negocio, incluso si estos activos están en una subsidiaria.	**INDETERMINADA** Enmienda fue emitida por el IASB, y si bien su aplicación estaba prevista para el 2016, dicho organismo cambió su posición y ahora su fecha de aplicación está aún por definirse

La Administración de la Sociedad estima que la adopción de las normas, enmiendas e interpretaciones antes descritas, no tendrá un impacto significativo en los estados financieros consolidados de la Compañía en el período de su primera aplicación.

4. SALDOS Y TRANSACCIONES CON PARTES RELACIONADAS

4.1 Saldos y transacciones con entidades relacionadas

Los saldos de cuentas por cobrar y pagar entre CMC Flota y sus sociedades relacionadas, se detallan a continuación. Entre los saldos presentados no existen partidas de dudoso cobro que ameriten cálculo de deterioro.

Las transacciones entre CMC Flota y sus entidades relacionadas corresponden a operaciones habituales del negocio y se liquidan periódicamente.

a) Cuentas por cobrar entidades relacionadas

R.U.T	Sociedad	Descripción de la Transacción	Plazo de la Transacción	Naturaleza de la relación	Mon	Saldo No corrientes 31-12-2017 M.USD
90596000-8	Compañía Marítima Chilena S.A. (Chile)	Cta Cte Mercantil	sin vencimiento	Controladora	CLP	280
	Totales					**280**

No existen deudas que se encuentren garantizadas.

b) Cuentas por pagar entidades relacionadas

R.U.T	Sociedad	Descripción de la Transacción	Plazo de la Transacción	Naturaleza de la relación	Mon	Saldo No corrientes 31-12-2017 M.USD
96566940-K	Agencias Universales S.A. (Chile)	Cta Cte Mercantil	90 días	Otras Partes Relacionadas	CLP	13
79509640-K	Recursos Portuarios y Estibas Ltda. (Chile)	Cta Cte Mercantil	90 días	Otras Partes Relacionadas	CLP	15
	Total					**28**

No existen deudas que se encuentren garantizadas.

c) Transacciones más significativas y sus efectos en resultados

Las transacciones entre sociedades relacionadas se han efectuado en condiciones de mercado. Los efectos en el Estado de Resultado de dichas transacciones son los siguientes:

R.U.T	Sociedad	Descripción de la Transacción	Naturaleza de la relación	01-01-2017 31-12-2017 M.USD
79509640-K	Recursos Portuarios y Estibas Ltda.	Servicios Operativos Pagados	Otras Partes Relacionadas	(15)
96566940-K	Agencias Universales S.A .	Servicios Operativos Pagados	Otras Partes Relacionadas	(13)
90596000-8	Compañía Marítima Chilena S.A.	Servicios Operativos Cobrados	Controladora	3.507

Las transacciones descritas como Servicios Operativos corresponden a gastos pagados o cobradas por la administración de tripulación de las naves que CMC Flota tiene a su cargo.

Aquellas transacciones cuyo efecto en resultado está señalado con signo negativo corresponden a gastos y aquellas cuyo efecto en resultado está señalado con signo positivo corresponden a ingresos.

CCNI
CCNI PUNTA ARENAS

ESTADOS FINANCIEROS CONSOLIDADOS SOUTH CAPE FINANCIAL AND MARITIME CORP Y SUBSIDIARIAS

07

INFORME DEL AUDITOR INDEPENDIENTE

Santiago, 27 de marzo de 2018

Señores Accionistas y Directores
Compañía Marítima S.A.

Como auditores externos de Compañía Maritima S.A. y Subsidiarias, hemos auditado sus estados financieros consolidados al 31 de diciembre de 2017 y 2016, sobre los que informamos con fecha 27 de marzo de 2018. Los estados financieros en forma resumida, preparados de acuerdo con lo establecido en la Norma de Carácter General (NCG) N° 30, Sección II.2.1, párrafo A.4.2, emitida por la Superintendencia de Valores y Seguros (actualmente Comisión para el Mercado Financiero - CMF), de la subsidiaria South Cape Financial & Maritime Corp y sus notas de "criterios contables aplicados" y "transacciones con partes relacionadas", adjuntos, son consistentes, en todos sus aspectos significativos, con la información contenida en los estados financieros consolidados que hemos auditado.

La preparación de tales estados financieros en forma resumida que incluye los criterios contables aplicados y las transacciones con partes relacionadas, es responsabilidad de la Administración de Compañía Maritima S.A. y South Cape Financial & Maritime Corp.

Informamos que los mencionados estados financieros en forma resumida y sus notas de "criterios contables aplicados" y "transacciones con partes relacionadas" de South Cape Financial & Maritime Corp adjuntos, corresponden a aquellos que fueron utilizados en el proceso de consolidación llevado a cabo por Compañía Maritima S.A. al 31 de diciembre de 2017 y 2016.

Este informe ha sido preparado teniendo presente lo requerido en la NCG 30, Sección II.2.1, párrafo A.4.2, y se relaciona exclusivamente con Compañía Maritima S.A. y, es emitido solamente para información y uso de su Administración Superior y de la Comisión para el Mercado Financiero, por lo que no ha sido preparado para ser usado, ni debe ser usado, por ningún usuario distinto a los señalados.

Javier Gatica Menke
RUT: 7.003.684-3

ESTADOS DE SITUACIÓN FINANCIERA CONSOLIDADOS

Al 31 de diciembre de 2017 y 2016
(En miles de dólares estadounidenses)

Activos	Nota	31-12-2017 M.USD	31-12-2016 M.USD
Activos Corrientes			
Cuentas por Cobrar a Entidades Relacionadas, Corrientes	4	1.271	1.028
Activos Corrientes Totales		**1.271**	**1.028**
Activos No Corrientes			
Cuentas por Cobrar a Entidades Relacionadas, No Corrientes	4	10.192	10.669
Inversiones Contabilizadas utilizando el Método de la Participación		22.565	24.646
Activos No Corrientes Total		**32.757**	**35.315**
Total de Activos		**34.028**	**36.343**

Las notas adjuntas forman parte integral de estos estados financieros consolidados.

ESTADOS DE SITUACIÓN FINANCIERA CONSOLIDADOS

Al 31 de diciembre de 2017 y 2016
(En miles de dólares estadounidenses)

Patrimonio y Pasivos	Nota	31-12-2017 M.USD	31-12-2016 M.USD
Pasivos			
Pasivos Corrientes			
Cuentas por Pagar a Entidades Relacionadas, Corrientes	4	-	225
Pasivos Corrientes Totales		-	225
Pasivos No Corrientes			
Total de Pasivos No Corrientes		**-**	**-**
Total de Pasivos		**-**	**225**
Patrimonio			
Capital Emitido		11.276	11.276
Ganancias (Pérdidas) Acumuladas		20.752	22.842
Otras Reservas		2.000	2.000
Patrimonio Total		**34.028**	**36.118**
Total de Patrimonio y Pasivos		**34.028**	**36.343**

No existen Participaciones No Controladoras. El 99% de las acciones son propiedad de CMC y el restante 1% es propiedad de CMC Flota S.A., ambas con el mismo accionista controlador (CMC).

Las notas adjuntas forman parte integral de estos Estados Financieros Consolidados.

ESTADOS CONSOLIDADOS DE RESULTADOS INTEGRALES, POR FUNCIÓN

Por los períodos de doce meses terminados al 31 de diciembre de 2017 y 2016
(En miles de dólares estadounidenses)

Estados de Resultados por Funcion Consolidados		Nota	01-01-2017 31-12-2017 M.USD	01-01-2016 31-12-2016 M.USD
Estado de Resultados				
Ganancia (Pérdida)				
Ingresos de Actividades Ordinarias			174	576
Costo de Ventas			(174)	(576)
Ganancia Bruta			**-**	**-**
Gasto de Administración			(10)	(16)
Ganancias (Pérdidas) de Actividades Operacionales			**(10)**	**(16)**
Participación en las ganancias (pérdidas) de asociadas y negocios conjuntos que se contabilicen utilizando el método de la participación			(2.080)	(4.905)
Ganancia (Pérdida) antes de Impuesto			**(2.090)**	**(4.921)**
Ganancia (Pérdida)			(2.090)	(4.921)
Ganancia (Pérdida) Atribuible a				
Ganancia (Pérdida) Atribuible a los Propietarios de la Controladora			**(2.090)**	**(4.921)**
Ganancia (Pérdida)			(2.090)	(4.921)
Ganancias por Acción				
Ganancia Básica por Acción				
Ganancias (Pérdidas) Básica por Acción en Operaciones Continuadas	USD		(20.902,84)	(49.206,80)
Ganancia (Pérdida) Básica por Acción	USD		(20.902,84)	(49.206,80)
Ganancia Diluida por Acción				
Ganancias (Pérdidas) diluida por Acción en Operaciones Continuadas	**USD**		**(20.902,84)**	**(49.206,80)**
Ganancia (Pérdida) diluida por Acción	**USD**		**(20.902,84)**	**(49.206,80)**

Estados de Resultados Integrales			
Ganancia (Pérdida)	**(2.090)**	**(4.921)**	
Resultado Integral Total	**(2.090)**	**(4.921)**	
Resultado Integral Atribuible a			
Resultado Integral Atribuible a los Propietarios de la Controladora	(2.090)	(4.921)	
Resultado Integral Atribuible a Participaciones no Controladoras	-	-	
Resultado Integral Total	**(2.090)**	**(4.921)**	

No existen Resultado Atribuible a Participaciones No Controladoras

Las notas adjuntas forman parte integral de estos Estados Financieros Consolidados.

ESTADO CONSOLIDADO DE CAMBIO EN EL PATRIMONIO NETO

Por los períodos de doce meses terminados al 31 de diciembre de 2017 y 2016
(En miles de dólares estadounidenses)

	Nota	Capital Emitido	Otras Reservas	Total Otras Reservas	Ganancias (Pérdidas) Acumuladas	Patrimonio Atribuible a los Propietarios de la Controladora	Patrimonio Total
Saldo Inicial Periodo Actual 01-01-17		**11.276**	**2.000**	**2.000**	**22.842**	**36.118**	**36.118**
Saldo Inicial Reexpresado		**11.276**	**2.000**	**2.000**	**22.842**	**36.118**	**36.118**
Cambios en Patrimonio							
Resultado Integral							
Ganancia (Pérdida)					(2.090)	(2.090)	(2.090)
Resultado Integral					(2.090)	(2.090)	(2.090)
Total de Cambios en el Patrimonio		-	-	-	(2.090)	(2.090)	(2.090)
Saldo Final Periodo Actual 31-12-17		**11.276**	**2.000**	**2.000**	**20.752**	**34.028**	**34.028**

	Nota	Capital Emitido	Otras Reservas	Total Otras Reservas	Ganancias (Pérdidas) Acumuladas	Patrimonio Atribuible a los Propietarios de la Controladora	Patrimonio Total
Saldo Inicial Periodo Actual 01-01-16		**11.276**	**2.000**	**2.000**	**27.763**	**41.039**	**41.039**
Saldo Inicial Reexpresado		**11.276**	**2.000**	**2.000**	**27.763**	**41.039**	**41.039**
Cambios en Patrimonio							
Resultado Integral							
Ganancia (Pérdida)					(4.921)	(4.921)	(4.921)
Resultado Integral					(4.921)	(4.921)	(4.921)
Total de Cambios en el Patrimonio		-	-	-	(4.921)	(4.921)	(4.921)
Saldo Final Periodo Actual 31-12-16		**11.276**	**2.000**	**2.000**	**22.842**	**36.118**	**36.118**

ESTADOS CONSOLIDADOS DE FLUJOS DE EFECTIVOS

Por los períodos de doce meses terminados al 31 de diciembre de 2017 y 2016
(En miles de dólares estadounidenses)

	Nota	01-01-2017 31-12-2017 M.USD	01-01-2016 31-12-2016 M.USD
Flujos de Efectivo Procedentes de (Utilizados en) Actividades de Operación			
Clases de Pagos			
Pagos a proveedores por el suministro de bienes y servicios		-	(137)
Flujos de Efectivo Netos Procedentes de (Utilizados en) Actividades de Operación		**-**	**(137)**
Flujos de Efectivo Procedentes de (Utilizados en) Actividades de Inversión			
Flujos de Efectivo Netos Procedentes de (Utilizados en) Actividades de Inversión		**-**	**-**
Flujos de Efectivo Procedentes de (Utilizados en) Actividades de Financiación			
Flujos de Efectivo Netos Procedentes de (Utilizados en) Actividades de Financiación		**-**	**-**
Incremento Neto (Disminución) en el Efectivo y Equivalentes al Efectivo, antes del efecto de los cambios en la tasa de cambio		-	(137)
Efectos de la Variación en la Tasa de Cambio sobre el Efectivo y Equivalentes al Efectivo			
Incremento (Disminución) Neto de Efectivo y Equivalente al Efectivo		**-**	**(137)**
Efectivo y Equivalentes al Efectivo al principio del período		-	137
Efectivo y Equivalentes al Efectivo al final del período		**-**	**-**

Las notas adjuntas forman parte integral de estos Estados Financieros Consolidados.

NOTAS A LOS ESTADOS FINANCIEROS CONSOLIDADOS

Correspondientes al ejercicio terminado al 31 de diciembre de 2017
(En miles de dólares estadounidenses)

1. PRESENTACIÓN Y ACTIVIDADES CORPORATIVAS

a) Información Corporativa

South Cape Financial and Maritime Corp. (en adelante, "South Cape") es una subsidiaria directa de Compañía Marítima Chilena S.A. (en adelante, "CMC") que junto a sus otras sociedades subsidiarias, integran Grupo Empresas Navieras S.A. (en adelante, "GEN").

South Cape es una sociedad anónima cerrada y tiene su domicilio en Vía General Nicanor A. de Obarrio, Calle 50, Plaza Bancomer, Panamá, República de Panamá.

La vida legal de la Compañía se inició el 07 de septiembre de 1993, fecha de la escritura social que la declara legalmente constituida y se inscribió con fecha 13 de septiembre de 1993 en el Registro Público de la República de Panamá.

Los accionistas de la Compañía son: Compañía Marítima Chilena S.A. con un 99% de las acciones, siendo el accionista controlador, y CMC Flota S.A. con un 1% de las acciones.

El controlador final de la Compañía es Grupo Empresas Navieras S.A. que a su vez no tiene controlador.

Estos Estados Financieros Consolidados se presentan en miles de dólares estadounidenses por ser ésta la moneda funcional del entorno económico principal en el que opera South Cape.

Se incluyen en los presentes Estados Financieros Consolidados los activos, pasivos, resultados y flujos de efectivo de la sociedad matriz y las siguientes subsidiarias:

Rut	Nombre Sociedad	País de Incorporación	Moneda Funcional	Porcentaje De Participación			
				31-12-2017			31-12-2016
				Directo	Indirecto	Total	Total
0-E	CMC Europe GmbH	Alemania	EUR	100,0000	0,0000	100,0000	100,0000
0-E	Naviera Arica S.A.	Panamá	USD	0,0000	0,0000	0,0000	100,0000
0-E	Naviera Antofagasta S.A.	Panamá	USD	0,0000	0,0000	0,0000	100,0000
0-E	North Trade Shipping Co. Inc.	Islas Marshall	USD	0,0000	0,0000	0,0000	100,0000
0-E	Key Biscayne Marine Inc.	Panamá	USD	0,0000	0,0000	0,0000	100,0000

Las Sociedades Naviera Arica S.A.; Naviera Antofagasta S.A. y Key Biscayne Maritime Inc.; con domicilio en Panamá y North Trade Shipping Co. Ltd. con domicilio en Islas Marshall, fueron disueltas durante el año 2017 sin generar efecto en resultados del período.

b) Actividades

South Cape tiene por objeto la compra, la venta, el fletamento, la administración general de navíos o buques y la operación de líneas de navegación; la operación de agencias marítimas y la ejecución de operaciones marítimas en general; la comercialización de bienes muebles o inmuebles y mercaderías de cualquier clase y cualquier otra operación comercial o financiera relacionada y dependiente del objeto social, así como la participación en otras sociedades; la compra y el comercio de acciones o cuotas de capital social y en general cualesquiera otras operaciones comerciales, marítimas o financieras, mobiliarias o inmobiliarias permitidas por las Leyes de la República de Panamá.

2. BASES DE PRESENTACION DE LOS ESTADOS FINANCIEROS CONSOLIDADOS

2.1 Declaración de Cumplimiento

Los presentes Estados Financieros Consolidados han sido preparados siguiendo los criterios establecidos por su matriz Compañía Marítima Chilena S.A. (CMC), es decir, de acuerdo a Normas Internacionales de Información Financiera (NIIF) emitidas por el International Accounting Standards Board ("IASB").

Los Estados Financieros Consolidados han sido preparados de acuerdo con la Norma Internacional de Contabilidad 1 (NIC 1), denominada "Presentación de Estados Financieros".

Estos Estados Financieros Consolidados reflejan fielmente la situación financiera de South Cape Financial and Maritime Corp. al 31 de diciembre de 2017, los resultados de las operaciones, los cambios en el patrimonio neto y los flujos de efectivo por el período de doce meses terminado en esa fecha.

Los estados de situación financiera consolidados, de resultados, de patrimonio neto y de flujos de efectivo por el ejercicio terminado al 31 de diciembre de 2016, que se incluyen en el presente a efectos comparativos, también han sido preparados de acuerdo a NIIF, siendo los principios y criterios contables aplicados consistentes con los utilizados en 2017.

2.2 Responsabilidad de la información y estimaciones realizadas

La información contenida en estos Estados Financieros Consolidados es responsabilidad del Directorio de South Cape, que manifiesta expresamente que se han aplicado en su totalidad los principios y criterios incluidos en las NIIF.

En la preparación de los Estados Financieros Consolidados se han utilizado determinadas estimaciones realizadas por la Gerencia, para cuantificar algunos de los activos, pasivos, ingresos, gastos y compromisos que figuran registrados en ellos.

Estas estimaciones se refieren básicamente a:

- Provisiones de costos de explotación (arriendos de naves, combustibles y gastos de la carga).
- Vidas útiles y valores residuales de activos fijos
- Litigios y contingencias
- Valores razonables de activos
- Provisión deudas incobrables

Estas estimaciones se han realizado en función de la mejor información disponible en la fecha de emisión de los presentes Estados Financieros Consolidados, pero es posible que acontecimientos que puedan tener lugar en el futuro obliguen a modificarlas (al alza o a la baja) en próximos períodos, lo que se haría de forma prospectiva, reconociendo los efectos del cambio de estimación en los correspondientes Estados Financieros Consolidados futuros.

2.3 Principios de consolidación y combinaciones de negocios

Las sociedades subsidiarias se consolidan por el método de integración global, incorporándose en los Estados Financieros Consolidados la totalidad de sus activos, pasivos, ingresos, gastos y flujos de efectivo una vez realizados los ajustes y eliminaciones correspondientes de las operaciones entre relacionadas.

Los resultados de las sociedades subsidiarias, se incluyen en el estado de resultados consolidados desde la fecha efectiva de adquisición y hasta la fecha efectiva de enajenación.

La consolidación de las operaciones de South Cape y de sus sociedades subsidiarias, se ha efectuado siguiendo los siguientes principios básicos:

1. A través de la suma línea a línea de las partidas que componen los Estados Financieros de South Cape y sus subsidiarias y la eliminación de la inversión previamente registrada en el balance de South Cape, valorizadas según el método de valor patrimonial, vale decir a la fecha de adquisición el balance de la respectiva subsidiaria fue valorizado al valor razonable de los activos y pasivos, incluyendo pasivos contingentes, la diferencia positiva entre el costo de adquisición y el patrimonio a valor justo corresponde a una plusvalía (goodwill). En el caso de que la diferencia sea negativa, ésta se registra con abono a resultados.

2. No existe interés minoritario dado que la Matriz es dueña del 100% de las sociedades consolidadas.

Todos los saldos y transacciones entre las sociedades consolidadas por integración global se han eliminado en el proceso de consolidación.

2.4 Cambios contables

No existen cambios contables en el período terminado al 31 de diciembre de 2017, en relación al período terminado al 31 de diciembre de 2016 que se presenta comparativo.

3. CRITERIOS CONTABLES APLICADOS

Los principales criterios contables aplicados en la elaboración de los Estados Financieros Consolidados adjuntos, han sido los siguientes:

3.1 Período contable

Los Estados Financieros Consolidados cubren los siguientes períodos:

- Estado de Situación Financiera: Al 31 de diciembre de 2017 y 2016.
- Estados de Resultados Integrales, Estados de Cambios en el Patrimonio y Estados de Flujos de Efectivo: Por los períodos de doce meses terminados al 31 de diciembre de 2017 y 2016.

3.2 Moneda funcional

La Compañía Matriz (CMC) y sus subsidiarias han determinado como moneda funcional el dólar estadounidense, que cumple con los requerimientos de la NIC 21 y no difiere de la moneda de presentación de los Estados Financieros.

3.3 Bases de conversión

Las transacciones efectuadas en dólares estadounidenses son registradas por sus montos originales y aquellas realizadas en monedas distintas al dólar estadounidense, son convertidas y registradas al tipo de cambio vigente de cada moneda el día de la transacción.

Los saldos en monedas distintas al dólar estadounidense (moneda funcional), han sido convertidos a los respectivos tipos de cambio vigentes al cierre de cada ejercicio. Las diferencias de valorización producidas por estos ajustes de conversión, al igual que los que se producen entre el tipo de cambio contabilizado y el vigente a la fecha de pago, se registran como diferencias de cambio en el Estado de Resultados.

3.4 Deterioro del valor de los activos

A lo largo del ejercicio, y fundamentalmente en la fecha de cierre del mismo, se evalúa si existe algún indicio que algún activo hubiera podido sufrir una pérdida por deterioro. En caso que exista algún indicio se realiza una estimación del monto recuperable de dicho activo para determinar, en su caso, el monto del deterioro. Si se trata de activos identificables que no generan flujos de caja de forma independiente, se estima la recuperabilidad de las unidades generadoras de efectivo a la que pertenece el activo, entendiendo como tal el menor grupo identificable de activos que genera entradas de efectivo independientes. El monto recuperable corresponde al mayor valor entre el valor justo de los activos, menos los costos estimados de ventas, y entre el valor en uso (valor actual de los flujos futuros que se estima generará el activo o la unidad generadora de efectivo).

Las pérdidas por deterioro reconocidas en un activo en ejercicios anteriores, son reversadas cuando se produce un cambio en las estimaciones sobre su monto recuperable, aumentando el valor del activo con abono a resultados con el límite del valor en libros que el activo hubiera tenido de no haberse realizado el ajuste contable. En el caso de la plusvalía comprada, los ajustes contables por deterioro que se hubieran registrado no pueden ser reversados.

3.5 Instrumentos financieros

a) Capital emitido

Las acciones ordinarias se clasifican como patrimonio neto.

Los costos incrementales directamente atribuibles a la emisión de nuevas acciones se presentan en el patrimonio neto como una deducción, neta de impuestos, de los ingresos obtenidos en la colocación.

3.6 Inversiones en asociadas contabilizadas por el método de participación

Las participaciones en Asociadas sobre las que South Cape posee una influencia significativa, esto es, con una participación en su propiedad mayor a 20%, se registran siguiendo el método de participación.

El método de participación consiste en registrar la proporción del patrimonio neto que representa la participación de South Cape en el capital de la Asociada, una vez ajustados, en su caso, el efecto de las transacciones no realizadas con South Cape, más las plusvalías que se hayan generado en la adquisición de la Sociedad (Plusvalía comprada).

Si el monto resultante fuera negativo, se registra la inversión con valor cero en el estado de situación financiera, salvo que exista el compromiso por parte de South Cape de apoyar la situación patrimonial de la asociada, en cuyo caso, la inversión se registra a un dólar registrando la provisión correspondiente.

Los dividendos percibidos de estas sociedades se registran reduciendo el valor de la inversión. Los resultados obtenidos por las asociadas, que corresponden a South Cape conforme a su participación, se registran en el rubro "Participación en ganancias (pérdidas) de Asociadas y Negocios Conjuntos que se contabilicen utilizando el método de la participación".

3.7 Provisiones

Los pasivos de montos o vencimientos inciertos existentes a la fecha de los Estados Financieros, surgidas como consecuencia de hechos pasados de los que pueden derivarse disminuciones patrimoniales de probable materialización para South Cape, se registran en el estado de situación financiera como provisiones por el valor actual del monto más probable que se estima que South Cape tendrá que desembolsar para pagar la obligación.

Los montos reconocidos como provisiones son la mejor estimación con la información disponible en la fecha de la emisión de los Estados Financieros, del desembolso necesario para liquidar la obligación presente y son re-estimadas en cada cierre contable posterior.

3.8 Clasificación de saldos en corrientes y no corrientes

En el estado de situación financiera los saldos se clasifican en función de sus vencimientos, esto es, como corrientes aquellos con vencimiento igual o inferior a doce meses y como no corrientes, los de vencimiento superior a doce meses. De manera adicional, en el caso de las obligaciones bancarias, si se está en una situación de incumplimiento de alguna condición del contrato que lo hace exigible (covenant) el saldo íntegro es clasificado como corriente.

3.9 Impuesto a las ganancias

La ley tributaria de Panamá se basa en el principio de territorialidad. Por lo tanto, se gravan con impuestos únicamente los ingresos netos que se deriven de operaciones realizadas dentro del territorio panameño. Igualmente, la facturación y el manejo de documentación comercial relacionada con embarques directos de mercancías que no llegan a Panamá, se considera como negocio foráneo para fines fiscales. Por lo tanto, la Sociedad no está sujeta a impuesto a la renta, considerando que sus operaciones no se realizan en territorio panameño.

Las filiales constituidas en otros países (distintos de Panamá) registran el pasivo por impuesto a las utilidades conforme a las leyes vigentes en cada país. Además, registran los impuestos diferidos generados por diferencias de carácter temporal entre los resultados financieros y tributarios de cada país.

3.10 Reconocimiento de ingresos y gastos

Los ingresos y gastos se reconocen sobre la base de devengado.

Conforme a lo indicado en NIC 18, cuando pueda ser estimado con fiabilidad, esto es, libre de error significativo, el resultado de una prestación de servicios, los ingresos ordinarios asociados con la transacción deben reconocerse considerando el grado de avance de la prestación a la fecha del balance general.

El resultado de una transacción puede ser estimado con fiabilidad cuando se cumplan todas las siguientes condiciones:

a) El monto del ingreso puede ser medido con fiabilidad;
b) Es probable que los beneficios económicos asociados con la transacción fluirán hacia la entidad;
c) El grado de avance de la transacción a la fecha del balance general puede ser medido con fiabilidad; y
d) Los costos incurridos por la transacción y los costos para completarla, pueden ser medidos con fiabilidad.

3.12 Ganancia (pérdida) por acción

La ganancia (pérdida) básica por acción se calcula como el cociente entre la ganancia (pérdida) neta del período atribuible a los accionistas ordinarios y el número medio ponderado de acciones ordinarias de la misma en circulación durante dicho período, sin incluir el número medio de acciones en poder de la Sociedad Matriz, si en alguna ocasión fuere el caso.

South Cape no ha realizado ningún tipo de operación de potencial efecto dilutivo que suponga una ganancia (pérdida) por acción diluida diferente del beneficio básico por acción.

3.16 Nuevas Normas e Interpretaciones Emitidas y no Vigentes.

Las nuevas normas, interpretaciones y enmiendas emitidas, no vigentes para el ejercicio 2017, para las cuales no se ha efectuado adopción anticipada de las mismas son las siguientes:

Normas e Interpretaciones	Obligatoria para ejercicios iniciados a partir de
NIIF 9 "Instrumentos Financieros" Publicada en julio 2014. El IASB ha publicado la versión completa de la NIIF 9, que sustituye la guía de aplicación de la NIC 39. Esta versión final incluye requisitos relativos a la clasificación y medición de activos y pasivos financieros y un modelo de pérdidas crediticias esperadas que reemplaza el actual modelo de deterioro de pérdida incurrida. La parte relativa a contabilidad de cobertura que forma parte de esta versión final de NIIF 9 había sido ya publicada en noviembre 2013. Su adopción anticipada es permitida.	**01/01/2018**
NIIF 15 "Ingresos procedentes de contratos con clientes" Publicada en mayo 2014. Establece los principios que una entidad debe aplicar para la presentación de información útil a los usuarios de los estados financieros en relación a la naturaleza, monto, oportunidad e incertidumbre de los ingresos y los flujos de efectivo procedentes de los contratos con los clientes. Para ello el principio básico es que una entidad reconocerá los ingresos que representen la transferencia de bienes o servicios prometidos a los clientes en un monto que refleje la contraprestación a la cual la entidad espera tener derecho a cambio de esos bienes o servicios. Su aplicación reemplaza a la NIC 11 Contratos de Construcción; NIC 18 Ingresos ordinarios; CINIIF 13 Programas de fidelización de clientes; CINIIF 15 Acuerdos para la construcción de bienes inmuebles; CINIIF 18 Transferencias de activos procedentes de clientes; y SIC-31 Ingresos-Permutas de Servicios de Publicidad. Se permite su aplicación anticipada.	**01/01/2018**
NIIF 16 "Arrendamientos" Publicada en enero de 2016 establece el principio para el reconocimiento, medición, presentación y revelación de arrendamientos. NIIF 16 sustituye a la NIC 17 actual e introduce un único modelo de contabilidad arrendatario y requiere un arrendatario reconocer los activos y pasivos de todos los contratos de arrendamiento con un plazo de más de 12 meses, a menos que el activo subyacente sea de bajo valor. El objetivo es asegurar que los arrendatarios y arrendadores proporcionan relevante la información de una forma que represente fielmente las transacciones. NIIF 16 es efectiva para períodos anuales que comienzan en o después del 1 de enero 2019, su aplicación anticipada está permitida para las entidades que aplican las NIIF 15 o antes de la fecha de la aplicación inicial de la NIIF 16.	**01/01/2019**
NIIF 17 "Contratos de Seguros". Publicada en mayo de 2017, reemplaza a la actual NIIF 4. La NIIF 17 cambiará principalmente la contabilidad para todas las entidades que emitan contratos de seguros y contratos de inversión con características de participación discrecional. La norma se aplica a los períodos anuales que comiencen a partir del 1 de enero de 2021, permitiéndose la aplicación anticipada siempre y cuando se aplique la NIIF 15, "Ingresos de los contratos con clientes" y NIIF 9, "Instrumentos financieros".	**01/01/2021**
CINIIF 22 "Transacciones en Moneda Extranjera y Contraprestaciones Anticipadas". Publicada en diciembre 2016. Esta Interpretación se aplica a una transacción en moneda extranjera (o parte de ella) cuando una entidad reconoce un activo no financiero o pasivo no financiero que surge del pago o cobro de una contraprestación anticipada antes de que la entidad reconozca el activo, gasto o ingreso relacionado (o la parte de estos que corresponda). La interpretación proporciona una guía para cuándo se hace un pago / recibo único, así como para situaciones en las que se realizan múltiples pagos / recibos. Tiene como objetivo reducir la diversidad en la práctica.	**01/01/2018**
CINIIF 23 "Posiciones tributarias inciertas". Publicada en junio de 2016. Esta interpretación aclara cómo se aplican los requisitos de reconocimiento y medición de la NIC 12 cuando hay incertidumbre sobre los tratamientos fiscales.	**01/01/2019**

Enmiendas y Mejoras	Obligatoria para ejercicios iniciados a partir de
Enmienda a NIIF 2 "Pagos Basados en acciones". Publicada en Junio 2016. La enmienda clarifica la medición de los pagos basados en acciones liquidados en efectivo y la contabilización de modificaciones que cambian dichos pagos a liquidación con instrumentos de patrimonio. Adicionalmente, introduce una excepción a los principios de NIIF 2 que requerirá el tratamiento de los premios como si fuera todo liquidación como un instrumento de patrimonio, cuando el empleador es obligado a retener el impuesto relacionado con los pagos basados en acciones.	**01/01/2018**
Enmienda a NIIF 15 "Ingresos procedentes de contratos con clientes". Publicada en abril 2016. La enmienda introduce aclaraciones a la guía para la identificación de obligaciones de desempeño en los contratos con clientes, contabilización de licencias de propiedad intelectual y la evaluación de principal versus agente (presentación bruta versus neta del ingreso). Incluye nuevos y modificados ejemplos ilustrativos como guía, así como ejemplos prácticos relacionados con la transición a la nueva norma de ingresos.	**01/01/2018**
Enmienda a NIIF 4 "Contratos de Seguro", con respecto a la aplicación de la NIIF 9 "Instrumentos Financieros". Publicada en septiembre 2016. La enmienda introduce dos enfoques: (1) enfoque de superposición, que da a todas las compañías que emiten contratos de seguros la opción de reconocer en otro resultado integral, en lugar de pérdidas y ganancias, la volatilidad que podría surgir cuando se aplica la NIIF 9 antes que la nueva norma de contratos de seguros) y (2) exención temporal de NIIF 9, que permite a las compañías cuyas actividades son predominantemente relacionadas a los seguros, aplicar opcionalmente una exención temporal de la NIIF 9 hasta el año 2021, continuando hasta entonces con la aplicación de NIC 39.	**01/01/2018**
Enmienda a NIC 40 "Propiedades de Inversión", en relación a las transferencias de propiedades de inversión. Publicada en diciembre 2016. La enmienda clarifica que para transferir para, o desde, propiedades de inversión, debe existir un cambio en el uso. Para concluir si ha cambiado el uso de una propiedad debe existir una evaluación (sustentado por evidencias) de si la propiedad cumple con la definición.	**01/01/2018**
Enmienda a NIIF 1 "Adopción por primera vez de las NIIF", relacionada con la suspensión de las excepciones a corto plazo para los adoptantes por primera vez con respecto a la NIIF 7, NIC 19 y NIIF 10. Publicada en diciembre 2016.	**01/01/2018**
Enmienda a NIC 28 "Inversiones en Asociadas y Negocios Conjuntos", en relación a la medición de la asociada o negocio conjunto al valor razonable. Publicada en diciembre 2016.	**01/01/2018**
Enmienda a NIIF 9 "Instrumentos Financieros". Publicada en Octubre de 2017. La modificación permite que más activos se midan al costo amortizado que en la versión anterior de la NIIF 9, en particular algunos activos financieros prepagados con una compensación negativa. Los activos calificados, que incluyen son algunos préstamos y valores de deuda, los que de otro modo se habrían medido a valor razonable con cambios en resultados (FVTPL).Para que califiquen al costo amortizado, la compensación negativa debe ser una "compensación razonable por la terminación anticipada del contrato".	**01/01/2019**
Enmienda a NIC 28 "Inversiones en asociadas y negocios conjuntos". Publicada en Octubre de 2017. Esta modificación aclara que las empresas que contabilizan participaciones a largo plazo en una asociada o negocio conjunto -en el que no se aplica el método de la participación- utilizando la NIIF 9. El Consejo ha publicado un ejemplo que ilustra cómo las empresas aplican los requisitos de la NIIF 9 y la NIC 28 a los intereses de largo plazo en una asociada o una empresa conjunta.	**01/01/2019**
Enmienda a NIIF 3 "Combinaciones de negocios" Publicada en diciembre de 2017. La enmienda aclarara que obtener el control de una empresa que es una operación conjunta, es una combinación de negocios que se logra por etapas. La adquirente debe volver a medir su participación mantenida previamente en la operación conjunta al valor razonable en la fecha de adquisición.	**01/01/2019**
Enmienda a NIIF 11 "Acuerdos Conjuntos" Publicada en diciembre de 2017. La enmienda aclarara, que la parte que obtiene el control conjunto de una empresa que es una operación conjunta no debe volver a medir su participación previamente mantenida en la operación conjunta.	**01/01/2019**

Enmiendas y Mejoras	Obligatoria para ejercicios iniciados a partir de
Enmienda a NIC 12 "Impuestos a las Ganancias" Publicada en diciembre de 2017. La modificación aclaró que las consecuencias del impuesto a la renta de los dividendos sobre instrumentos financieros clasificados como patrimonio deben reconocerse de acuerdo donde se reconocieron las transacciones o eventos pasados que generaron beneficios distribuibles.	**01/01/2019**
Enmienda a NIC 23 "Costos por Préstamos" Publicada en diciembre de 2017. La enmienda aclara que si un préstamo específico permanece pendiente después de que el activo calificado esté listo para su uso previsto o venta, se convierte en parte de los préstamos generales.	**01/01/2019**
Enmienda a NIIF 10 "Estados Financieros Consolidados" y NIC 28 "Inversiones en asociadas y negocios conjuntos". Publicada en septiembre 2014. Esta modificación aborda una inconsistencia entre los requerimientos de la NIIF 10 y los de la NIC 28 en el tratamiento de la venta o la aportación de bienes entre un inversor y su asociada o negocio conjunto. La principal consecuencia de las enmiendas es que se reconoce una ganancia o pérdida completa cuando la transacción involucra un negocio (se encuentre en una filial o no) y una ganancia o pérdida parcial cuando la transacción involucra activos que no constituyen un negocio, incluso si estos activos están en una subsidiaria.	**INDETERMINADA** Enmienda fue emitida por el IASB, y si bien su aplicación estaba prevista para el 2016, dicho organismo cambió su posición y ahora su fecha de aplicación está aún por definirse

La administración de la sociedad estima que la adopción de las normas, enmiendas e interpretaciones antes descritas, no tendrá un impacto significativo en los estados financieros consolidados de la compañía en el período de su primera aplicación.

4. SALDOS Y TRANSACCIONES CON ENTIDADES RELACIONADAS

4.1 Saldos y transacciones con entidades relacionadas

Los saldos de cuentas por cobrar y pagar entre South Cape y sus sociedades relacionadas, se detallan a continuación. Entre los saldos presentados no existen partidas de dudoso cobro que ameriten cálculo de deterioro.

Las transacciones entre South Cape y sus entidades relacionadas corresponden a operaciones habituales del negocio y se liquidan periódicamente.

a) Cuentas por cobrar entidades relacionadas

R.U.T	Sociedad	Descripción de la Transacción	Plazo de la Transacción	Naturaleza de la relación	Mon	Saldo Corrientes		Saldo No Corrientes	
						31-12-2017 M.USD	31-12-2016 M.USD	31-12-2017 M.USD	31-12-2016 M.USD
0-E	Puerto Varas Shipping Co. (Isla de Man)	Cta Cte Mercantil	sin vencimiento	Asociada	USD	719	653	-	-
0-E	MS Daphne Shiffahrtsgesellschaft mbH & Co (Alemania)	Cta Cte Mercantil	sin vencimiento	Asociada	USD	70	-	-	-
0-E	MS Leto Shiffahrtsgesellschaft mbH & Co (Alemania)	Cta Cte Mercantil	sin vencimiento	Asociada	USD	482	375	-	-
90596000-8	Compañía Maritima Chilena S.A. (Chile)	Cta Cte Mercantil	sin vencimiento	Controladora	USD	-	-	10.192	10.669
	Totales					**1.271**	**1.028**	**10.192**	**10.669**

No existen deudas que se encuentren garantizadas

b) Cuentas por pagar entidades relacionadas

R.U.T	Sociedad	Descripción de la Transacción	Plazo de la Transacción	Naturaleza de la relación	Mon	Saldo Corrientes		Saldo No Corrientes	
						31-12-2017 M.USD	31-12-2016 M.USD	31-12-2017 M.USD	31-12-2016 M.USD
96566940-K	Agencias Universales S.A. (Chile)	Cta Cte Mercantil	30 días	Otras Partes Relacionadas	USD	-	225	-	-
	Totales					**-**	**225**	**-**	**-**

No existen deudas que se encuentren garantizadas

C. Transacciones más significativas y sus efectos en resultados

Las transacciones entre sociedades relacionadas se han efectuado en condiciones de mercado. Los efectos en el Estado de Resultado de dichas transacciones son los siguientes:

R.U.T	Sociedad	País	Descripción de la Transacción	Naturaleza de la relación	01-01-2017 31-12-2017 M.USD	01-01-2016 31-12-2016 M.USD
90596000-8	Compañía Marítima Chilena S.A.	Chile	Servicios Operativos Cobrados	Controlador	174	576
96566940-K	Agencias Universales S.A.	Chile	Servicios Operativos Pagados	Otras Partes Relacionadas	(174)	(576)

Las transacciones descritas como Servicios Financieros corresponden a gastos de ésta índole pagadas por la entidad relacionada a nombre de South Cape.

Las transacciones descritas como Servicios Operativos corresponden a gastos cobrados por el arriendo de equipos y naves, y a venta de combustible.

Aquellas transacciones cuyo efecto en resultado está señalado con signo negativo corresponden a gastos y aquellas cuyo efecto en resultado está señalado con signo positivo corresponden a ingresos.

ESTADOS FINANCIEROS CMC FLOTA S.A.

08

INFORME DEL AUDITOR INDEPENDIENTE

Santiago, 27 de marzo de 2018

Señores Accionistas y Directores
Compañía Maritima S.A.

Como auditores externos de Compañía Maritima S.A. y Subsidiarias, hemos auditado sus estados financieros consolidados al 31 de diciembre de 2017 y 2016, sobre los que informamos con fecha 27 de marzo de 2018. Los estados financieros en forma resumida, preparados de acuerdo con lo establecido en la Norma de Carácter General (NCG) N° 30, Sección II.2.1, párrafo A.4.2, emitida por la Superintendencia de Valores y Seguros (actualmente Comisión para el Mercado Financiero - CMF), de la subsidiaria CMC Flota S.A. y sus notas de "criterios contables aplicados" y "transacciones con partes relacionadas", adjuntos, son consistentes, en todos sus aspectos significativos, con la información contenida en los estados financieros consolidados que hemos auditado.

La preparación de tales estados financieros en forma resumida que incluye los criterios contables aplicados y las transacciones con partes relacionadas, es responsabilidad de la Administración de Compañía Maritima S.A. y CMC Flota S.A..

Informamos que los mencionados estados financieros en forma resumida y sus notas de "criterios contables aplicados" y "transacciones con partes relacionadas" de CMC Flota S.A. adjuntos, corresponden a aquellos que fueron utilizados en el proceso de consolidación llevado a cabo por Compañía Maritima S.A. al 31 de diciembre de 2017 y 2016.

Este informe ha sido preparado teniendo presente lo requerido en la NCG 30, Sección II.2.1, párrafo A.4.2, y se relaciona exclusivamente con Compañía Maritima S.A. y, es emitido solamente para información y uso de su Administración Superior y de la Comisión para el Mercado Financiero, por lo que no ha sido preparado para ser usado, ni debe ser usado, por ningún usuario distinto a los señalados.

Javier Gatica Menke
RUT: 7.003.684-3

ESTADOS DE SITUACIÓN FINANCIERA

Al 31 de diciembre de 2017 y 2016
(En miles de dólares estadounidenses)

Activos	Nota	31-12-2017 M.USD	31-12-2016 M.USD
Activos Corrientes			
Activos Corrientes Totales		-	-
Activos No Corrientes			
Inversiones Contabilizadas utilizando el Método de la Participación		340	361
Activos No Corrientes Totales		**340**	**361**
Total de Activos		**340**	**361**

Patrimonio y pasivos	Nota	31-12-2017 M.USD	31-12-2016 M.USD
Pasivos			
Pasivos Corrientes			
Pasivos Corrientes Totales		**-**	**-**
Pasivos No Corrientes			
Cuentas por Pagar a Entidades Relacionadas, No Corriente	4	11	9
Pasivos No Corrientes Totales		**11**	**9**
Pasivos Totales		11	9
Patrimonio			
Capital Emitido		10	10
Ganancias (Pérdidas) Acumuladas		186	209
Otras Reservas		133	133
Patrimonio Atribuible a los Propietarios de la Controladora		**329**	**352**
Patrimonio Total		**329**	**352**
Total de Patrimonio y Pasivos		**340**	**361**

Las notas adjuntas forman parte integral de estos Estados Financieros.

ESTADOS DE RESULTADOS INTEGRALES

Por los períodos de doce meses terminados al 31 de diciembre de 2017 y 2016
(En miles de dólares estadounidenses)

Estados de resultados por funcion	Nota	01-01-2017 31-12-2017 M.USD	01-01-2016 31-12-2016 M.USD
Estado de Resultados			
Ingresos de Actividades Ordinarias		-	-
Costo de Ventas		-	-
Ganancia Bruta		**-**	**-**
Gasto de Administración		(2)	(3)
Participación en las ganancias (pérdidas) de asociadas y negocios conjuntos que se contabilicen utilizando el método de la participación		(21)	(49)
Ganancia (Pérdida) antes de Impuesto		**(23)**	**(52)**
Ganancia (Pérdida) procedente de Operaciones Continuadas		**(23)**	**(52)**
Ganancia (Pérdida)		**(23)**	**(52)**
Ganancia (Pérdida) Atribuible a			
Ganancia (Pérdida) Atribuible a los Propietarios de la Controladora		(23)	(52)
Ganancia (Pérdida)		**(23)**	**(52)**
Ganancias por Acción			
Ganancia por Acción Básica			
Ganancias (Pérdidas) Básica por Acción en Operaciones Continuadas USD		(25,55)	(57,58)
Ganancia (Pérdida) por Acción Básica USD		**(25,55)**	**(57,58)**
Ganancia por Acción Diluida			
Ganancias (Pérdidas) diluida por Acción en Operaciones Continuadas USD		(25,55)	(57,58)
Ganancia (Pérdida) diluida por Acción USD		**(25,55)**	**(57,58)**

Estados de Resultados Integrales			
Ganancia (Pérdida)		**(23)**	**(52)**
Resultado Integral Total		**(23)**	**(52)**
Resultado Integral Atribuible a			
Resultado Integral Atribuible a los Propietarios de la Controladora		(23)	(52)
Resultado Integral Total		**(23)**	**(52)**

Las notas adjuntas forman parte integral de estos Estados Financieros.

ESTADO DE CAMBIOS EN EL PATRIMONIO NETO

Por los períodos de doce meses terminados al 31 de diciembre de 2017 y 2016
(En miles de dólares estadounidenses)

	Nota	Capital Emitido	Otras reservas	Total otras reservas	Ganancias (Pérdidas) Acumuladas	Patrimonio atribuible a los propietarios de la controladora	Patrimonio Total
Saldo Inicial Periodo Actual 01-01-17		**10**	**133**	**133**	**209**	**352**	**352**
Saldo Inicial Reexpresado		**10**	**133**	**133**	**209**	**352**	**352**
Cambios en Patrimonio							
Resultado Integral							
Ganancia (Pérdida)					(23)	(23)	**(23)**
Resultado Integral			-	-	(23)	(23)	**(23)**
Total de Cambios en el Patrimonio		-	-	-	(23)	(23)	**(23)**
Saldo Final Periodo Actual 31-12-17		**10**	**133**	**133**	**186**	**329**	**329**

Saldo Inicial Periodo Actual 01-01-16		**10**	**133**	**133**	**261**	**404**	**404**
Saldo Inicial Reexpresado		**10**	**133**	**133**	**261**	**404**	**404**
Cambios en Patrimonio							
Resultado Integral							
Ganancia (Pérdida)					(52)	(52)	**(52)**
Resultado Integral					(52)	(52)	**(52)**
Total de Cambios en el Patrimonio		-	-	-	(52)	(52)	(52)
Saldo Final Periodo Actual 31-12-16		**10**	**133**	**133**	**209**	**352**	**352**

ESTADOS DE FLUJOS DE EFECTIVOS

Por los períodos de doce meses terminados al 31 de diciembre de 2017 y 2016
(En miles de dólares estadounidenses)

	Nota	01-01-2017 31-12-2017 M.USD	01-01-2016 31-12-2016 M.USD
Flujos de Efectivo Procedentes de (Utilizados en) Actividades de Operación			
Flujos de Efectivo Netos Procedentes de (Utilizados en) Actividades de Operación		-	-
Flujos de Efectivo Procedentes de (Utilizados en) Actividades de Inversión			
Flujos de Efectivo Netos Procedentes de (Utilizados en) Actividades de Inversión		-	-
Flujos de Efectivo Procedentes de (Utilizados en) Actividades de Financiación			
Flujos de Efectivo Netos Procedentes de (Utilizados en) Actividades de Financiación		-	-
Incremento Neto (Disminución) en el Efectivo y Equivalentes al Efectivo, antes del efecto de los cambios en la tasa de cambio		-	-
Efectos de la Variación en la Tasa de Cambio sobre el Efectivo y Equivalentes al Efectivo			
Incremento (Disminución) Neto de Efectivo y Equivalente al Efectivo		-	-
Efectivo y Equivalentes al Efectivo al principio del período		-	-
Efectivo y Equivalentes al Efectivo al final del período		-	-

Las notas adjuntas forman parte integral de estos estados financieros.

NOTAS A LOS ESTADOS FINANCIEROS

Correspondientes al ejercicio terminado al 31 de diciembre de 2017
(En miles dólares estadounidenses)

1. PRESENTACIÓN Y ACTIVIDADES CORPORATIVAS

a) Información Corporativa

CMC Flota S.A. (en adelante CMC Flota) en su calidad de subsidiaria de Compañía Marítima Chilena S.A. (en adelante, "CMC"), integra Grupo Empresas Navieras S.A. (en adelante, "GEN").

CMC Flota S.A., es una sociedad anónima cerrada y tiene su domicilio legal en Av. Andrés Bello 2687, piso 16, Edificio del Pacífico, Las Condes, Santiago, Chile.

La vida legal de la sociedad se inició el 03 de enero de 1994, fecha de la Escritura Pública que la declara legalmente constituida, bajo el nombre de Interoceanbulk S.A.

En Junta Extraordinaria de Accionistas celebrada el 22 de mayo de 2017 se aprobó la modificación de la Razón Social de "Interoceanbulk S.A." a "CMC Flota S.A."

Los accionistas de Interoceanbulk S.A. son: Compañía Marítima Chilena S.A. con un 99,89% de las acciones, siendo el accionista controlador, y Grupo Empresas Navieras S.A. con un 0,11% de las acciones.

b) Actividades

CMC Flota S.A., tiene como objeto social la explotación del negocio armatorial, que incluye la compra, venta, fletamento y administración de naves y tripulaciones; el negocio de transporte marítimo de graneles, líquidos o sólidos; así como el establecimiento de agencias marítimas dentro o fuera del territorio nacional y el flete en cualquiera de sus modalidades de todo tipo de naves o embarcaciones.

2. BASES DE PRESENTACIÓN

2.1 Declaración de cumplimiento

Los presentes Estados Financieros han sido preparados de acuerdo a los criterios establecidos por su matriz Compañía Marítima Chilena S.A. (CMC), es decir, de acuerdo a Normas Internacionales de Información Financiera (NIIF) emitidas por el International Accounting Standards Board ("IASB").

Estos Estados Financieros han sido preparados de acuerdo con la Norma Internacional de Contabilidad 1 (NIC 1), denominada “Presentación de Estados Financieros”.

Estos Estados Financieros reflejan fielmente la situación financiera de CMC Flota S.A. al 31 de diciembre de 2017, los resultados de las operaciones, los cambios en el patrimonio neto y los flujos de efectivo por el período de doce meses terminado en esa fecha.

Los estados de situación financiera, de resultados, de patrimonio neto y de flujos de efectivo por el ejercicio terminado al 31 de diciembre de 2016, que se incluyen en el presente a efectos comparativos, también han sido preparados de acuerdo a NIIF, siendo los principios y criterios contables aplicados consistentes con los utilizados en 2017.

2.2 Responsabilidad de la información y estimaciones realizadas

La información contenida en estos Estados Financieros es responsabilidad del Directorio de CMC Flota S.A., que manifiesta expresamente que se han aplicado en su totalidad los principios y criterios incluidos en las NIIF.

2.3 Cambios contables

No existen cambios contables en el período terminado al 31 de diciembre de 2017, en relación al período terminado al 31 de diciembre de 2016 que se presenta comparativo.

3. CRITERIOS CONTABLES APLICADOS

Los principales criterios contables aplicados en la elaboración de los Estados Financieros adjuntos, han sido los siguientes:

3.1 Período contable

Los Estados Financieros cubren los siguientes períodos:

- Estado de Situación Financiera: Al 31 de diciembre de 2017 y 2016.
- Estados de Resultados Integrales, Estados de Cambios en el Patrimonio y Estados de Flujos de Efectivo: Por los períodos de doce meses terminados al 31 de diciembre de 2017 y 2015.

3.2 Moneda funcional

La Compañía Matriz (CMC) y sus subsidiarias han determinado como moneda funcional el dólar estadounidense, que cumple con los requerimientos de la NIC 21 y no difiere de la moneda de presentación de los Estados Financieros.

3.3 Bases de conversión

Las transacciones efectuadas en dólares estadounidenses son registradas por sus montos originales y aquellas realizadas en moneda nacional y en moneda distinta al dólar estadounidense, son convertidas y registradas al tipo de cambio de cada moneda vigente el día de la transacción.

Los saldos en pesos chilenos y en otras monedas extranjeras distintas al dólar estadounidense (moneda funcional), han sido convertidos a los respectivos tipos de cambio vigentes al cierre de cada ejercicio. Las diferencias de valorización producidas por estos ajustes de conversión, al igual que los que se producen entre el tipo de cambio contabilizado y el vigente a la fecha de pago, se registran como diferencias de cambio en el Estado de Resultados.

3.4 Deterioro del valor de los activos

A lo largo del ejercicio, y fundamentalmente en la fecha de cierre del mismo, se evalúa si existe algún indicio que algún activo hubiera podido sufrir una pérdida por deterioro. En caso que exista algún indicio se realiza una estimación del monto recuperable de dicho activo para determinar, en su caso, el monto del deterioro. Si se trata de activos identificables que no generan flujos de caja de forma independiente, se estima la recuperabilidad de las unidades generadoras de efectivo a la que pertenece el activo, entendiendo como tal el menor grupo identificable de activos que genera entradas de efectivo independientes. El monto recuperable corresponde al mayor valor entre el valor justo de los activos, menos los costos estimados de ventas, y entre el valor en uso (valor actual de los flujos futuros que se estima generará el activo o la unidad generadora de efectivo).

Las pérdidas por deterioro reconocidas en un activo en ejercicios anteriores, son reversadas cuando se produce un cambio en las estimaciones sobre su monto recuperable, aumentando el valor del activo con abono a resultados con el límite del valor en libros que el activo hubiera tenido de no haberse realizado el ajuste contable. En el caso de la plusvalía comprada, los ajustes contables por deterioro que se hubieran registrado no pueden ser reversados.

3.5 Instrumentos financieros

a) Capital emitido

Las acciones ordinarias se clasifican como patrimonio neto.

Los costos incrementales directamente atribuibles a la emisión de nuevas acciones se presentan en el patrimonio neto como una deducción, neta de impuestos, de los ingresos obtenidos en la colocación.

3.6 Inversiones en Asociadas contabilizadas por el método de participación

Las participaciones en Asociadas sobre las que CMC Flota S.A. posee una influencia significativa, esto es, con una participación en su propiedad mayor a 20%, se registran siguiendo el método de participación.

El método de participación consiste en registrar la participación en el estado de situación financiera por la proporción del patrimonio neto que representa la participación de CMC Flota S.A. en el capital de la asociada, una vez ajustados, en su caso, el efecto de las transacciones no realizadas con CMC Flota S.A., más las plusvalías que se hayan generado en la adquisición de la sociedad (Plusvalía comprada).

Si el monto resultante fuera negativo, se registra la inversión con valor cero en el estado de situación financiera, salvo que exista el compromiso por parte de CMC Flota S.A. de apoyar la situación patrimonial de la asociada, en cuyo caso, la inversión se registra a un dólar, registrando la provisión correspondiente.

Los dividendos percibidos de estas sociedades se registran reduciendo el valor de la inversión. Los resultados obtenidos por las asociadas, que corresponden a CMC Flota S.A. conforme a su participación, se registran en el rubro "Participación en ganancia (pérdida) de Asociadas contabilizadas por el método de participación".

3.7 Clasificación de saldos en corrientes y no corrientes

En el estado de situación financiera los saldos se clasifican en función de sus vencimientos, esto es, como corrientes aquellos con vencimiento igual o inferior a doce meses y como no corrientes, los de vencimiento superior a dicho período.

3.8 Impuesto a las ganancias

El resultado por impuesto a las ganancias del período, resulta de la aplicación del impuesto a la renta sobre la base imponible del período, una vez aplicadas las deducciones que tributariamente son admisibles, más la variación de los activos y pasivos por impuestos diferidos y créditos tributarios, tanto por pérdidas tributarias como por deducciones. Las diferencias entre el valor contable de los activos y pasivos y su base tributaria generan los saldos de impuestos diferidos de activo o de pasivo, que se calculan utilizando las tasas impositivas que se espera estén en vigor cuando los activos y pasivos se realicen.

Las tasas impositivas y regulaciones fiscales empleadas en el cálculo de dichos importes son las que están vigentes en Chile, a la fecha de cierre de cada ejercicio, siendo de un 25.5% al 31 de diciembre de 2017 y 24% al 31 de diciembre de 2016.

El impuesto corriente y las variaciones en los impuestos diferidos de activo o pasivo que no provengan de combinaciones de negocio, se registran en resultados o en rubros de patrimonio neto en el estado de situación financiera, en función de donde se hayan registrado las ganancias o pérdidas que lo hayan originado.

Los activos por impuestos diferidos y créditos tributarios se reconocen únicamente cuando se considera probable que existan ganancias tributarias futuras suficientes para recuperar las deducciones por diferencias temporarias y hacer efectivos los créditos tributarios.

Se reconocen pasivos por impuestos diferidos para todas las diferencias temporarias, excepto aquellas derivadas del reconocimiento inicial de plusvalías compradas y de aquellas cuyo origen está dado por la valorización de las inversiones en subsidiarias, asociadas en las cuales CMC Flota S.A. pueda controlar el reverso de las mismas y es probable que no reviertan en un futuro previsible.

Las rebajas que se puedan aplicar al monto determinado como pasivo por impuesto corriente, se imputan en resultados como un abono al rubro impuestos a las ganancias.

En cada cierre contable se revisan los impuestos diferidos registrados, tanto activos como pasivos, con objeto de comprobar que se mantienen vigentes, efectuándose las oportunas correcciones a los mismos de acuerdo con el resultado del citado análisis.

3.9 Reconocimiento de ingresos y gastos

Los ingresos y gastos se reconocen sobre la base de devengado.

Conforme a lo indicado en NIC 18, cuando pueda ser estimado con fiabilidad, esto es, libre de error significativo, el resultado de una prestación de servicios, los ingresos ordinarios asociados con la transacción deben reconocerse considerando el grado de avance de la prestación a la fecha del balance general.

El resultado de una transacción puede ser estimado con fiabilidad cuando se cumplan todas las siguientes condiciones:

a) El monto del ingreso puede ser medido con fiabilidad;
b) Es probable que los beneficios económicos asociados con la transacción fluirán hacia la entidad;
c) El grado de avance de la transacción a la fecha del balance general puede ser medido con fiabilidad; y
d) Los costos incurridos por la transacción y los costos para completarla, pueden ser medidos con fiabilidad.

3.10 Ganancia (pérdida) por acción

La ganancia (pérdida) básica por acción se calcula como el cociente entre la ganancia (pérdida) neta del período atribuible a los accionistas ordinarios y el número medio ponderado de acciones ordinarias de la misma en circulación durante dicho período, sin incluir el número medio de acciones en poder de la Sociedad Matriz, si en alguna ocasión fuere el caso.

CMC Flota S.A. no ha realizado ningún tipo de operación de potencial efecto dilutivo que suponga una ganancia (pérdida) por acción diluida diferente del beneficio básico por acción.

3.11 Nuevas Normas e Interpretaciones Emitidas y no Vigentes.

Las nuevas normas, interpretaciones y enmiendas emitidas, no vigentes para el ejercicio 2017, para las cuales no se ha efectuado adopción anticipada de las mismas son las siguientes:

Normas e interpretaciones	Obligatoria para ejercicios iniciados a partir de
NIIF 9 "Instrumentos Financieros" Publicada en julio 2014. El IASB ha publicado la versión completa de la NIIF 9, que sustituye la guía de aplicación de la NIC 39. Esta versión final incluye requisitos relativos a la clasificación y medición de activos y pasivos financieros y un modelo de pérdidas crediticias esperadas que reemplaza el actual modelo de deterioro de pérdida incurrida. La parte relativa a contabilidad de cobertura que forma parte de esta versión final de NIIF 9 había sido ya publicada en noviembre 2013. Su adopción anticipada es permitida.	**01/01/2018**
NIIF 15 "Ingresos procedentes de contratos con clientes" Publicada en mayo 2014. Establece los principios que una entidad debe aplicar para la presentación de información útil a los usuarios de los estados financieros en relación a la naturaleza, monto, oportunidad e incertidumbre de los ingresos y los flujos de efectivo procedentes de los contratos con los clientes. Para ello el principio básico es que una entidad reconocerá los ingresos que representen la transferencia de bienes o servicios prometidos a los clientes en un monto que refleje la contraprestación a la cual la entidad espera tener derecho a cambio de esos bienes o servicios. Su aplicación reemplaza a la NIC 11 Contratos de Construcción; NIC 18 Ingresos ordinarios; CINIIF 13 Programas de fidelización de clientes; CINIIF 15 Acuerdos para la construcción de bienes inmuebles; CINIIF 18 Transferencias de activos procedentes de clientes; y SIC-31 Ingresos-Permutas de Servicios de Publicidad. Se permite su aplicación anticipada.	**01/01/2018**
NIIF 16 "Arrendamientos" Publicada en enero de 2016 establece el principio para el reconocimiento, medición, presentación y revelación de arrendamientos. NIIF 16 sustituye a la NIC 17 actual e introduce un único modelo de contabilidad arrendatario y requiere un arrendatario reconocer los activos y pasivos de todos los contratos de arrendamiento con un plazo de más de 12 meses, a menos que el activo subyacente sea de bajo valor. El objetivo es asegurar que los arrendatarios y arrendadores proporcionan relevante la información de una forma que represente fielmente las transacciones. NIIF 16 es efectiva para períodos anuales que comienzan en o después del 1 de enero 2019, su aplicación anticipada está permitida para las entidades que aplican las NIIF 15 o antes de la fecha de la aplicación inicial de la NIIF 16.	**01/01/2019**
NIIF 17 "Contratos de Seguros". Publicada en mayo de 2017, reemplaza a la actual NIIF 4. La NIIF 17 cambiará principalmente la contabilidad para todas las entidades que emitan contratos de seguros y contratos de inversión con características de participación discrecional. La norma se aplica a los períodos anuales que comiencen a partir del 1 de enero de 2021, permitiéndose la aplicación anticipada siempre y cuando se aplique la NIIF 15, "Ingresos de los contratos con clientes" y NIIF 9, "Instrumentos financieros".	**01/01/2021**
CINIIF 22 "Transacciones en Moneda Extranjera y Contraprestaciones Anticipadas". Publicada en diciembre 2016. Esta Interpretación se aplica a una transacción en moneda extranjera (o parte de ella) cuando una entidad reconoce un activo no financiero o pasivo no financiero que surge del pago o cobro de una contraprestación anticipada antes de que la entidad reconozca el activo, gasto o ingreso relacionado (o la parte de estos que corresponda). La interpretación proporciona una guía para cuándo se hace un pago / recibo único, así como para situaciones en las que se realizan múltiples pagos / recibos. Tiene como objetivo reducir la diversidad en la práctica.	**01/01/2018**
CINIIF 23 "Posiciones tributarias inciertas". Publicada en junio de 2016. Esta interpretación aclara cómo se aplican los requisitos de reconocimiento y medición de la NIC 12 cuando hay incertidumbre sobre los tratamientos fiscales.	**01/01/2019**

Enmiendas y mejoras	Obligatoria para ejercicios iniciados a partir de
Enmienda a NIIF 2 "Pagos Basados en acciones". Publicada en Junio 2016. La enmienda clarifica la medición de los pagos basados en acciones liquidados en efectivo y la contabilización de modificaciones que cambian dichos pagos a liquidación con instrumentos de patrimonio. Adicionalmente, introduce una excepción a los principios de NIIF 2 que requerirá el tratamiento de los premios como si fuera todo liquidación como un instrumento de patrimonio, cuando el empleador es obligado a retener el impuesto relacionado con los pagos basados en acciones.	**01/01/2018**
Enmienda a NIIF 15 "Ingresos procedentes de contratos con clientes". Publicada en abril 2016. La enmienda introduce aclaraciones a la guía para la identificación de obligaciones de desempeño en los contratos con clientes, contabilización de licencias de propiedad intelectual y la evaluación de principal versus agente (presentación bruta versus neta del ingreso). Incluye nuevos y modificados ejemplos ilustrativos como guía, así como ejemplos prácticos relacionados con la transición a la nueva norma de ingresos.	**01/01/2018**
Enmienda a NIIF 4 "Contratos de Seguro", con respecto a la aplicación de la NIIF 9 "Instrumentos Financieros". Publicada en septiembre 2016. La enmienda introduce dos enfoques: (1) enfoque de superposición, que da a todas las compañías que emiten contratos de seguros la opción de reconocer en otro resultado integral, en lugar de pérdidas y ganancias, la volatilidad que podría surgir cuando se aplica la NIIF 9 antes que la nueva norma de contratos de seguros) y (2) exención temporal de NIIF 9, que permite a las compañías cuyas actividades son predominantemente relacionadas a los seguros, aplicar opcionalmente una exención temporal de la NIIF 9 hasta el año 2021, continuando hasta entonces con la aplicación de NIC 39.	**01/01/2018**
Enmienda a NIC 40 "Propiedades de Inversión", en relación a las transferencias de propiedades de inversión. Publicada en diciembre 2016. La enmienda clarifica que para transferir para, o desde, propiedades de inversión, debe existir un cambio en el uso. Para concluir si ha cambiado el uso de una propiedad debe existir una evaluación (sustentado por evidencias) de si la propiedad cumple con la definición.	**01/01/2018**
Enmienda a NIIF 1 "Adopción por primera vez de las NIIF", relacionada con la suspensión de las excepciones a corto plazo para los adoptantes por primera vez con respecto a la NIIF 7, NIC 19 y NIIF 10. Publicada en diciembre 2016.	**01/01/2018**
Enmienda a NIC 28 "Inversiones en Asociadas y Negocios Conjuntos", en relación a la medición de la asociada o negocio conjunto al valor razonable. Publicada en diciembre 2016.	**01/01/2018**
Enmienda a NIIF 9 "Instrumentos Financieros". Publicada en Octubre de 2017. La modificación permite que más activos se midan al costo amortizado que en la versión anterior de la NIIF 9, en particular algunos activos financieros prepagados con una compensación negativa. Los activos calificados, que incluyen son algunos préstamos y valores de deuda, los que de otro modo se habrían medido a valor razonable con cambios en resultados (FVTPL).Para que califiquen al costo amortizado, la compensación negativa debe ser una "compensación razonable por la terminación anticipada del contrato".	**01/01/2019**
Enmienda a NIC 28 "Inversiones en asociadas y negocios conjuntos". Publicada en Octubre de 2017. Esta modificación aclara que las empresas que contabilizan participaciones a largo plazo en una asociada o negocio conjunto -en el que no se aplica el método de la participación- utilizando la NIIF 9. El Consejo ha publicado un ejemplo que ilustra cómo las empresas aplican los requisitos de la NIIF 9 y la NIC 28 a los intereses de largo plazo en una asociada o una empresa conjunta.	**01/01/2019**
Enmienda a NIIF 3 "Combinaciones de negocios" Publicada en diciembre de 2017. La enmienda aclarara que obtener el control de una empresa que es una operación conjunta, es una combinación de negocios que se logra por etapas. La adquirente debe volver a medir su participación mantenida previamente en la operación conjunta al valor razonable en la fecha de adquisición.	**01/01/2019**
Enmienda a NIIF 11 "Acuerdos Conjuntos" Publicada en diciembre de 2017. La enmienda aclarara, que la parte que obtiene el control conjunto de una empresa que es una operación conjunta no debe volver a medir su participación previamente mantenida en la operación conjunta.	**01/01/2019**

Enmiendas y mejoras	Obligatoria para ejercicios iniciados a partir de
Enmienda a NIC 12 "Impuestos a las Ganancias" Publicada en diciembre de 2017. La modificación aclaró que las consecuencias del impuesto a la renta de los dividendos sobre instrumentos financieros clasificados como patrimonio deben reconocerse de acuerdo donde se reconocieron las transacciones o eventos pasados que generaron beneficios distribuibles.	**01/01/2019**
Enmienda a NIC 23 "Costos por Préstamos" Publicada en diciembre de 2017. La enmienda aclara que si un préstamo específico permanece pendiente después de que el activo calificado esté listo para su uso previsto o venta, se convierte en parte de los préstamos generales.	**01/01/2019**
Enmienda a NIIF 10 "Estados Financieros Consolidados" y NIC 28 "Inversiones en asociadas y negocios conjuntos". Publicada en septiembre 2014. Esta modificación aborda una inconsistencia entre los requerimientos de la NIIF 10 y los de la NIC 28 en el tratamiento de la venta o la aportación de bienes entre un inversor y su asociada o negocio conjunto. La principal consecuencia de las enmiendas es que se reconoce una ganancia o pérdida completa cuando la transacción involucra un negocio (se encuentre en una filial o no) y una ganancia o pérdida parcial cuando la transacción involucra activos que no constituyen un negocio, incluso si estos activos están en una subsidiaria.	**INDETERMINADA** Enmienda fue emitida por el IASB, y si bien su aplicación estaba prevista para el 2016, dicho organismo cambió su posición y ahora su fecha de aplicación está aún por definirse

La Administración de la Sociedad estima que la adopción de las normas, enmiendas e interpretaciones antes descritas, no tendrá un impacto significativo en los estados financieros consolidados de la Compañía en el período de su primera aplicación.

4. SALDOS Y TRANSACCIONES CON ENTIDADES RELACIONADAS

4.1 Saldos y transacciones con entidades relacionadas

Los saldos de cuentas por cobrar y pagar entre CMC Flota S.A. y sus sociedades relacionadas, se detallan a continuación. Entre los saldos presentados no existen partidas de dudoso cobro que ameriten cálculo de deterioro.

Las transacciones entre CMC Flota S.A. y sus entidades relacionadas corresponden a operaciones habituales del negocio y se liquidan periódicamente.

a) Cuentas por cobrar entidades relacionadas

No existen cuentas por cobrar a empresas relacionadas.

b) Cuentas por pagar entidades relacionadas

R.U.T	Sociedad	Descripción de la Transacción	Plazo de la Transacción	Naturaleza de la relación	Mon	No corrientes	
						31-12-2017 M.USD	31-12-2016 M.USD
90596000-8	Compañía Marítima Chilena S.A. (Chile)	Cta Cte Mercantil	sin vencimiento	Controladora	USD	11	9
	Totales					**11**	**9**

No existen deudas que se encuentren garantizadas.

c) Transacciones más significativas y sus efectos en resultados

Las transacciones entre sociedades relacionadas se han efectuado en condiciones de mercado. Los efectos en resultado de dichas transacciones son los siguientes:

R.U.T	Sociedad	País	Descripción de la Transacción	Naturaleza de la relación	01-01-2017 31-12-2017 M.USD	01-01-2016 31-12-2016 M.USD
90596000-8	Compañía Marítima Chilena S.A.	Chile	Servicios Administrativos Pagados	Controladora	(2)	(3)

Las transacciones descritas como Servicios Administrativos Pagados corresponden a gastos que han sido pagados por la matriz a nombre de CMC Flota S.A.

ESTADOS FINANCIEROS ANDES NAVIGATION LTD

09

INFORME DEL AUDITOR INDEPENDIENTE

Santiago, 27 de marzo de 2018

Señores Accionistas y Directores
Compañía Marítima S.A.

Como auditores externos de Compañía Maritima S.A. y Subsidiarias, hemos auditado sus estados financieros consolidados al 31 de diciembre de 2017 y 2016, sobre los que informamos con fecha 27 de marzo de 2018. Los estados financieros en forma resumida, preparados de acuerdo con lo establecido en la Norma de Carácter General (NCG) N° 30, Sección II.2.1, párrafo A.4.2, emitida por la Superintendencia de Valores y Seguros (actualmente Comisión para el Mercado Financiero - CMF), de la subsidiaria Andes Navigation Ltd. y sus notas de "criterios contables aplicados" y "transacciones con partes relacionadas", adjuntos, son consistentes, en todos sus aspectos significativos, con la información contenida en los estados financieros consolidados que hemos auditado.

La preparación de tales estados financieros en forma resumida que incluye los criterios contables aplicados y las transacciones con partes relacionadas, es responsabilidad de la Administración de Compañía Maritima S.A. y Andes Navigation Ltd

Informamos que los mencionados estados financieros en forma resumida y sus notas de "criterios contables aplicados" y "transacciones con partes relacionadas" de Andes Navigation Ltd adjuntos, corresponden a aquellos que fueron utilizados en el proceso de consolidación llevado a cabo por Compañía Maritima S.A. al 31 de diciembre de 2017 y 2016.

Este informe ha sido preparado teniendo presente lo requerido en la NCG 30, Sección II.2.1, párrafo A.4.2, y se relaciona exclusivamente con Compañía Maritima S.A. y, es emitido solamente para información y uso de su Administración Superior y de la Comisión para el Mercado Financiero, por lo que no ha sido preparado para ser usado, ni debe ser usado, por ningún usuario distinto a los señalados.

Javier Gatica Menke
RUT: 7.003.684-3

ESTADOS DE SITUACIÓN FINANCIERA

Al 31 de diciembre de 2017 y 2016
(En miles de dólares estadounidenses)

Activos	Nota	31-12-2017 M.USD	31-12-2016 M.USD
Activos Corrientes			
Efectivo y Equivalentes al Efectivo		1.059	608
Otros Activos No Financieros Corrientes		17	17
Deudores Comerciales y Otras Cuentas por Cobrar Corrientes		14	-
Cuentas por Cobrar a Entidades Relacionadas, Corriente	4	186	243
Inventarios		202	203
Activos Corrientes Totales		**1.478**	**1.071**
Activos No Corrientes			
Otros Activos Financieros No Corrientes		1.000	1.000
Otros Activos No Financieros No Corrientes		-	-
Propiedades, Planta y Equipo		81.876	84.926
Activos No Corrientes Totales		**82.876**	**85.926**
Total de Activos		**84.354**	**86.997**

ESTADOS DE SITUACIÓN FINANCIERA

Al 31 de diciembre de 2017 y 2016
(En miles de dólares estadounidenses)

Patrimonio y pasivos	Nota	31-12-2017 M.USD	31-12-2016 M.USD
Pasivos			
Pasivos Corrientes			
Otros Pasivos Financieros Corrientes		6.114	6.317
Cuentas por Pagar Comerciales y Otras Cuentas por Pagar		12	1
Otros Pasivos No Financieros Corrientes		-	620
Pasivos Corrientes Totales		**6.126**	**6.938**
Pasivos No Corrientes			
Otros Pasivos Financieros No Corrientes		48.839	55.731
Cuentas por Pagar a Entidades Relacionadas, No Corriente	4	1.904	2.285
Pasivos No Corrientes Totales		**50.743**	**58.016**
Pasivos Totales		**56.869**	**64.954**
Patrimonio			
Capital Emitido		19.212	19.212
Ganancias (Pérdidas) Acumuladas		9.912	5.419
Otras Reservas		(1.639)	(2.588)
Patrimonio Atribuible a los Propietarios de la Controladora		**27.485**	**22.043**
Patrimonio Total		**27.485**	**22.043**
Total de Patrimonio y Pasivos		**84.354**	**86.997**

Las notas adjuntas forman parte integral de estos Estados Financieros.

ESTADOS DE RESULTADOS INTEGRALES

Por los períodos de doce meses terminados al 31 de diciembre de 2017 y 2016
(En miles de dólares estadounidenses)

Estados de resultados por funcion		Nota	01-01-2017 31-12-2017 M.USD	01-01-2016 31-12-2016 M.USD
Estado de Resultados				
Ingresos de Actividades Ordinarias			14.307	15.024
Costo de Ventas			(5.596)	(5.614)
Ganancia Bruta			**8.711**	**9.410**
Gasto de Administración			(39)	(133)
Ingresos Financieros			1	-
Costos Financieros			(3.492)	(4.224)
Ganancia (Pérdida) antes de Impuesto			**5.181**	**5.053**
Ganancia (Pérdida) procedente de Operaciones Continuadas			**5.181**	**5.053**
Ganancia (Pérdida)			**5.181**	**5.053**
Ganancia (Pérdida) Atribuible a				
Ganancia (Pérdida) Atribuible a los Propietarios de la Controladora			5.181	5.053
Ganancia (Pérdida)			**5.181**	**5.053**
Ganancias por Acción				
Ganancia por Acción Básica				
Ganancias (Pérdidas) por Acción Básica en Operaciones Continuadas	USD		12.951,52	12.629,33
Ganancia (Pérdida) por Acción Básica	**USD**		**12.951,52**	**12.629,33**
Ganancia por Acción Diluida				
Ganancias (Pérdidas) diluida por Acción en Operaciones Continuadas	USD		12.951,52	12.629,33
Ganancia (Pérdida) diluida por Acción	**USD**		**12.951,52**	**12.629,33**

Estado de Resultados integrales			
Ganancia (Pérdida)	**5.181**	**5.053**	
Componentes de Otro Resultado Integral, antes de impuestos			
Coberturas del flujo de efectivo			
Ganancias (pérdidas) por coberturas de flujos de efectivo, antes de impuesto	949	(266)	
Otro Resultado Integral, antes de impuestos, coberturas de flujos de efectivo	**949**	**(266)**	
Otros Componentes de otro Resultado Integral, antes de impuestos	**949**	**(266)**	
Resultado Integral Total	**6.130**	**4.787**	
Resultado Integral Atribuible a			
Resultado Integral Atribuible a los Propietarios de la Controladora	6.130	4.787	
Resultado Integral Total	**6.130**	**4.787**	

Las notas adjuntas forman parte integral de estos Estados Financieros.

ESTADO DE CAMBIOS EN EL PATRIMONIO NETO

Por los períodos de doce meses terminados al 31 de diciembre de 2017 y 2016
(En miles de dólares estadounidenses)

	Nota	Capital Emitido	Otras reservas		Ganancias (Pérdidas) Acumuladas	Patrimonio atribuible a los propietarios de la controladora	Patrimonio Total
			Reservas de Coberturas de flujo de Caja	Total otras reservas			
Saldo Inicial Periodo Actual 01-01-17		**19.212**	**(2.588)**	**(2.588)**	**5.419**	**22.043**	**22.043**
Cambios en Patrimonio							
Resultado Integral							
Ganancia (Pérdida)					5.181	5.181	5.181
Otro Resultado Integral			949	949		949	949
Resultado Integral			949	949	5.181	6.130	6.130
Dividendos					(688)	(688)	(688)
Total de Cambios en el Patrimonio		-	949	949	4.493	5.442	5.442
Saldo Final Periodo Actual 31-12-17		**19.212**	**(1.639)**	**(1.639)**	**9.912**	**27.485**	**27.485**

Saldo Inicial Periodo Actual 01-01-16		**19.212**	**(2.322)**	**(2.322)**	**1.366**	**18.256**	**18.256**
Cambios en Patrimonio							
Resultado Integral							
Ganancia (Pérdida)					5.053	5.053	5.053
Otro Resultado Integral			(266)	(266)		(266)	(266)
Resultado Integral			(266)	(266)	5.053	4.787	4.787
Dividendos					(1.000)	(1.000)	(1.000)
Total de Cambios en el Patrimonio		-	(266)	(266)	4.053	3.787	3.787
Saldo Final Periodo Actual 31-12-16		**19.212**	**(2.588)**	**(2.588)**	**5.419**	**22.043**	**22.043**

ESTADOS DE FLUJOS DE EFECTIVOS

Por los períodos de doce meses terminados al 31 de diciembre de 2017 y 2016
(En miles de dólares estadounidenses)

	Nota	01-01-2017 31-12-2017 M.USD	01-01-2016 31-12-2016 M.USD
Flujos de Efectivo Procedentes de (Utilizados en) Actividades de Operación			
Clases de Cobros por Actividades de Operación			
Cobros procedentes de las ventas de bienes y prestación de servicios		13.341	17.488
Clases de Pagos			
Pagos a proveedores por el suministro de bienes y servicios		(2.617)	(2.785)
Otras Entradas (Salidas) de Efectivo		-	(1.000)
Flujos de Efectivo Netos Procedentes de (Utilizados en) Actividades de Operación		**10.724**	**13.703**
Flujos de Efectivo Procedentes de (Utilizados en) Actividades de Inversión			
Compras de Propiedades, Planta y Equipo		-	(4.503)
Intereses Recibidos		1	-
Flujos de Efectivo Netos Procedentes de (Utilizados en) Actividades de Inversión		**1**	**(4.503)**
Flujos de Efectivo Procedentes de (Utilizados en) Actividades de Financiación			
Importes Procedentes de Préstamos de Largo Plazo		-	3.671
Pagos de Préstamos		(5.988)	(8.047)
Dividendos Pagados		(636)	(447)
Intereses Pagados		(3.650)	(4.016)
Flujos de Efectivo Netos Procedentes de (Utilizados en) Actividades de Financiación		**(10.274)**	**(8.839)**
Incremento Neto (Disminución) en el Efectivo y Equivalentes al Efectivo, antes del efecto de los cambios en la tasa de cambio		**451**	**361**
Efectos de la Variación en la Tasa de Cambio sobre el Efectivo y Equivalentes al Efectivo			
Incremento (Disminución) Neto de Efectivo y Equivalente al Efectivo		**451**	**361**
Efectivo y Equivalentes al Efectivo al principio del período		608	247
Efectivo y Equivalentes al Efectivo al final del período		**1.059**	**608**

NOTAS A LOS ESTADOS FINANCIEROS

Correspondientes al ejercicio terminado al 31 de diciembre de 2017
(En miles dólares estadounidenses)

1. PRESENTACIÓN Y ACTIVIDADES CORPORATIVAS

a) Información Corporativa

Andes Navigation Ltd. en su calidad de subsidiaria de Compañía Marítima Chilena S.A. (en adelante, "CMC"), integra Grupo Empresas Navieras S.A. (en adelante, "GEN").

Andes Navigation Ltd., es una sociedad anónima cerrada y tiene su domicilio legal en 80 Broad Street, Monrovia, Liberia.

La vida legal de Andes Navigation Ltd. se inició el 26 de septiembre de 2013, fecha de su registro de inscripción bajo el número C-116646 que la declara legalmente constituida.

Los accionistas de Andes Navigation Ltd. son: Compañía Marítima Chilena S.A. con un 55,3% de las acciones, siendo el accionista controlador, y Neromar Shipping Company Ltd. con un 44,7% de las acciones.

b) Actividades

Andes Navigation Ltd., tiene como objeto social la compra, uso, operación, prenda, hipoteca, arriendo, subarriendo, venta, construcción y reparación de naves de todo tipo para el transporte de cualquier tipo de carga por tierra, agua o aire; así como participar del comercio marítimo a través del transporte de pasajeros, carga, correo, mercancías, carga a granel y efectos personales entre los distintos puertos del mundo.

La operación de Andes Navigation comenzó el mes de septiembre de 2015 cuando el Astillero Hanjin Heavy Industries & Construction, Co, Ltd hizo entrega de la nave de 9000 TEU que la Sociedad ordenó construir según contrato suscrito con fecha 25 de octubre de 2013.

2. BASES DE PRESENTACIÓN

2.1 Declaración de cumplimiento

Los presentes Estados Financieros han sido preparados de acuerdo a los criterios establecidos por su matriz Compañía Marítima Chilena S.A. (CMC), es decir, de acuerdo a Normas Internacionales de Información Financiera (NIIF), las cuales han sido adoptadas íntegramente, de manera explícita y sin reservas en Chile.

Los Estados Financieros han sido preparados de acuerdo con la Norma Internacional de Contabilidad 1 (NIC 1), denominada "Presentación de Estados Financieros".

Estos Estados Financieros reflejan fielmente la situación financiera de Andes Navigation Ltd. al 31 de diciembre de 2017, los resultados de las operaciones, los cambios en el patrimonio neto y los flujos de efectivo por el período de doce meses terminado en esa fecha.

Los estados de situación financiera al 31 de diciembre de 2016, y de resultados, de patrimonio neto y de flujos de efectivo por el período de doce meses terminado en esa fecha, que se incluyen en el presente a efectos comparativos, también han sido preparados de acuerdo a NIIF, siendo los principios y criterios contables aplicados consistentes con los utilizados en 2017.

2.2 Responsabilidad de la información y estimaciones realizadas

La información contenida en estos Estados Financieros es responsabilidad del Directorio de Andes Navigation Ltd, que manifiesta expresamente que se han aplicado en su totalidad los principios y criterios incluidos en las NIIF.

En la preparación de los Estados Financieros no ha sido necesario considerar estimaciones.

2.3 Cambios contables

No existen cambios contables en el período terminado al 31 de diciembre de 2017, en relación al período terminado al 31 de diciembre de 2016 que se presenta comparativo.

3. CRITERIOS CONTABLES APLICADOS

Los principales criterios contables aplicados en la elaboración de los Estados Financieros adjuntos, han sido los siguientes:

3.1 Período contable

Los Estados Financieros cubren los siguientes períodos:

- Estado de Situación Financiera: Al 31 de diciembre de 2017 y 2016.
- Estados de Resultados Integrales, Estados de Cambios en el Patrimonio y Estados de Flujos de Efectivo: Por los períodos de doce meses terminados al 31 de diciembre de 2017 y 2016.

3.2 Moneda funcional

La Compañía Matriz (CMC) y sus subsidiarias han determinado como moneda funcional el dólar estadounidense, que cumple con los requerimientos de la NIC 21 y no difiere de la moneda de presentación de los Estados Financieros.

3.3 Bases de conversión

Las transacciones efectuadas en dólares estadounidenses son registradas por sus montos originales y aquellas realizadas en moneda nacional y en moneda distinta al dólar estadounidense, son convertidas y registradas al tipo de cambio de cada moneda vigente el día de la transacción.

Los saldos en otras monedas distintas al dólar estadounidense (moneda funcional), han sido convertidos a los respectivos tipos de cambio vigentes al cierre de cada ejercicio. Las diferencias de valorización producidas por estos ajustes de conversión, al igual que los que se producen entre el tipo de cambio contabilizado y el vigente a la fecha de pago, se registran como diferencias de cambio en el Estado de Resultados.

3.4 Propiedades, Planta y Equipo

Las propiedades, planta y equipo se valoran a su costo de adquisición o al costo atribuido inicial (conforme a lo definido en NIIF 1), neto de su correspondiente depreciación acumulada y de las pérdidas por deterioro que haya experimentado. Adicionalmente al precio pagado por la adquisición de cada elemento, el costo también incluye, en su caso, los siguientes conceptos:

- Gastos financieros devengados que sean directamente atribuibles a la adquisición, que son aquellos que requieran de un período de tiempo sustancial antes de estar listos para su uso, como, por ejemplo, la construcción de naves y contenedores. La tasa de interés utilizada es la correspondiente al financiamiento específico o, de no existir, la tasa media de financiamiento de la sociedad que realiza la inversión.

- Los costos de modernización o mejora que representan un aumento de la productividad, capacidad o eficiencia o una extensión de la vida útil de los bienes, se capitalizan como mayor costo de los correspondientes bienes.

- Las sustituciones o renovaciones de elementos completos que aumentan la vida útil del bien, o su capacidad económica, se registran como mayor valor de los respectivos bienes, con el consiguiente retiro contable de los elementos sustituidos o renovados.

Los gastos periódicos de mantenimiento, conservación y reparación, se registran directamente en resultados como gasto del período en que se incurren.

Las Propiedades, Planta y Equipo, neto en su caso del valor residual de los mismos, se deprecian distribuyendo linealmente el costo entre los años de vida útil estimada, que constituyen el período en el que las sociedades esperan utilizarlos. Las vidas útiles se revisan periódicamente.

Las ganancias o pérdidas que surgen en ventas o retiros de bienes de Propiedades, Planta y Equipo se reconocen como resultados del período y se calculan como la diferencia entre el valor de venta y el valor neto contable del activo.

3.5 Deterioro del valor de los activos

A lo largo del ejercicio, y fundamentalmente en la fecha de cierre del mismo, se evalúa si existe algún indicio que algún activo hubiera podido sufrir una pérdida por deterioro. En caso que exista algún indicio se realiza una estimación del monto recuperable de dicho activo para determinar, en su caso, el monto del deterioro. Si se trata de activos identificables que no generan flujos de caja de forma independiente, se estima la recuperabilidad de las unidades generadoras de efectivo a la que pertenece el activo, entendiendo como tal el menor grupo identificable de activos que genera entradas de efectivo independientes. El monto recuperable corresponde al mayor valor entre el valor justo de los activos, menos los costos estimados de ventas, y entre el valor en uso (valor actual de los flujos futuros que se estima generará el activo o la unidad generadora de efectivo).

En caso que el monto recuperable sea inferior al valor neto en libros del activo, se registra la correspondiente pérdida por deterioro por la diferencia, con cargo al rubro “Depreciaciones” del estado de resultados.

Las pérdidas por deterioro reconocidas en un activo en ejercicios anteriores, son reversadas cuando se produce un cambio en las estimaciones sobre su monto recuperable, aumentando el valor del activo con abono a resultados con el límite del valor en libros que el activo hubiera tenido de no haberse realizado el ajuste contable. En el caso de la plusvalía comprada, los ajustes contables por deterioro que se hubieran registrado no pueden ser reversados.

3.6 Instrumentos financieros

a) Inversiones financieras

Andes Navigation Ltd. clasifica sus inversiones financieras, ya sean permanentes o temporales como sigue:

i) Deudores comerciales y Otras cuentas por cobrar
Las cuentas comerciales por cobrar se reconocen inicialmente por su valor razonable y posteriormente por su costo amortizado, menos las pérdidas por deterioro del valor. Se registra deterioro de todas las cuentas comerciales por cobrar cuando existe evidencia objetiva de que Andes Navigation Ltd. no será capaz de cobrar todos los importes que se adeuden de acuerdo con los términos contractuales de las cuentas por cobrar.

La recuperación posterior de importes dados de baja con anterioridad es reconocida como una ganancia en el Estado de Resultados.

ii) Inversiones a mantener hasta su vencimiento.
Aquellas inversiones que Andes Navigation Ltd. tiene intención y capacidad de conservar hasta su vencimiento, se contabilizan al costo amortizado según se ha definido en el párrafo anterior.

b) Efectivo y otros medios líquidos equivalentes

Bajo este rubro del estado de situación financiera, se registra el efectivo en caja, depósitos a plazo y otras inversiones a corto plazo de alta liquidez que son rápidamente realizables en caja y que no tienen riesgo significativo de cambios de su valor.

c) Pasivos financieros

Los pasivos financieros se registran generalmente por el efectivo recibido, agregando los costos incurridos en la transacción y descontados del efectivo pagado. En períodos posteriores estas obligaciones se valoran a su costo amortizado, utilizando el método de la tasa de interés efectiva.

d) Capital emitido

Las acciones ordinarias se clasifican como patrimonio neto.

Los costos incrementales directamente atribuibles a la emisión de nuevas acciones se presentan en el patrimonio neto como una deducción, neta de impuestos, de los ingresos obtenidos en la colocación.

e) Instrumentos Financieros Derivados y Actividades de Cobertura

La Sociedad realiza operaciones de cobertura de flujos de efectivo de los préstamos recibidos a tipo de interés variable.

Sólo se designan como operaciones de cobertura aquellas que eliminan eficazmente algún riesgo inherente al elemento o posición cubierta durante todo el plazo previsto de cobertura, lo que implica que desde su contratación se espera que ésta actúe con un alto grado de eficacia (eficacia prospectiva) y que exista una evidencia suficiente de que la cobertura ha sido eficaz durante la vida de la partida cubierta (eficacia retrospectiva).

Las operaciones de cobertura se documentan de forma adecuada, incluyendo la forma en que se espera conseguir y medir su eficacia, de acuerdo con la política de gestión de riesgos de la Sociedad.

La Sociedad para medir la eficacia de las coberturas realiza pruebas para verificar que las diferencias producidas por las variaciones del valor de los flujos del elemento cubierto y su cobertura se mantienen dentro de un rango de variación del 80% al 125% a lo largo de la vida de las operaciones, cumpliendo así las proyecciones establecidas en el momento de la contratación.

Cuando en algún momento deja de cumplirse esta relación, las operaciones de cobertura dejan de ser tratadas como tales y son reclasificadas a derivados de negociación.

A efectos de su valoración, la Sociedad clasifica las operaciones de cobertura como sigue:

Coberturas de flujos de efectivo: Cubren la exposición al riesgo de la variación en los flujos de efectivo atribuibles a cambios en los tipos de interés de los préstamos recibidos. Para cambiar los tipos variables por tipos fijos se contratan permutas financieras. La parte de la ganancia o la pérdida del instrumento de cobertura, que se ha determinado como cobertura eficaz, se reconoce transitoriamente en el patrimonio neto, imputándose a la cuenta de pérdidas y ganancias en el ejercicio o ejercicios en los que la operación cubierta afecta al resultado.

Los instrumentos financieros derivados pueden ser clasificados como de negociación o como de cobertura según sea su naturaleza; para el último caso, sólo podrían pertenecer a esta categoría si se cumpliera con los requisitos que le permiten aplicar contabilidad de cobertura.

La Sociedad ha suscrito contrato Swap de tasa de interés fija con el banco alemán Norddeutsche Landesbank Girozentrale “Nord/LB”, por el 100% del total del préstamo solicitado para el financiamiento de la adquisición de la naves portacontenedores de 9.000 TEU y por un período de 8 años. Dicho préstamo se encuenta suscrito entre las partes, a través de un “Facility Agreement” por USD 65.000.000, que fue otorgado en Septiembre de 2015 junto con la entrega de la nave de parte del Astillero.

Los instrumentos financieros derivados, que cumplen con los criterios de contabilización de coberturas, se reconocerán inicialmente por su valor razonable, más (menos) los costos de transacción que son directamente atribuibles a la contratación o emisión de los mismos según corresponda. Los cambios en el valor razonable de estos instrumentos serán reconocidos directamente en el patrimonio, en la medida que la cobertura sea efectiva. Cuando no lo sea, los cambios en el valor razonable serán reconocidos en resultados. Si el instrumento ya no cumple con los criterios de la contabilidad de cobertura, esta cobertura será discontinuada de forma prospectiva. Las ganancias o pérdidas acumuladas reconocidas anteriormente en el patrimonio permanecerán hasta que ocurran las transacciones proyectadas.

El valor razonable total de los derivados de cobertura se clasifica como un activo o pasivo financiero no corriente si el vencimiento restante de la partida cubierta es superior a 12 meses y como un activo o pasivo corriente si el vencimiento restante de la partida cubierta es inferior a 12 meses.

3.7 Existencias

Las existencias a bordo de las naves se encuentran valorizadas al costo de adquisición según el método FIFO (First In, First Out). Los valores así determinados no exceden los respectivos valores netos realizables, definiendo valor neto realizable como el precio estimado de venta de un activo en el curso normal de la operación menos los costos estimados para terminado su producción y los necesarios para llevar a cabo la venta (NIC 2).

3.8 Provisiones

Los pasivos de montos o vencimientos inciertos existentes a la fecha de los Estados Financieros, surgidas como consecuencia de hechos pasados de los que pueden derivarse disminuciones patrimoniales de probable materialización para Andes Navigation Ltd., se registran en el estado de situación financiera como provisiones por el valor actual del monto más probable que se estima que Andes Navigation Ltd. tendrá que desembolsar para pagar la obligación.

Los montos reconocidos como provisiones son la mejor estimación con la información disponible en la fecha de la emisión de los Estados Financieros, del desembolso necesario para liquidar la obligación presente y son re-estimadas en cada cierre contable posterior.

3.9 Clasificación de saldos en corrientes y no corrientes

En el estado de situación financiera los saldos se clasifican en función de sus vencimientos, esto es, como corrientes aquellos con vencimiento igual o inferior a doce meses y como no corrientes, los de vencimiento superior a doce meses. De manera adicional, en el caso de las obligaciones bancarias, si se está en una situación de incumplimiento de alguna condición del contrato que lo hace exigible (covenant financiero, etc.) el saldo íntegro es clasificado como corriente.

3.10 Reconocimiento de ingresos y gastos

Los ingresos y gastos se reconocen sobre la base de devengado.

Conforme a lo indicado en NIC 18, cuando pueda ser estimado con fiabilidad, esto es, libre de error significativo, el resultado de una prestación de servicios y los ingresos ordinarios asociados con la transacción deben reconocerse considerando el grado de avance de la prestación a la fecha del estado de situación financiera.

El resultado de una transacción puede ser estimado con fiabilidad cuando se cumplan todas las siguientes condiciones:

a) El monto del ingreso puede ser medido con fiabilidad;
b) Es probable que los beneficios económicos asociados con la transacción fluirán hacia la entidad;
c) El grado de avance de la transacción a la fecha del balance general puede ser medido con fiabilidad; y
d) Los costos incurridos por la transacción y los costos para completarla, pueden ser medidos con fiabilidad.

3.11 Ganancia (pérdida) por acción

La ganancia (pérdida) básica por acción se calcula como el cociente entre la ganancia (pérdida) neta del período atribuible a los accionistas ordinarios y el número medio ponderado de acciones ordinarias de la misma en circulación durante dicho período, sin incluir el número medio de acciones en poder de la Sociedad Matriz, si en alguna ocasión fuere el caso.

Andes Navigation Ltd. no ha realizado ningún tipo de operación de potencial efecto dilutivo que suponga una ganancia (pérdida) por acción diluida diferente del beneficio básico por acción.

3.12 Estado de flujos de efectivo

El estado de flujos informa los movimientos de caja realizados durante el ejercicio, determinados por el método directo. En estos estados de flujos de efectivo se utilizan los siguientes conceptos:

Flujos de efectivo
Entradas y salidas de efectivo o de otros medios equivalentes, entendiendo por éstos las inversiones a plazo inferior a tres meses de gran liquidez y bajo riesgo de alteraciones en su valor.

Actividades de operación
Son las actividades que constituyen la principal fuente de ingresos ordinarios del Grupo, así como otras actividades que no puedan ser calificadas como de inversión o financiamiento.

Actividades de inversión
Las de adquisición, enajenación o disposición por otros medios de activos no corrientes y otras inversiones no incluidas en el efectivo y sus equivalentes.

Actividades de financiamiento
Actividades que producen cambios en el tamaño y composición del patrimonio neto y de los pasivos de carácter financiero.

3.13 Nuevas Normas e Interpretaciones Emitidas y no Vigentes.

Las nuevas normas, interpretaciones y enmiendas emitidas, no vigentes para el ejercicio 2017, para las cuales no se ha efectuado adopción anticipada de las mismas son las siguientes:

Normas e interpretaciones	Obligatoria para ejercicios iniciados a partir de
NIIF 9 "Instrumentos Financieros" Publicada en julio 2014. El IASB ha publicado la versión completa de la NIIF 9, que sustituye la guía de aplicación de la NIC 39. Esta versión final incluye requisitos relativos a la clasificación y medición de activos y pasivos financieros y un modelo de pérdidas crediticias esperadas que reemplaza el actual modelo de deterioro de pérdida incurrida. La parte relativa a contabilidad de cobertura que forma parte de esta versión final de NIIF 9 había sido ya publicada en noviembre 2013. Su adopción anticipada es permitida.	**01/01/2018**
NIIF 15 "Ingresos procedentes de contratos con clientes" Publicada en mayo 2014. Establece los principios que una entidad debe aplicar para la presentación de información útil a los usuarios de los estados financieros en relación a la naturaleza, monto, oportunidad e incertidumbre de los ingresos y los flujos de efectivo procedentes de los contratos con los clientes. Para ello el principio básico es que una entidad reconocerá los ingresos que representen la transferencia de bienes o servicios prometidos a los clientes en un monto que refleje la contraprestación a la cual la entidad espera tener derecho a cambio de esos bienes o servicios. Su aplicación reemplaza a la NIC 11 Contratos de Construcción; NIC 18 Ingresos ordinarios; CINIIF 13 Programas de fidelización de clientes; CINIIF 15 Acuerdos para la construcción de bienes inmuebles; CINIIF 18 Transferencias de activos procedentes de clientes; y SIC-31 Ingresos-Permutas de Servicios de Publicidad. Se permite su aplicación anticipada.	**01/01/2018**
NIIF 16 "Arrendamientos" Publicada en enero de 2016 establece el principio para el reconocimiento, medición, presentación y revelación de arrendamientos. NIIF 16 sustituye a la NIC 17 actual e introduce un único modelo de contabilidad arrendatario y requiere un arrendatario reconocer los activos y pasivos de todos los contratos de arrendamiento con un plazo de más de 12 meses, a menos que el activo subyacente sea de bajo valor. El objetivo es asegurar que los arrendatarios y arrendadores proporcionan relevante la información de una forma que represente fielmente las transacciones. NIIF 16 es efectiva para períodos anuales que comienzan en o después del 1 de enero 2019, su aplicación anticipada está permitida para las entidades que aplican las NIIF 15 o antes de la fecha de la aplicación inicial de la NIIF 16.	**01/01/2019**
NIIF 17 "Contratos de Seguros". Publicada en mayo de 2017, reemplaza a la actual NIIF 4. La NIIF 17 cambiará principalmente la contabilidad para todas las entidades que emitan contratos de seguros y contratos de inversión con características de participación discrecional. La norma se aplica a los períodos anuales que comiencen a partir del 1 de enero de 2021, permitiéndose la aplicación anticipada siempre y cuando se aplique la NIIF 15, "Ingresos de los contratos con clientes" y NIIF 9, "Instrumentos financieros".	**01/01/2021**
CINIIF 22 "Transacciones en Moneda Extranjera y Contraprestaciones Anticipadas". Publicada en diciembre 2016. Esta Interpretación se aplica a una transacción en moneda extranjera (o parte de ella) cuando una entidad reconoce un activo no financiero o pasivo no financiero que surge del pago o cobro de una contraprestación anticipada antes de que la entidad reconozca el activo, gasto o ingreso relacionado (o la parte de estos que corresponda). La interpretación proporciona una guía para cuándo se hace un pago / recibo único, así como para situaciones en las que se realizan múltiples pagos / recibos. Tiene como objetivo reducir la diversidad en la práctica.	**01/01/2018**
CINIIF 23 "Posiciones tributarias inciertas". Publicada en junio de 2016. Esta interpretación aclara cómo se aplican los requisitos de reconocimiento y medición de la NIC 12 cuando hay incertidumbre sobre los tratamientos fiscales.	**01/01/2019**

Enmiendas y mejoras	Obligatoria para Ejercicios iniciados A partir de
Enmienda a NIIF 2 "Pagos Basados en acciones". Publicada en Junio 2016. La enmienda clarifica la medición de los pagos basados en acciones liquidados en efectivo y la contabilización de modificaciones que cambian dichos pagos a liquidación con instrumentos de patrimonio. Adicionalmente, introduce una excepción a los principios de NIIF 2 que requerirá el tratamiento de los premios como si fuera todo liquidación como un instrumento de patrimonio, cuando el empleador es obligado a retener el impuesto relacionado con los pagos basados en acciones.	**01/01/2018**
Enmienda a NIIF 15 "Ingresos procedentes de contratos con clientes". Publicada en abril 2016. La enmienda introduce aclaraciones a la guía para la identificación de obligaciones de desempeño en los contratos con clientes, contabilización de licencias de propiedad intelectual y la evaluación de principal versus agente (presentación bruta versus neta del ingreso). Incluye nuevos y modificados ejemplos ilustrativos como guía, así como ejemplos prácticos relacionados con la transición a la nueva norma de ingresos.	**01/01/2018**
Enmienda a NIIF 4 "Contratos de Seguro", con respecto a la aplicación de la NIIF 9 "Instrumentos Financieros". Publicada en septiembre 2016. La enmienda introduce dos enfoques: (1) enfoque de superposición, que da a todas las compañías que emiten contratos de seguros la opción de reconocer en otro resultado integral, en lugar de pérdidas y ganancias, la volatilidad que podría surgir cuando se aplica la NIIF 9 antes que la nueva norma de contratos de seguros) y (2) exención temporal de NIIF 9, que permite a las compañías cuyas actividades son predominantemente relacionadas a los seguros, aplicar opcionalmente una exención temporal de la NIIF 9 hasta el año 2021, continuando hasta entonces con la aplicación de NIC 39.	**01/01/2018**
Enmienda a NIC 40 "Propiedades de Inversión", en relación a las transferencias de propiedades de inversión. Publicada en diciembre 2016. La enmienda clarifica que para transferir para, o desde, propiedades de inversión, debe existir un cambio en el uso. Para concluir si ha cambiado el uso de una propiedad debe existir una evaluación (sustentado por evidencias) de si la propiedad cumple con la definición.	**01/01/2018**
Enmienda a NIIF 1 "Adopción por primera vez de las NIIF", relacionada con la suspensión de las excepciones a corto plazo para los adoptantes por primera vez con respecto a la NIIF 7, NIC 19 y NIIF 10. Publicada en diciembre 2016.	**01/01/2018**
Enmienda a NIC 28 "Inversiones en Asociadas y Negocios Conjuntos", en relación a la medición de la asociada o negocio conjunto al valor razonable. Publicada en diciembre 2016.	**01/01/2018**
Enmienda a NIIF 9 "Instrumentos Financieros". Publicada en Octubre de 2017. La modificación permite que más activos se midan al costo amortizado que en la versión anterior de la NIIF 9, en particular algunos activos financieros prepagados con una compensación negativa. Los activos calificados, que incluyen son algunos préstamos y valores de deuda, los que de otro modo se habrían medido a valor razonable con cambios en resultados (FVTPL).Para que califiquen al costo amortizado, la compensación negativa debe ser una "compensación razonable por la terminación anticipada del contrato".	**01/01/2019**
Enmienda a NIC 28 "Inversiones en asociadas y negocios conjuntos". Publicada en Octubre de 2017. Esta modificación aclara que las empresas que contabilizan participaciones a largo plazo en una asociada o negocio conjunto -en el que no se aplica el método de la participación- utilizando la NIIF 9. El Consejo ha publicado un ejemplo que ilustra cómo las empresas aplican los requisitos de la NIIF 9 y la NIC 28 a los intereses de largo plazo en una asociada o una empresa conjunta.	**01/01/2019**
Enmienda a NIIF 3 "Combinaciones de negocios" Publicada en diciembre de 2017. La enmienda aclarara que obtener el control de una empresa que es una operación conjunta, es una combinación de negocios que se logra por etapas. La adquirente debe volver a medir su participación mantenida previamente en la operación conjunta al valor razonable en la fecha de adquisición.	**01/01/2019**
Enmienda a NIIF 11 "Acuerdos Conjuntos" Publicada en diciembre de 2017. La enmienda aclarara, que la parte que obtiene el control conjunto de una empresa que es una operación conjunta no debe volver a medir su participación previamente mantenida en la operación conjunta.	**01/01/2019**

Enmiendas y mejoras	Obligatoria para Ejercicios iniciados A partir de
Enmienda a NIC 12 "Impuestos a las Ganancias" Publicada en diciembre de 2017. La modificación aclaró que las consecuencias del impuesto a la renta de los dividendos sobre instrumentos financieros clasificados como patrimonio deben reconocerse de acuerdo donde se reconocieron las transacciones o eventos pasados que generaron beneficios distribuibles.	**01/01/2019**
Enmienda a NIC 23 "Costos por Préstamos" Publicada en diciembre de 2017. La enmienda aclara que si un préstamo específico permanece pendiente después de que el activo calificado esté listo para su uso previsto o venta, se convierte en parte de los préstamos generales.	**01/01/2019**
Enmienda a NIIF 10 "Estados Financieros Consolidados" y NIC 28 "Inversiones en asociadas y negocios conjuntos". Publicada en septiembre 2014. Esta modificación aborda una inconsistencia entre los requerimientos de la NIIF 10 y los de la NIC 28 en el tratamiento de la venta o la aportación de bienes entre un inversor y su asociada o negocio conjunto. La principal consecuencia de las enmiendas es que se reconoce una ganancia o pérdida completa cuando la transacción involucra un negocio (se encuentre en una filial o no) y una ganancia o pérdida parcial cuando la transacción involucra activos que no constituyen un negocio, incluso si estos activos están en una subsidiaria.	**INDETERMINADA** Enmienda fue emitida por el IASB, y si bien su aplicación estaba prevista para el 2016, dicho organismo cambió su posición y ahora su fecha de aplicación está aún por definirse

La Administración de la Sociedad estima que la adopción de las normas, enmiendas e interpretaciones antes descritas, no tendrá un impacto significativo en los estados financieros consolidados de la Compañía en el período de su primera aplicación.

4. SALDOS Y TRANSACCIONES CON ENTIDADES RELACIONADAS

4.1 Saldos y transacciones con entidades relacionadas

Los saldos de cuentas por cobrar y pagar entre Andes Navigation Ltd. y sus sociedades relacionadas, se detallan a continuación. Entre los saldos presentados no existen partidas de dudoso cobro que ameriten cálculo de deterioro.

a) Cuentas por cobrar entidades relacionadas

R.U.T	Sociedad	Descripción de la Transacción	Plazo de la Transacción	Naturaleza de la relación	Mon	Corrientes	
						31-12-2017 M.USD	31-12-2016 M.USD
0-E	Neromar Shipping Co. (Chipre)	Cta Cte Mercantil	1 año	Accionista	USD	-	52
0-E	Marin Shipmanagement (Chipre)	Cta Cte Mercantil	30 días	Otras Partes Relacionadas	USD	186	191
	Totales					**186**	**243**

No existen deudas que se encuentren garantizadas.

b) Cuentas por pagar entidades relacionadas

R.U.T	Sociedad	Descripción de la Transacción	Plazo de la Transacción	Naturaleza de la relación	Mon	No corrientes	
						31-12-2017 M.USD	31-12-2016 M.USD
90596000-8	Cía. Marítima Chilena S.A. (Chile)	Cta Cte Mercantil	sin vencimiento	Controladora	USD	1.904	2.285
	Totales					**1.904**	**2.285**

No existen deudas que se encuentren garantizadas.

c) Transacciones con efecto en resultados

No existen transacciones con efecto en resultado en el período cubierto por los estados financieros.

R.U.T	Sociedad	Descripción de la Transacción	Naturaleza de la relación	01-01-2017 31-12-2017 M.USD	01-01-2016 30-12-2016 M.USD
90596000-8	Cía. Marítima Chilena S.A.	Servicios Administrativos Pagados	Controlador	(7)	(5)
90596000-8	Cía. Marítima Chilena S.A.	Servicios Operativos Cobrados	Controlador	388	6.521
0-E	Marin Shipmanagement	Servicios Operativos Pagados	Otras Partes Relacionadas	(2.410)	(2.507)

Las transacciones descritas como Servicios Operativos corresponden a cobros por arriendos de naves y pagos de gastos de operación de las mismas.

Las transacciones descritas como Servicios Administrativos corresponden a gastos distintos a la operación de naves que han sido pagados por la entidad relacionada a cuenta de la Sociedad.

ESTADOS FINANCIEROS ATACAMA NAVIGATION LTD

10

INFORME DEL AUDITOR INDEPENDIENTE

Santiago, 27 de marzo de 2018

Señores Accionistas y Directores
Compañía Marítima S.A.

Como auditores externos de Compañía Maritima S.A. y Subsidiarias, hemos auditado sus estados financieros consolidados al 31 de diciembre de 2017 y 2016, sobre los que informamos con fecha 27 de marzo de 2018. Los estados financieros en forma resumida, preparados de acuerdo con lo establecido en la Norma de Carácter General (NCG) N° 30, Sección II.2.1, párrafo A.4.2, emitida por la Superintendencia de Valores y Seguros (actualmente Comisión para el Mercado Financiero - CMF), de la subsidiaria Atacama Navigation Ltd. y sus notas de "criterios contables aplicados" y "transacciones con partes relacionadas", adjuntos, son consistentes, en todos sus aspectos significativos, con la información contenida en los estados financieros consolidados que hemos auditado.

La preparación de tales estados financieros en forma resumida que incluye los criterios contables aplicados y las transacciones con partes relacionadas, es responsabilidad de la Administración de Compañía Maritima S.A. y Atacama Navigation Ltd

Informamos que los mencionados estados financieros en forma resumida y sus notas de "criterios contables aplicados" y "transacciones con partes relacionadas" de Atacama Navigation Ltd adjuntos, corresponden a aquellos que fueron utilizados en el proceso de consolidación llevado a cabo por Compañía Maritima S.A. al 31 de diciembre de 2017 y 2016.

Este informe ha sido preparado teniendo presente lo requerido en la NCG 30, Sección II.2.1, párrafo A.4.2, y se relaciona exclusivamente con Compañía Maritima S.A. y, es emitido solamente para información y uso de su Administración Superior y de la Comisión para el Mercado Financiero, por lo que no ha sido preparado para ser usado, ni debe ser usado, por ningún usuario distinto a los señalados.

Javier Gatica Menke
RUT: 7.003.684-3

ESTADOS DE SITUACIÓN FINANCIERA

Al 31 de diciembre de 2017 y 2016
(En miles de dólares estadounidenses)

Activos	Nota	31-12-2017 M.USD	31-12-2016 M.USD
Activos Corrientes			
Efectivo y Equivalentes al Efectivo		1.968	851
Otros Activos No Financieros Corrientes		22	22
Cuentas por Cobrar a Entidades Relacionadas, Corriente	4	371	724
Inventarios		122	176
Activos Corrientes Totales		**2.483**	**1.773**
Activos No Corrientes			
Otros Activos Financieros No Corrientes		541	393
Otros Activos No Financieros No Corrientes		1.650	950
Propiedades, Planta y Equipo		86.567	89.541
Activos No Corrientes Totales		**88.758**	**90.884**
Total de Activos		**91.241**	**92.657**

Patrimonio y pasivos	Nota	31-12-2017 M.USD	31-12-2016 M.USD
Pasivos			
Pasivos Corrientes			
Otros Pasivos Financieros Corrientes		5.486	5.326
Cuentas por Pagar Comerciales y Otras Cuentas por Pagar		48	47
Otros Pasivos No Financieros Corrientes		-	262
Pasivos Corrientes Totales		**5.534**	**5.635**
Pasivos No Corrientes			
Otros Pasivos Financieros No Corrientes		55.819	61.045
Cuentas por Pagar a Entidades Relacionadas, No Corriente	4	4.591	3.715
Pasivos No Corrientes Totales		**60.410**	**64.760**
Pasivos Totales		**65.944**	**70.395**
Patrimonio			
Capital Emitido		19.543	19.543
Ganancias (Pérdidas) Acumuladas		5.213	2.326
Otras Reservas		541	393
Patrimonio Atribuible a los Propietarios de la Controladora		**25.297**	**22.262**
Patrimonio Total		**25.297**	**22.262**
Total de Patrimonio y Pasivos		**91.241**	**92.657**

Las notas adjuntas forman parte integral de estos Estados Financieros.

ESTADOS DE RESULTADOS INTEGRALES

Por el período de doce meses terminado al 31 de diciembre de 2017 y 2016
(En miles de dólares estadounidenses)

Estados de resultados por funcion	Nota	01-01-2017 31-12-2017 M.USD	01-01-2016 31-12-2016 M.USD
Estado de Resultados			
Ingresos de Actividades Ordinarias		12.441	7.487
Costo de Ventas		(5.725)	(3.683)
Ganancia Bruta		**6.716**	**3.804**
Gasto de Administración		(30)	(41)
Ingresos Financieros		32	8
Costos Financieros		(2.363)	(1.445)
Ganancia (Pérdida) antes de Impuesto		**4.355**	**2.326**
Ganancia (Pérdida)		**4.355**	**2.326**
Ganancia (Pérdida) Atribuible a			
Ganancia (Pérdida) Atribuible a los Propietarios de la Controladora		4.355	2.326
Ganancia (Pérdida)		**4.355**	**2.326**
Ganancias por Acción			
Ganancia por Acción Básica			
Ganancias (Pérdidas) por Acción Básica en Operaciones Continuadas USD		10.888,15	5.814,60
Ganancia (Pérdida) por Acción Básica USD		**10.888,15**	**5.814,60**
Ganancia por Acción Diluida			
Ganancias (Pérdidas) diluida por Acción en Operaciones Continuadas USD		10.888,15	5.814,60
Ganancia (Pérdida) diluida por Acción USD		**10.888,15**	**5.814,60**

Estados de Resultados Integrales			
Ganancia (Pérdida)		**4.355**	**2.326**
Componentes de Otro Resultado Integral, antes de impuestos			
Coberturas del flujo de efectivo			
Ganancias (pérdidas) por coberturas de flujos de efectivo, antes de impuesto		148	2.876
Otro Resultado Integral, antes de impuestos, coberturas de flujos de efectivo		**148**	**2.876**
Otros Componentes de otro Resultado Integral, antes de impuestos		**148**	**2.876**
Resultado Integral Total		**4.503**	**5.202**
Resultado Integral Atribuible a			
Resultado Integral Atribuible a los Propietarios de la Controladora		4.503	5.202
Resultado Integral Total		**4.503**	**5.202**

Las notas adjuntas forman parte integral de estos Estados Financieros.

ESTADO DE CAMBIOS EN EL PATRIMONIO NETO

Por los períodos de doce meses terminado al 31 de diciembre de 2017 y 2016
(En miles de dólares estadounidenses)

	Nota	Capital Emitido	Otras reservas		Ganancias (Pérdidas) Acumuladas	Patrimonio atribuible a los propietarios de la controladora	Patrimonio Total
			Reservas de coberturas de flujo de caja	Total otras reservas			
Saldo Inicial Periodo Actual 01-01-17		**19.543**	**393**	**393**	**2.326**	**22.262**	**22.262**
Cambios en Patrimonio							
Resultado Integral							
Ganancia (Pérdida)					4.355	4.355	4.355
Otro Resultado Integral			148	148		148	148
Resultado Integral						4.503	4.503
Dividendos					(1.468)	(1.468)	(1.468)
Total de Cambios en el Patrimonio		-	148	148	2.887	3.035	3.035
Saldo Final Periodo Actual 31-12-17		**19.543**	**541**	**541**	**5.213**	**25.297**	**25.297**

Saldo Inicial Periodo Actual 01-01-16		**19.543**	**(2.483)**	**(2.483)**	-	**17.060**	**17.060**
Cambios en Patrimonio							
Resultado Integral							
Ganancia (Pérdida)					2.326	2.326	2.326
Otro Resultado Integral			2.876	2.876		2.876	2.876
Resultado Integral						5.202	5.202
Total de Cambios en el Patrimonio		-	2.876	2.876	2.326	5.202	5.202
Saldo Final Periodo Actual 31-12-16		**19.543**	**393**	**393**	**2.326**	**22.262**	**22.262**

Las notas adjuntas forman parte integral de estos Estados Financieros.

ESTADOS DE FLUJOS DE EFECTIVOS

Por los períodos de doce meses terminados al 31 de diciembre de 2017 y 2016
(En miles de dólares estadounidenses)

	Nota	01-01-2017 31-12-2017 M.USD	01-01-2016 31-12-2016 M.USD
Flujos de Efectivo Procedentes de (Utilizados en) Actividades de Operación			
Clases de Cobros por Actividades de Operación			
Cobros procedentes de las ventas de bienes y prestación de servicios		13.689	13.803
Clases de Pagos			
Pagos a proveedores por el suministro de bienes y servicios		(2.821)	(6.246)
Otras Entradas (Salidas) de Efectivo		(700)	(950)
Flujos de Efectivo Netos Procedentes de (Utilizados en) Actividades de Operación		**10.168**	**6.607**
Flujos de Efectivo Procedentes de (Utilizados en) Actividades de Inversión			
Compras de Propiedades, Planta y Equipo		(195)	(67.706)
Intereses Recibidos		30	6
Flujos de Efectivo Netos Procedentes de (Utilizados en) Actividades de Inversión		**(165)**	**(67.700)**
Flujos de Efectivo Procedentes de (Utilizados en) Actividades de Financiación			
Importes Procedentes de la Emisión de Acciones		-	500
Importes Procedentes de Préstamos de Corto Plazo		-	68.590
Pagos de Préstamos		(5.175)	(5.976)
Dividendos Pagados		(1.468)	-
Intereses Pagados		(2.243)	(1.212)
Flujos de Efectivo Netos Procedentes de (Utilizados en) Actividades de Financiación		**(8.886)**	**61.902**
Incremento Neto (Disminución) en el Efectivo y Equivalentes al Efectivo, antes del efecto de los cambios en la tasa de cambio		**1.117**	**809**
Efectos de la Variación en la Tasa de Cambio sobre el Efectivo y Equivalentes al Efectivo			
Incremento (Disminución) Neto de Efectivo y Equivalente al Efectivo		**1.117**	**809**
Efectivo y Equivalentes al Efectivo al principio del período		851	42
Efectivo y Equivalentes al Efectivo al final del período		**1.968**	**851**

Las notas adjuntas forman parte integral de estos Estados Financieros.

NOTAS A LOS ESTADOS FINANCIEROS

Correspondiente al ejercicio terminado al 31 de diciembre de 2017
(En miles dólares estadounidenses)

1. PRESENTACIÓN Y ACTIVIDADES CORPORATIVAS

a) Información Corporativa

Atacama Navigation Ltd. en su calidad de subsidiaria de Compañía Marítima Chilena S.A. (en adelante, "CMC"), integra Grupo Empresas Navieras S.A. (en adelante, "GEN").

Atacama Navigation Ltd., es una sociedad anónima cerrada y tiene su domicilio legal en 80 Broad Street, Monrovia, Liberia.

La vida legal de Atacama Navigation Ltd. se inició el 26 de noviembre de 2013, fecha de su registro de inscripción bajo el número C-116856 que la declara legalmente constituida.

Los accionistas de Atacama Navigation Ltd. son: Compañía Marítima Chilena S.A. con un 55,3% de las acciones, siendo el accionista controlador, y Neromar Shipping Company Ltd. con un 44,7% de las acciones.

b) Actividades

Atacama Navigation Ltd., tiene como objeto social la compra, uso, operación, prenda, hipoteca, arriendo, subarriendo, venta, construcción y reparación de naves de todo tipo para el transporte de cualquier tipo de carga por tierra, agua o aire; así como participar del comercio marítimo a través del transporte de pasajeros, carga, correo, mercancías, carga a granel y efectos personales entre los distintos puertos del mundo.

La operación de Atacama Navigation comenzó el mes de mayo de 2016 cuando el Astillero Hanjin Heavy Industries & Construction, Co, Ltd hizo entrega de la nave de 9000 TEU que la Sociedad ordenó construir según contrato suscrito con fecha 29 de noviembre de 2013.

2. BASES DE PRESENTACIÓN

2.1 Declaración de cumplimiento

Los presentes Estados Financieros han sido preparados de acuerdo a los criterios establecidos por su matriz Compañía Marítima Chilena S.A. (CMC), es decir, de acuerdo a Normas Internacionales de Información Financiera (NIIF), las cuales han sido adoptadas íntegramente, de manera explícita y sin reservas en Chile.

Los Estados Financieros han sido preparados de acuerdo con la Norma Internacional de Contabilidad 1 (NIC 1), denominada "Presentación de Estados Financieros".

Estos Estados Financieros reflejan fielmente la situación financiera de Atacama Navigation Ltd. al 31 de diciembre de 2017, los resultados de las operaciones, los cambios en el patrimonio neto y los flujos de efectivo por el período de doce meses terminado en esa fecha.

Los estados de situación financiera al 31 de diciembre de 2016, y de resultados, de patrimonio neto y de flujos de efectivo por el período de doce meses terminado en esa fecha, que se incluyen en el presente a efectos comparativos, también han sido preparados de acuerdo a NIIF, siendo los principios y criterios contables aplicados consistentes con los utilizados en 2017.

2.2 Responsabilidad de la información y estimaciones realizadas

La información contenida en estos Estados Financieros es responsabilidad del Directorio de Atacama Navigation Ltd, que manifiesta expresamente que se han aplicado en su totalidad los principios y criterios incluidos en las NIIF.

En la preparación de los Estados Financieros no ha sido necesario considerar estimaciones.

2.3 Cambios contables

No existen cambios contables en el período terminado al 31 de diciembre de 2017, en relación al período terminado al 31 de diciembre de 2016 que se presenta comparativo.

3. CRITERIOS CONTABLES APLICADOS

Los principales criterios contables aplicados en la elaboración de los Estados Financieros adjuntos, han sido los siguientes:

3.1 Período contable

Los Estados Financieros cubren los siguientes períodos:

- Estado de Situación Financiera: Al 31 de diciembre de 2017 y 2016.
- Estados de Resultados Integrales, Estados de Cambios en el Patrimonio y Estados de Flujos de Efectivo: Por los períodos de doce meses terminados al 31 de diciembre de 2017 y 2016.

3.2 Moneda funcional

La Compañía Matriz (CMC) y sus subsidiarias han determinado como moneda funcional el dólar estadounidense, que cumple con los requerimientos de la NIC 21 y no difiere de la moneda de presentación de los Estados Financieros.

3.3 Bases de conversión

Las transacciones efectuadas en dólares estadounidenses son registradas por sus montos originales y aquellas realizadas en moneda nacional y en moneda distinta al dólar estadounidense, son convertidas y registradas al tipo de cambio de cada moneda vigente el día de la transacción.

Los saldos en otras monedas distintas al dólar estadounidense (moneda funcional), han sido convertidos a los respectivos tipos de cambio vigentes al cierre de cada ejercicio. Las diferencias de valorización producidas por estos ajustes de conversión, al igual que los que se producen entre el tipo de cambio contabilizado y el vigente a la fecha de pago, se registran como diferencias de cambio en el Estado de Resultados.

3.4 Propiedades, Planta y Equipo

Las propiedades, planta y equipo se valoran a su costo de adquisición o al costo atribuido inicial (conforme a lo definido en NIIF 1), neto de su correspondiente depreciación acumulada y de las pérdidas por deterioro que haya experimentado. Adicionalmente al precio pagado por la adquisición de cada elemento, el costo también incluye, en su caso, los siguientes conceptos:

- Gastos financieros devengados que sean directamente atribuibles a la adquisición, que son aquellos que requieran de un período de tiempo sustancial antes de estar listos para su uso, como, por ejemplo, la construcción de naves y contenedores. La tasa de interés utilizada es la correspondiente al financiamiento específico o, de no existir, la tasa media de financiamiento de la sociedad que realiza la inversión.

- Los costos de modernización o mejora que representan un aumento de la productividad, capacidad o eficiencia o una extensión de la vida útil de los bienes, se capitalizan como mayor costo de los correspondientes bienes.

- Las sustituciones o renovaciones de elementos completos que aumentan la vida útil del bien, o su capacidad económica, se registran como mayor valor de los respectivos bienes, con el consiguiente retiro contable de los elementos sustituidos o renovados.

Los gastos periódicos de mantenimiento, conservación y reparación, se registran directamente en resultados como gasto del período en que se incurren.

Las Propiedades, Planta y Equipo, neto en su caso del valor residual de los mismos, se deprecian distribuyendo linealmente el costo entre los años de vida útil estimada, que constituyen el período en el que las sociedades esperan utilizarlos. Las vidas útiles se revisan periódicamente.

Las ganancias o pérdidas que surgen en ventas o retiros de bienes de Propiedades, Planta y Equipo se reconocen como resultados del período y se calculan como la diferencia entre el valor de venta y el valor neto contable del activo.

3.5 Deterioro del valor de los activos

A lo largo del ejercicio, y fundamentalmente en la fecha de cierre del mismo, se evalúa si existe algún indicio que algún activo hubiera podido sufrir una pérdida por deterioro. En caso que exista algún indicio se realiza una estimación del monto recuperable de dicho activo para determinar, en su caso, el monto del deterioro. Si se trata de activos identificables que no generan flujos de caja de forma independiente, se estima la recuperabilidad de las unidades generadoras de efectivo a la que pertenece el activo, entendiendo como tal el menor grupo identificable de activos que genera entradas de efectivo independientes. El monto recuperable corresponde al mayor valor entre el valor justo de los activos, menos los costos estimados de ventas, y entre el valor en uso (valor actual de los flujos futuros que se estima generará el activo o la unidad generadora de efectivo).

En caso que el monto recuperable sea inferior al valor neto en libros del activo, se registra la correspondiente pérdida por deterioro por la diferencia, con cargo al rubro “Depreciaciones” del estado de resultados.

Las pérdidas por deterioro reconocidas en un activo en ejercicios anteriores, son reversadas cuando se produce un cambio en las estimaciones sobre su monto recuperable, aumentando el valor del activo con abono a resultados con el límite del valor en libros que el activo hubiera tenido de no haberse realizado el ajuste contable. En el caso de la plusvalía comprada, los ajustes contables por deterioro que se hubieran registrado no pueden ser reversados.

3.6 Instrumentos financieros

a) Inversiones financieras

Atacama Navigation Ltd. clasifica sus inversiones financieras, ya sean permanentes o temporales, excluidas las inversiones contabilizadas por el método de participación, como sigue:

i) Deudores comerciales y Otras cuentas por cobrar
Las cuentas comerciales por cobrar se reconocen inicialmente por su valor razonable y posteriormente por su costo amortizado, menos las pérdidas por deterioro del valor. Se registra deterioro de todas las cuentas comerciales por cobrar cuando existe evidencia objetiva de que Atacama Navigation Ltd. no será capaz de cobrar todos los importes que se adeuden de acuerdo con los términos contractuales de las cuentas por cobrar.

La recuperación posterior de importes dados de baja con anterioridad es reconocida como una ganancia en el Estado de Resultados.

ii) Inversiones a mantener hasta su vencimiento.
Aquellas inversiones que Atacama Navigation Ltd. tiene intención y capacidad de conservar hasta su vencimiento, se contabilizan al costo amortizado según se ha definido en el párrafo anterior.

b) Efectivo y otros medios líquidos equivalentes

Bajo este rubro del estado de situación financiera, se registra el efectivo en caja, depósitos a plazo y otras inversiones a corto plazo de alta liquidez que son rápidamente realizables en caja y que no tienen riesgo significativo de cambios de su valor.

c) Pasivos financieros

Los pasivos financieros se registran generalmente por el efectivo recibido, agregando los costos incurridos en la transacción y descontados del efectivo pagado. En períodos posteriores estas obligaciones se valoran a su costo amortizado, utilizando el método de la tasa de interés efectiva.

d) Capital emitido

Las acciones ordinarias se clasifican como patrimonio neto.

Los costos incrementales directamente atribuibles a la emisión de nuevas acciones se presentan en el patrimonio neto como una deducción, neta de impuestos, de los ingresos obtenidos en la colocación.

e) Instrumentos Financieros Derivados y Actividades de Cobertura

La Sociedad realiza operaciones de cobertura operaciones de cobertura de flujos de efectivo de los préstamos recibidos a tipo de interés variable.

Sólo se designan como operaciones de cobertura aquellas que eliminan eficazmente algún riesgo inherente al elemento o posición cubierta durante todo el plazo previsto de cobertura, lo que implica que desde su contratación se espera que ésta actúe con un alto grado de eficacia (eficacia prospectiva) y que exista una evidencia suficiente de que la cobertura ha sido eficaz durante la vida de la partida cubierta (eficacia retrospectiva).

Las operaciones de cobertura se documentan de forma adecuada, incluyendo la forma en que se espera conseguir y medir su eficacia, de acuerdo con la política de gestión de riesgos de la Sociedad.

La Sociedad para medir la eficacia de las coberturas realiza pruebas para verificar que las diferencias producidas por las variaciones del valor de los flujos del elemento cubierto y su cobertura se mantienen dentro de un rango de variación del 80% al 125% a lo largo de la vida de las operaciones, cumpliendo así las proyecciones establecidas en el momento de la contratación.

Cuando en algún momento deja de cumplirse esta relación, las operaciones de cobertura dejan de ser tratadas como tales y son reclasificadas a derivados de negociación.

A efectos de su valoración, la Sociedad clasifica las operaciones de cobertura como sigue:

Coberturas de flujos de efectivo: Cubren la exposición al riesgo de la variación en los flujos de efectivo atribuibles a cambios en los tipos de interés de los préstamos recibidos. Para cambiar los tipos variables por tipos fijos se contratan permutas financieras. La parte de la ganancia o la pérdida del instrumento de cobertura, que se ha determinado como cobertura eficaz, se reconoce transitoriamente en el patrimonio neto, imputándose a la cuenta de pérdidas y ganancias en el ejercicio o ejercicios en los que la operación cubierta afecta al resultado.

Los instrumentos financieros derivados pueden ser clasificados como de negociación o como de cobertura según sea su naturaleza; para el último caso, sólo podrían pertenecer a esta categoría si se cumpliera con los requisitos que le permiten aplicar contabilidad de cobertura.

La Sociedad ha suscrito contrato Swap de tasa de interés fija con el banco francés Credit Agricole Corporate & Investment Bank, por el 50% del total del préstamo solicitado para el financiamiento de la adquisición de la nave portacontenedores de 9.000 TEU y por un período de 12 años. Dicho préstamo se encuenta suscrito entre las partes, a través de un "Facility Agreement" por USD 64.590.000, siendo otorgado junto con la entrega de la nave de parte del Astillero.

Los instrumentos financieros derivados, que cumplen con los criterios de contabilización de coberturas, se reconocerán inicialmente por su valor razonable, más (menos) los costos de transacción que son directamente atribuibles a la contratación o emisión de los mismos según corresponda. Los cambios en el valor razonable de estos instrumentos serán reconocidos directamente en el patrimonio, en la medida que la cobertura sea efectiva. Cuando no lo sea, los cambios en el valor razonable serán reconocidos en resultados. Si el instrumento ya no cumple con los criterios de la contabilidad de cobertura, esta cobertura será discontinuada de forma prospectiva. Las ganancias o pérdidas acumuladas reconocidas anteriormente en el patrimonio permanecerán hasta que ocurran las transacciones proyectadas.

El valor razonable total de los derivados de cobertura se clasifica como un activo o pasivo financiero no corriente si el vencimiento restante de la partida cubierta es superior a 12 meses y como un activo o pasivo corriente si el vencimiento restante de la partida cubierta es inferior a 12 meses.

3.7 Existencias

Las existencias a bordo de las naves se encuentran valorizadas al costo de adquisición según el método FIFO (First In, First Out). Los valores así determinados no exceden los respectivos valores netos realizables, definiendo valor neto realizable como el precio estimado de venta de un activo en el curso normal de la operación menos los costos estimados para terminado su producción y los necesarios para llevar a cabo la venta (NIC 2).

3.8 Provisiones

Los pasivos de montos o vencimientos inciertos existentes a la fecha de los Estados Financieros, surgidas como consecuencia de hechos pasados de los que pueden derivarse disminuciones patrimoniales de probable materialización para Atacama Navigation Ltd., se registran en el estado de situación financiera como provisiones por el valor actual del monto más probable que se estima que Atacama Navigation Ltd. tendrá que desembolsar para pagar la obligación.

Los montos reconocidos como provisiones son la mejor estimación con la información disponible en la fecha de la emisión de los Estados Financieros, del desembolso necesario para liquidar la obligación presente y son re-estimadas en cada cierre contable posterior.

3.9 Clasificación de saldos en corrientes y no corrientes

En el estado de situación financiera los saldos se clasifican en función de sus vencimientos, esto es, como corrientes aquellos con vencimiento igual o inferior a doce meses y como no corrientes, los de vencimiento superior a dicho período.

3.10 Reconocimiento de ingresos y gastos

Los ingresos y gastos se reconocen sobre la base de devengado.

Conforme a lo indicado en NIC 18, cuando pueda ser estimado con fiabilidad, esto es, libre de error significativo, el resultado de una prestación de servicios, los ingresos ordinarios asociados con la transacción deben reconocerse considerando el grado de avance de la prestación a la fecha del balance general.

El resultado de una transacción puede ser estimado con fiabilidad cuando se cumplan todas las siguientes condiciones:

a) El monto del ingreso puede ser medido con fiabilidad;
b) Es probable que los beneficios económicos asociados con la transacción fluirán hacia la entidad;
c) El grado de avance de la transacción a la fecha del balance general puede ser medido con fiabilidad; y
d) Los costos incurridos por la transacción y los costos para completarla, pueden ser medidos con fiabilidad.

3.11 Ganancia (pérdida) por acción

La ganancia (pérdida) básica por acción se calcula como el cociente entre la ganancia (pérdida) neta del período atribuible a los accionistas ordinarios y el número medio ponderado de acciones ordinarias de la misma en circulación durante dicho período, sin incluir el número medio de acciones en poder de la Sociedad Matriz, si en alguna ocasión fuere el caso.

Atacama Navigation Ltd. no ha realizado ningún tipo de operación de potencial efecto dilutivo que suponga una ganancia (pérdida) por acción diluida diferente del beneficio básico por acción.

3.12 Estado de flujos de efectivo

El estado de flujos informa los movimientos de caja realizados durante el ejercicio, determinados por el método directo. En estos estados de flujos de efectivo se utilizan los siguientes conceptos:

Flujos de efectivo
Entradas y salidas de efectivo o de otros medios equivalentes, entendiendo por éstos las inversiones a plazo inferior a tres meses de gran liquidez y bajo riesgo de alteraciones en su valor.

Actividades de operación
Son las actividades que constituyen la principal fuente de ingresos ordinarios del Grupo, así como otras actividades que no puedan ser calificadas como de inversión o financiamiento.

Actividades de inversión
Las de adquisición, enajenación o disposición por otros medios de activos no corrientes y otras inversiones no incluidas en el efectivo y sus equivalentes.

Actividades de financiamiento
Actividades que producen cambios en el tamaño y composición del patrimonio neto y de los pasivos de carácter financiero.

3.13 Nuevas Normas e Interpretaciones Emitidas y no Vigentes.

Las nuevas normas, interpretaciones y enmiendas emitidas, no vigentes para el ejercicio 2017, para las cuales no se ha efectuado adopción anticipada de las mismas son las siguientes:

Normas e interpretaciones	Obligatoria para ejercicios iniciados a partir de
NIIF 9 "Instrumentos Financieros" Publicada en julio 2014. El IASB ha publicado la versión completa de la NIIF 9, que sustituye la guía de aplicación de la NIC 39. Esta versión final incluye requisitos relativos a la clasificación y medición de activos y pasivos financieros y un modelo de pérdidas crediticias esperadas que reemplaza el actual modelo de deterioro de pérdida incurrida. La parte relativa a contabilidad de cobertura que forma parte de esta versión final de NIIF 9 había sido ya publicada en noviembre 2013. Su adopción anticipada es permitida.	**01/01/2018**
NIIF 15 "Ingresos procedentes de contratos con clientes" Publicada en mayo 2014. Establece los principios que una entidad debe aplicar para la presentación de información útil a los usuarios de los estados financieros en relación a la naturaleza, monto, oportunidad e incertidumbre de los ingresos y los flujos de efectivo procedentes de los contratos con los clientes. Para ello el principio básico es que una entidad reconocerá los ingresos que representen la transferencia de bienes o servicios prometidos a los clientes en un monto que refleje la contraprestación a la cual la entidad espera tener derecho a cambio de esos bienes o servicios. Su aplicación reemplaza a la NIC 11 Contratos de Construcción; NIC 18 Ingresos ordinarios; CINIIF 13 Programas de fidelización de clientes; CINIIF 15 Acuerdos para la construcción de bienes inmuebles; CINIIF 18 Transferencias de activos procedentes de clientes; y SIC-31 Ingresos-Permutas de Servicios de Publicidad. Se permite su aplicación anticipada.	**01/01/2018**
NIIF 16 "Arrendamientos" Publicada en enero de 2016 establece el principio para el reconocimiento, medición, presentación y revelación de arrendamientos. NIIF 16 sustituye a la NIC 17 actual e introduce un único modelo de contabilidad arrendatario y requiere un arrendatario reconocer los activos y pasivos de todos los contratos de arrendamiento con un plazo de más de 12 meses, a menos que el activo subyacente sea de bajo valor. El objetivo es asegurar que los arrendatarios y arrendadores proporcionan relevante la información de una forma que represente fielmente las transacciones. NIIF 16 es efectiva para períodos anuales que comienzan en o después del 1 de enero 2019, su aplicación anticipada está permitida para las entidades que aplican las NIIF 15 o antes de la fecha de la aplicación inicial de la NIIF 16.	**01/01/2019**
NIIF 17 "Contratos de Seguros". Publicada en mayo de 2017, reemplaza a la actual NIIF 4. La NIIF 17 cambiará principalmente la contabilidad para todas las entidades que emitan contratos de seguros y contratos de inversión con características de participación discrecional. La norma se aplica a los períodos anuales que comiencen a partir del 1 de enero de 2021, permitiéndose la aplicación anticipada siempre y cuando se aplique la NIIF 15, "Ingresos de los contratos con clientes" y NIIF 9, "Instrumentos financieros".	**01/01/2021**
CINIIF 22 "Transacciones en Moneda Extranjera y Contraprestaciones Anticipadas". Publicada en diciembre 2016. Esta Interpretación se aplica a una transacción en moneda extranjera (o parte de ella) cuando una entidad reconoce un activo no financiero o pasivo no financiero que surge del pago o cobro de una contraprestación anticipada antes de que la entidad reconozca el activo, gasto o ingreso relacionado (o la parte de estos que corresponda). La interpretación proporciona una guía para cuándo se hace un pago / recibo único, así como para situaciones en las que se realizan múltiples pagos / recibos. Tiene como objetivo reducir la diversidad en la práctica.	**01/01/2018**
CINIIF 23 "Posiciones tributarias inciertas". Publicada en junio de 2016. Esta interpretación aclara cómo se aplican los requisitos de reconocimiento y medición de la NIC 12 cuando hay incertidumbre sobre los tratamientos fiscales.	**01/01/2019**

Enmiendas y mejoras	Obligatoria para ejercicios iniciados a partir de
Enmienda a NIIF 2 "Pagos Basados en acciones". Publicada en Junio 2016. La enmienda clarifica la medición de los pagos basados en acciones liquidados en efectivo y la contabilización de modificaciones que cambian dichos pagos a liquidación con instrumentos de patrimonio. Adicionalmente, introduce una excepción a los principios de NIIF 2 que requerirá el tratamiento de los premios como si fuera todo liquidación como un instrumento de patrimonio, cuando el empleador es obligado a retener el impuesto relacionado con los pagos basados en acciones.	**01/01/2018**
Enmienda a NIIF 15 "Ingresos procedentes de contratos con clientes". Publicada en abril 2016. La enmienda introduce aclaraciones a la guía para la identificación de obligaciones de desempeño en los contratos con clientes, contabilización de licencias de propiedad intelectual y la evaluación de principal versus agente (presentación bruta versus neta del ingreso). Incluye nuevos y modificados ejemplos ilustrativos como guía, así como ejemplos prácticos relacionados con la transición a la nueva norma de ingresos.	**01/01/2018**
Enmienda a NIIF 4 "Contratos de Seguro", con respecto a la aplicación de la NIIF 9 "Instrumentos Financieros". Publicada en septiembre 2016. La enmienda introduce dos enfoques: (1) enfoque de superposición, que da a todas las compañías que emiten contratos de seguros la opción de reconocer en otro resultado integral, en lugar de pérdidas y ganancias, la volatilidad que podría surgir cuando se aplica la NIIF 9 antes que la nueva norma de contratos de seguros) y (2) exención temporal de NIIF 9, que permite a las compañías cuyas actividades son predominantemente relacionadas a los seguros, aplicar opcionalmente una exención temporal de la NIIF 9 hasta el año 2021, continuando hasta entonces con la aplicación de NIC 39.	**01/01/2018**
Enmienda a NIC 40 "Propiedades de Inversión", en relación a las transferencias de propiedades de inversión. Publicada en diciembre 2016. La enmienda clarifica que para transferir para, o desde, propiedades de inversión, debe existir un cambio en el uso. Para concluir si ha cambiado el uso de una propiedad debe existir una evaluación (sustentado por evidencias) de si la propiedad cumple con la definición.	**01/01/2018**
Enmienda a NIIF 1 "Adopción por primera vez de las NIIF", relacionada con la suspensión de las excepciones a corto plazo para los adoptantes por primera vez con respecto a la NIIF 7, NIC 19 y NIIF 10. Publicada en diciembre 2016.	**01/01/2018**
Enmienda a NIC 28 "Inversiones en Asociadas y Negocios Conjuntos", en relación a la medición de la asociada o negocio conjunto al valor razonable. Publicada en diciembre 2016.	**01/01/2018**
Enmienda a NIIF 9 "Instrumentos Financieros". Publicada en Octubre de 2017. La modificación permite que más activos se midan al costo amortizado que en la versión anterior de la NIIF 9, en particular algunos activos financieros prepagados con una compensación negativa. Los activos calificados, que incluyen son algunos préstamos y valores de deuda, los que de otro modo se habrían medido a valor razonable con cambios en resultados (FVTPL).Para que califiquen al costo amortizado, la compensación negativa debe ser una "compensación razonable por la terminación anticipada del contrato".	**01/01/2019**
Enmienda a NIC 28 "Inversiones en asociadas y negocios conjuntos". Publicada en Octubre de 2017. Esta modificación aclara que las empresas que contabilizan participaciones a largo plazo en una asociada o negocio conjunto -en el que no se aplica el método de la participación- utilizando la NIIF 9. El Consejo ha publicado un ejemplo que ilustra cómo las empresas aplican los requisitos de la NIIF 9 y la NIC 28 a los intereses de largo plazo en una asociada o una empresa conjunta.	**01/01/2019**
Enmienda a NIIF 3 "Combinaciones de negocios" Publicada en diciembre de 2017. La enmienda aclarara que obtener el control de una empresa que es una operación conjunta, es una combinación de negocios que se logra por etapas. La adquirente debe volver a medir su participación mantenida previamente en la operación conjunta al valor razonable en la fecha de adquisición.	**01/01/2019**
Enmienda a NIIF 11 "Acuerdos Conjuntos" Publicada en diciembre de 2017. La enmienda aclarara, que la parte que obtiene el control conjunto de una empresa que es una operación conjunta no debe volver a medir su participación previamente mantenida en la operación conjunta.	**01/01/2019**

Enmiendas y mejoras	Obligatoria para ejercicios iniciados a partir de
Enmienda a NIC 12 "Impuestos a las Ganancias" Publicada en diciembre de 2017. La modificación aclaró que las consecuencias del impuesto a la renta de los dividendos sobre instrumentos financieros clasificados como patrimonio deben reconocerse de acuerdo donde se reconocieron las transacciones o eventos pasados que generaron beneficios distribuibles.	**01/01/2019**
Enmienda a NIC 23 "Costos por Préstamos" Publicada en diciembre de 2017. La enmienda aclara que si un préstamo específico permanece pendiente después de que el activo calificado esté listo para su uso previsto o venta, se convierte en parte de los préstamos generales.	**01/01/2019**
Enmienda a NIIF 10 "Estados Financieros Consolidados" y NIC 28 "Inversiones en asociadas y negocios conjuntos". Publicada en septiembre 2014. Esta modificación aborda una inconsistencia entre los requerimientos de la NIIF 10 y los de la NIC 28 en el tratamiento de la venta o la aportación de bienes entre un inversor y su asociada o negocio conjunto. La principal consecuencia de las enmiendas es que se reconoce una ganancia o pérdida completa cuando la transacción involucra un negocio (se encuentre en una filial o no) y una ganancia o pérdida parcial cuando la transacción involucra activos que no constituyen un negocio, incluso si estos activos están en una subsidiaria.	**INDETERMINADA** Enmienda fue emitida por el IASB, y si bien su aplicación estaba prevista para el 2016, dicho organismo cambió su posición y ahora su fecha de aplicación está aún por definirse

La Administración de la Sociedad estima que la adopción de las normas, enmiendas e interpretaciones antes descritas, no tendrá un impacto significativo en los estados financieros consolidados de la Compañía en el período de su primera aplicación.

4. SALDOS Y TRANSACCIONES CON ENTIDADES RELACIONADAS

4.1 Saldos y transacciones con entidades relacionadas

Los saldos de cuentas por cobrar y pagar entre Atacama Navigation Ltd. y sus sociedades relacionadas, se detallan a continuación. Entre los saldos presentados no existen partidas de dudoso cobro que ameriten cálculo de deterioro.

a) Cuentas por cobrar entidades relacionadas

R.U.T	Sociedad	Descripción de la Transacción	Plazo de la Transacción	Naturaleza de la relación	Mon	Corrientes	
						31-12-2017 M.USD	31-12-2016 M.USD
0-E	Arauco Navigation Ltd. (Liberia)	Cta Cte Mercantil	sin vencimiento	Otras Partes Relacionadas	USD	251	651
0-E	Marin Shipmanagement (Chipre)	Cta Cte Mercantil	sin vencimiento	Otras Partes Relacionadas	USD	120	73
	Totales					**371**	**724**

No existen deudas que se encuentren garantizadas.

b) Cuentas por pagar entidades relacionadas

R.U.T	Sociedad	Descripción de la Transacción	Plazo de la Transacción	Naturaleza de la relación	Mon	No Corrientes	
						31-12-2017 M.USD	31-12-2016 M.USD
90596000-8	Compañía Marítima Chilena S.A. (Chile)	Cta Cte Mercantil	sin vencimiento	Controladora	USD	4.591	3.715
	Totales					**4.591**	**3.715**

No existen deudas que se encuentren garantizadas.

c) Transacciones con efecto en resultados

R.U.T	Sociedad	Descripción de la Transacción	Naturaleza de la relación	31-12-2017 M.USD	31-12-2016 M.USD
90596000-8	Cía. Marítima Chilena S.A.	Servicios Administrativos Pagados	Controlador	(7)	(12)
90596000-8	Cía. Marítima Chilena S.A.	Servicios Operativos Pagados	Controlador	(1.469)	(958)
0-E	Marin Shipmanagement	Servicios Operativos Pagados	Otras Partes Relacionadas	(2.421)	(1.464)

Las transacciones descritas como Servicios Operativos corresponden a pagos de gastos de operación de naves.

Las transacciones descritas como Servicios Administrativos corresponden a gastos distintos a la operación de naves que han sido pagados por la entidad relacionada a cuenta de la Sociedad.

DECLARACION DE RESPONSABILIDAD

RUT: 90.596.000-8
Razón Social: COMPAÑÍA MARITIMA CHILENA S. A.

Declaramos bajo juramento, que asumimos la responsabilidad respecto a la veracidad de toda la información incorporada en la presente memoria anual, correspondiente al año 2017.

Presidente
4.844.447-4
Beltrán Urenda Salamanca

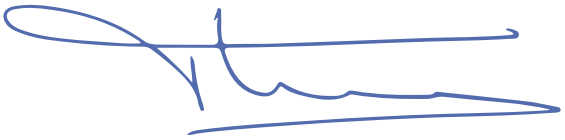

Vicepresidente
5.612.820-4
Franco Montalbetti Moltedo

Director
5.979.423-K
José Manuel Urenda Salamanca

Director
2.095.649-6
Antonio Jabat Alonso

Director
6.531.312-K
Francisco Gardeweg Ossa

Director
9.097.715-6
Radoslav Depolo Razmilic

Director
14.742.844-8
Ramiro Sánchez Tuculet

Gerente General
8.985.373-9
Marcelo Ramos de Aguirre

MEMORIA ANUAL 2017